



Zadanie:	„DOKUMENTACJA PROJEKTOWA REMONTU WIADUKTU DROGOWEGO W PASIE DROGI POWIATOWEJ NR 3504E NAD LINIĄ KOLEJOWĄ NR 131 W M. GUMNISCO”		
Inwestor:	 	POWIAT PAJĘCZAŃSKI Powiatowy Zarząd Dróg w Pajęcznie z siedzibą w Działoszynie ul. Bugaj 23 98-355 Działoszyn tel./fax 43 841 40 17	
Jednostka Projektowa:	 02-736 Warszawa ul. Wróbla 21 tel: (+022) 853 51 60	TRANSMOST Sp. z o.o. 02-736 Warszawa , ul. Wróbla 21/1 Tel/fax.: (0-22) 853 51 60	
Ewidencja:	DZIAŁKA EW. Nr 485 Obręb 0010 GUMNISCO 100902_2 KIEŁCZYGLÓW		
Kat. obiektu:	KATEGORIA XXVIII		
Obiekt:	WIADUKT nad linia kolejową NR 131 w km 127,155 w miejscowości GUMNISCO		
Stadium:	PROJEKT BUDOWLANO-WYKONAWCZY		
Tom:	<u>TOM I</u> PROJEKT REMONTU WIADUKTU <u>CZĘŚĆ 3</u> SZCZEGÓŁOWE SPECYFIKACJE TECHNICZNE WYKONANIA I ODBIORU ROBÓT BUDOWLANYCH (STWiORB)		
<i>Stanowisko</i>	<i>Imię i nazwisko</i>	<i>Uprawnienia</i>	<i>Podpis</i>
Projektant	mgr inż. Mariusz ŚNIADECKI	MAZ / 0352 / PWOM / 12 Uprawnienia budowlane do projektowania i kierowania robotami bez ograniczeń w specjalności mostowej	
Projektant	mgr inż. Robert KURZEJA	MAP/0080/POOM/05 Uprawnienia budowlane do projektowania bez ograniczeń w specjalności mostowej	
Sprawdzający	mgr inż. Wojciech ŁYŻWA	KBU1-2126-1/70 Uprawnienia budowlane do projektowania bez ograniczeń w specjalności mostowej	
<i>Umowa:</i>	<i>Data opracowania:</i>		<i>Nr egz.:</i>
31/2018/PZD	Warszawa, SIERPIEŃ 2019 r.		1

<i>Rewizja</i>	<i>Data</i>	<i>Opis zmiany</i>
00	08/2019	Powstanie dokumentu

SPIS STWiORB

SPECYFIKACJE OGÓLNE

D-M.00.00.00. Wymagania ogólne.....	5
-------------------------------------	---

SPECYFIKACJE DROGOWE

D.01.00.00. ROBOTY PRZYGOTOWAWCZE

D.01.01.02. Odtworzenie trasy i punktów wysokościowych.....	23
D.01.02.01. Usunięcie drzew i krzaków.....	27
D.01.02.03. Wyburzanie obiektów budowlanych.	31
D.01.02.04. Rozbiórka elementów dróg i ulic.....	35

D.02.00.00. ROBOTY ZIEMNE

D.02.03.01. Wykonanie nasypów.....	39
------------------------------------	----

D.04.00.00. PODBUDOWA

D.04.03.01. Oczyszczenie i skropienie warstw konstrukcyjnych.....	47
D.04.04.02. Podbudowa dolna z kruszywa łamanego.....	51
D.04.07.01. Podbudowa górna z mieszanki asfaltowej.....	59

D.05.00.00. NAWIERZCHNIE

D.05.03.05/02. Nawierzchnia z BA 0/20. Warstwa wiążąca.....	79
D.05.03.05/01. Nawierzchnia z BA 0/12,8. Warstwa ścieralna.....	99

D.06.00.00. ROBOTY WYKOŃCZENIOWE

D.06.03.01. Pobocze gruntowe ulepszone.....	121
---	-----

D.07.00.00. URZĄDZENIA BEZPIECZEŃSTWA RUCHU

D.07.02.01. Oznakowanie pionowe.....	127
D.07.05.01. BARIERY OCHRONNE STALOWE.....	133

D.08.00.00. ELEMENTY ULIC

D.08.01.01. KRAWĘŻNIKI BETONOWE.....	141
--------------------------------------	-----

SPECYFIKACJE MOSTOWE

M.11.00.00. FUNDAMENTOWANIE

M.11.01.00. ROBOTY ZIEMNE POD FUNDAMENTY

M.11.01.01. Wykopy w gruncie niespoistym	147
M.11.01.04. Zasypanie wykopów oraz przestrzeni za przyczółkami wraz z zagęszczeniem.	159

M.12.00.00. ZBROJENIE

M.12.01.00. STAL ZBROJENIOWA

M.12.01.03. Zbrojenie betonu stałą klasy A-IIIIN	167
--	-----

M.13.00.00. BETON

M.13.01.00. BETON KONSTRUKCYJNY

M.13.01.01. Beton ścianek oporowych ścieku.....	217
M.13.01.03. Beton oczepu fundamentu i słupa.....	219
M.13.01.05. Beton ustroju nośnego w elementach o grubości <60 cm.....	221
M.13.01.08. Beton płyt przejściowych.....	223
M.13.01.09. Beton natryskowy. Torkret.....	225

M.13.02.00. BETON NIEKONSTRUKCYJNY

M.13.02.01. Beton klasy poniżej B25 w deskowaniu.....	235
---	-----

M.13.03.00. PREFABRYKATY BETONOWE

M.13.03.02. Prefabrykowane deski gzymsowe.....	243
--	-----

M.14.00.00. KONSTRUKCJE STALOWE

SPIS STWiORB

M.14.01.02. Konstrukcje stalowe.....	249
M.14.02.01. Pokrywanie powłokami malarskimi.....	257
M.15.00.00. IZOLACJE I NAWIERZCHNIE	
M.15.01.00. IZOLACJA CIENKA	
M.15.01.02. Trzykrotne smarowanie betonu roztworem asfaltowym.....	283
M.15.02.00. IZOLACJA GRUBA	
M.15.02.03. Izolacja z papy zgrzewalnej o gr. ≥ 0.5 cm.....	295
M.15.03.00. NAWIERZCHNIE	
M.15.03.01. Nawierzchnia z asfaltu twardolanego. Warstwa wiążąca.....	319
M.15.03.02. Nawierzchnia z BA 0/12,8. Warstwa ścieralna.....	333
M.15.04.01. Nawierzchnia epoksydowo - poliuretanowa gr min. 5mm.....	335
M.16.00.00. ODWODNIENIE	
M.16.01.01. Wpusty mostowe.....	355
M.16.01.02. Rury odwadniające.....	363
M.16.01.03. Odwodnienie izolacji płyty pomostu.....	373
M.17.00.00. ŁOŻYSKA	
M.17.02.01. Podkładki elastomerowe.....	381
M.18.00.00. URZĄDZENIA DYLATACYJNE	
M.18.01.02. Dylatacja szczelna bitumiczna.....	385
M.18.01.03. Zabezpieczenie szczelin dylatacyjnych.....	389
M.19.00.00. ELEMENTY ZABEZPIECZAJĄCE	
M.19.01.05. Osłony przeciwporażeniowe.....	395
M.20.00.00. INNE ROBOTY MOSTOWE	
M.20.01.05. Umocnienie skarp nasypu w rejonie obiektu.....	399
M.20.01.08. Schody skarpowe.....	405
M.20.01.10. Zabezpieczenie antykorozyjne powierzchni betonowych.....	409
M.20.01.11. Ścieki na skarpie.....	431
M.20.01.12. Wyprawy PCC.....	435

D-M.00.00.00. WYMAGANIA OGÓLNE

1. Wstęp

1.1. Przedmiot Specyfikacji Technicznej Wykonania i Odbioru Robót Budowlanych (STWiORB)

Niniejsza Specyfikacja Techniczna ST D-M.00.00.00. Wymagania ogólne oraz specyfikacje techniczne dotyczące wykonania robót drogowych i mostowych stanowią w rozumieniu PZP „specyfikacje techniczne wykonania i odbioru robót budowlanych” (STWiORB).

Specyfikacja Techniczna D-M.00.00.00 WYMAGANIA OGÓLNE odnosi się do wymagań wspólnych dla poszczególnych wymagań technicznych dotyczących wykonania i odbioru Robót, które zostaną wykonane w ramach remontu WIADUKTU DROGOWEGO W PASIE DROGI POWIATOWEJ NR 3504E NAD LINIĄ KOLEJOWĄ NR 131 W M. GUMNISKO.

1.2. Zakres stosowania STWiORB

Specyfikacje Techniczne stanowią część Dokumentów Przetargowych i Kontraktowych i należy je stosować w zleceniu i wykonaniu Robót opisanych w podpunkcie 1.1.

1.3. Zakres robót objętych STWiORB

Wymagania ogólne należy rozumieć i stosować w powiązaniu z niżej wymienionymi Specyfikacjami Technicznymi:

SPECYFIKACJE DROGOWE

D.01.00.00. ROBOTY PRZYGOTAWAWCZE

D.01.01.02. Odtworzenie trasy i punktów wysokościowych

D.01.02.01. Usunięcie drzew i krzaków

D.01.02.03. Wyburzanie obiektów budowlanych.

D.01.02.04. Rozbiórka elementów dróg i ulic

D.02.00.00. ROBOTY ZIEMNE

D.02.03.01. Wykonanie nasypów

D.04.00.00. POBUDOWA

D.04.03.01. Oczyszczenie i skropienie warstw konstrukcyjnych

D.04.04.02. Podbudowa dolna z kruszywa łamanego

D.04.07.01. Podbudowa górna z mieszanki asfaltowej

D.05.00.00. NAWIERZCHNIE

D.05.03.05/02. Nawierzchnia z BA 0/20. Warstwa wiążąca

D.05.03.05/01. Nawierzchnia z BA 0/12,8. Warstwa ścieralna

D.06.00.00. ROBOTY WYKOŃCZENIOWE

D.06.03.01. Pobocze gruntowe ulepszone

D.07.00.00. URZĄDZENIA BEZPIECZEŃSTWA RUCHU

D.07.02.01. Oznakowanie pionowe

D.07.05.01. Bariery ochronne stalowe

D.08.00.00. ELEMENTY ULIC

D.08.01.01. Krawężniki betonowe

SPECYFIKACJE MOSTOWE

M.11.00.00. FUNDAMENTOWANIE

M.11.01.00. ROBOTY ZIEMNE POD FUNDAMENTY

M.11.01.01. Wykopy w gruncie niespoistym

M.11.01.04. Zasypanie wykopów oraz przestrzeni za przyczółkami wraz z zagęszczeniem.

M.12.00.00. ZBROJENIE

M.12.01.00. STAL ZBROJENIOWA

M.12.01.03. Zbrojenie betonu stalą klasy A-IIIIN

M.13.00.00. BETON

M.13.01.00. BETON KONSTRUKCYJNY

M.13.01.01. Beton ścianek oporowych ścieku

M.13.01.03. Beton oczepu fundamentów i słupa

M.13.01.05. Beton ustroju nośnego w elementach o grubości <60 cm

M.13.01.08. Beton płyt przejściowych

M.13.01.09. Beton natryskowy. Torkret

M.13.02.00. BETON NIEKONSTRUKCYJNY

M.13.02.01. Beton klasy poniżej B25 w deskowaniu

M.13.03.00. PREFABRYKATY BETONOWE

M.13.03.02. Prefabrykowane deski gzymsowe

M.14.00.00. KONSTRUKCJE STALOWE

M.14.01.02. Konstrukcje stalowe

M.14.02.01. Pokrywanie powłokami malarskimi

M.15.00.00. IZOLACJE I NAWIERZCHNIE

M.15.01.00. IZOLACJA CIENKA

M.15.01.02. Trzykrotne smarowanie betonu roztworem asfaltowym

M.15.02.00. IZOLACJA GRUBA

M.15.02.03. Izolacja z papy zgrzewalnej o gr. ≥ 0.5 cm

M.15.03.00. NAWIERZCHNIE

M.15.03.01. Nawierzchnia z asfaltu twardolanego. Warstwa wiążąca

M.15.03.02. Nawierzchnia z BA 0/12,8. Warstwa ściernalna

M.15.04.01. Nawierzchnia epoksydowo - poliuretanowa gr min. 5mm

M.16.00.00. ODWODNIENIE

M.16.01.01. Wpusty mostowe

M.16.01.02. Rury odwadniające

M.16.01.03. Odwodnienie izolacji płyty pomostu

M.17.00.00. ŁOŻYSKA

M.17.02.01. Podkładki elastomerowe

M.18.00.00. URZĄDZENIA DYLATACYJNE

M.18.01.02. Dylatacja szczelna bitumiczna

M.18.01.03. Zabezpieczenie szczelin dylatacyjnych

M.19.00.00. ELEMENTY ZABEZPIEZAJĄCE

M.19.01.05. Osłony przeciwporażeniowe

M.20.00.00. INNE ROBOTY MOSTOWE

M 20.01.05. Umocnienie skarp nasypu w rejonie obiektu

M 20.01.08. Schody skarpowe

M.20.01.10. Zabezpieczenie antykorozyjne powierzchni betonowych

M.20.01.11. Ścieki na skarpie

M.20.01.12. Wyprawy PCC

1.4. Określenia podstawowe

Użyte w STWiORB wymienione poniżej określenia należy rozumieć w każdym przypadku następująco:

1.4.1. Budowla drogowa - obiekt budowlany, nie będący budynkiem, stanowiący całość techniczno-użytkową (droga) albo jego część stanowiącą odrębny element konstrukcyjny lub technologiczny (obiekt mostowy, korpus ziemny, węzeł).

1.4.2. Chodnik - wyznaczony pas terenu przy jezdni lub odsunięty od jezdni, przeznaczony do ruchu pieszych.

- 1.4.3. **Długość mostu** - odległość między zewnętrznymi krawędziami pomostu, a w przypadku mostów łukowych z nadsypką - odległość w świetle podstaw sklepienia mierzona w osi jezdni drogowej.
- 1.4.4. **Dziennik budowy** – zeszyt z ponumerowanymi stronami, opatrzony pieczęcią organu wydającego, wydany zgodnie z obowiązującymi przepisami, stanowiący urzędowy dokument przebiegu robót budowlanych, służący do notowania zdarzeń i okoliczności zachodzących w toku wykonywania robót, rejestrowania dokonywanych odbiorów robót, przekazywania poleceń i innej korespondencji technicznej pomiędzy Inżynierem, Wykonawcą i projektantem.
- 1.4.5. **Inżynier** – osoba wymieniona w danych kontraktowych, która na zlecenie Zamawiającego za pomocą członków swojego zespołu o ściśle oddelegowanych uprawnieniach zarządza oraz sprawuje nadzór na wykonywaniem prac budowlanych oraz postępem rzeczowo finansowym, zgodnie z Ustawą Prawo Budowlane i warunkami kontraktowymi.
- 1.4.6. **Jezdnia** - część korony drogi przeznaczona do ruchu pojazdów.
- 1.4.7. **Kierownik projektu** – osoba wymieniona w danych kontraktowych będąca przedstawicielem Zamawiającego, o której wyznaczeniu poinformowany jest Wykonawca, odpowiedzialna za administrowanie kontraktem
- 1.4.8. **Kierownik budowy** - osoba wyznaczona przez Wykonawcę, upoważniona do kierowania robotami i do występowania w jego imieniu w sprawach realizacji kontraktu.
- 1.4.9. **Korona drogi** - jezdnia (jezdnie) z poboczami lub chodnikami, zatokami, pasami awaryjnego postoju i pasami dzielącymi jezdnie.
- 1.4.10. **Konstrukcja nawierzchni** - układ warstw nawierzchni wraz ze sposobem ich połączenia.
- 1.4.11. **Konstrukcja nośna** (przęsło lub przęsła obiektu mostowego) - część obiektu oparta na podporach mostowych, tworząca ustrój niosący dla przeniesienia ruchu pojazdów lub pieszych.
- 1.4.12. **Korpus drogowy** - nasyp lub ta część wykopu, która jest ograniczona koroną drogi i skarpami rowów.
- 1.4.13. **Koryto** - element uformowany w korpusie drogowym w celu ułożenia w nim konstrukcji nawierzchni.
- 1.4.14. **Rejestr obmiarów** - akceptowany przez Inżyniera Rejestr z ponumerowanymi stronami, służący do wpisywania przez Wykonawcę obmiarów dokonywanych robót w formie wycień, szkiców i ew. dodatkowych załączników. Wpisy w Rejestrze obmiarów podlegają potwierdzeniu przez Inżyniera.
- 1.4.15. **Laboratorium** - drogowe lub inne laboratorium badawcze, zaakceptowane przez Zamawiającego, niezbędne do przeprowadzenia wszelkich badań i prób związanych z oceną jakości materiałów oraz robót.
- 1.4.16. **Materiały** - wszelkie tworzywa niezbędne do wykonania robót, zgodne z dokumentacją projektową i specyfikacjami technicznymi, zaakceptowane przez Inżyniera.
- 1.4.17. **Nawierzchnia** - warstwa lub zespół warstw służących do przejmowania i rozkładania obciążeń od ruchu na podłoże gruntowe i zapewniających dogodne warunki dla ruchu.
 - a) **Warstwa ścieralna** - górna warstwa nawierzchni poddana bezpośrednio oddziaływaniu ruchu i czynników atmosferycznych.
 - b) **Podbudowa** - dolna część nawierzchni służąca do przenoszenia obciążeń od ruchu na podłoże. Podbudowa może składać się z podbudowy zasadniczej i podbudowy pomocniczej.
- 1.4.18. **Niweleta** - wysokościowe i geometryczne rozwinięcie na płaszczyźnie pionowego przekroju w osi drogi lub obiektu mostowego.
- 1.4.19. **Obiekt mostowy** - most, wiadukt, estakada, tunel, kładka dla pieszych i przepust.
- 1.4.20. **Objazd tymczasowy** - droga specjalnie przygotowana i odpowiednio utrzymana do przeprowadzenia ruchu publicznego na okres budowy.
- 1.4.21. **Odpowiednia (bliska) zgodność** - zgodność wykonywanych robót z dopuszczonymi tolerancjami, a jeśli przedział tolerancji nie został określony - z przeciętnymi tolerancjami, przyjmowanymi zwyczajowo dla danego rodzaju robót budowlanych.
- 1.4.22. **Pas drogowy** - wydzielony liniami granicznymi pas terenu przeznaczony do umieszczania w nim drogi i związanych z nią urządzeń oraz drzew i krzewów. Pas drogowy może również obejmować teren przewidziany do rozbudowy drogi i budowy urządzeń chroniących ludzi i środowisko przed uciążliwościami powodowanymi przez ruch na drodze.
- 1.4.23. **Polecenie Inżyniera** - wszelkie polecenia przekazane Wykonawcy przez Inżyniera, w formie pisemnej, dotyczące sposobu realizacji robót lub innych spraw związanych z prowadzeniem budowy.
- 1.4.24. **Projektant** - uprawniona osoba prawna lub fizyczna będąca autorem dokumentacji projektowej.

- 1.4.25. Przedsięwzięcie budowlane** - kompleksowa realizacja nowego połączenia drogowego lub całkowita modernizacja/przebudowa (zmiana parametrów geometrycznych trasy w planie i przekroju podłużnym) istniejącego połączenia.
- 1.4.26. Przepust** – budowla o przekroju poprzecznym zamkniętym, przeznaczona do przeprowadzenia cieków, szlaku wędrówek zwierząt dziko żyjących lub urządzeń technicznych przez korpus drogowy.
- 1.4.27. Przyczółek** - skrajna podpora obiektu mostowego. Może składać się z pełnej ściany, słupów lub innych form konstrukcyjnych, np. skrzyń, komór.
- 1.4.28. Rozpiętość teoretyczna** - odległość między punktami podparcia (łożyskami), przęsła mostowego.
- 1.4.29. Szerokość całkowita obiektu** (mostu / wiaduktu) - odległość między zewnętrznymi krawędziami konstrukcji obiektu, mierzona w linii prostopadłej do osi podłużnej, obejmuje całkowitą szerokość konstrukcyjną ustroju niosącego.
- 1.4.30. Szerokość użytkowa obiektu** - szerokość jezdni (nawierzchni) przeznaczona dla poszczególnych rodzajów ruchu oraz szerokość chodników mierzona w świetle poręczy mostowych z wyłączeniem konstrukcji przy jezdni dołem oddzielającej ruch kołowy od ruchu pieszego.
- 1.4.31. Słupy kosztorys** - wykaz robót z podaniem ich ilości (przedmiarem) w kolejności technologicznej ich wykonania.
- 1.4.32. Teren budowy** - teren udostępniony przez Zamawiającego dla wykonania na nim robót oraz inne miejsca wymienione w kontrakcie jako tworzące część terenu budowy.
- 1.4.33. Zadanie budowlane** - część przedsięwzięcia budowlanego, stanowiąca odrębną całość konstrukcyjną lub technologiczną, zdolną do samodzielnego pełnienia funkcji techniczno-użytkowych. Zadanie może polegać na wykonywaniu robót związanych z budową, modernizacją/ przebudową, utrzymaniem oraz ochroną budowli drogowej lub jej elementu.

1.5. Ogólne wymagania dotyczące robót

Wykonawca jest odpowiedzialny za jakość wykonanych robót, bezpieczeństwo wszelkich czynności na terenie budowy, metody użyte przy budowie oraz za ich zgodność z dokumentacją projektową, STWiORB i poleceniami Inżyniera lub Kierownika Projektu zgodnie z warunkami kontraktu.

1.5.1. Przekazanie terenu budowy

Zamawiający w terminie określonym w dokumentach kontraktowych przekazuje Wykonawcy teren budowy (wraz ze wszystkimi wymaganymi uzgodnieniami prawnymi i administracyjnymi, lokalizację i współrzędne punktów głównych trasy oraz reperów, dziennik budowy oraz komplet dokumentacji projektowej (projekt budowlany i projekt wykonawczy) i komplet ST.

Na Wykonawcy spoczywa odpowiedzialność za ochronę przekazanych mu punktów pomiarowych do chwili odbioru ostatecznego robót. Uszkodzone lub zniszczone znaki geodezyjne Wykonawca odtworzy i utrwali na własny koszt.

Przed przekazaniem terenu budowy Wykonawca winien wypełnić wszelkie wymagania i warunki stawiane przez PKP, zawarte w uzgodnieniach Dokumentacji Projektowej, dotyczące wejścia i prowadzenia robót na terenie kolejowym.

Przed przekazaniem terenu budowy Wykonawca winien przedstawić Inżynierowi harmonogram robót.

1.5.2. Dokumentacja projektowa

Dokumentacja projektowa będzie zawierać rysunki, obliczenia i dokumenty, zgodne z wykazem podanym w szczegółowych warunkach umowy, uwzględniającym podział na dokumentację projektową:

- Zamawiającego- projekty uwzględnione na płycie CD dołączonej do SIWZ;
- sporządzoną przez Wykonawcę;

1.5.2.1. Dokumentacja do opracowania przez Wykonawcę

Wykonawca we własnym zakresie opracuje i uzgodni z Inżynierem oraz innymi odpowiednimi Instytucjami następujące projekty techniczne, technologiczne i inne opracowania przed przystąpieniem do robót i w czasie prowadzenia robót:

1. Powykonawczą dokumentację odbiorową (operat kolaudacyjny) w zakresie zgodnym z pkt. 8.4.2 – 4 egz.;
2. Opracowanie i uzgodnienie tymczasowego regulaminu prowadzenia ruchu pociągów
3. Projekt rozbiórki elementów wiaduktu nad linią kolejową;
4. Opracowanie i uzgodnienie z PKP projektu usztywnienia elementów wiaduktu;
5. Projekt zabezpieczenia ścian wykopów;

6. Technologię i projekt techniczny odwodnienia;
7. Technologię wykonywania wykopów
8. Projekty odwodnienia dla odprowadzenia ewentualnej wody z wykopów,
9. Projekty technologiczne deskowań podpór i ustroju nosnego, z uwzględnieniem specyfiki pracy w terenie kolejowym, przy połówkowych robotach budowlanych, wynikających z naprzemiennego zamykania jednego toru kolejowego i zachowaniu ruchu kolejowego na drugim torze,
10. Projekty technologiczne betonowania płyty pomostu i podpory,
11. Projekt zabezpieczeń przestrzeni pod obiektem w celu utrzymania ciągłości ruchu kolejowego
12. Technologię zagęszczenia stref pod płytę przejściową
13. Drobne projekty robocze wyszczególnione w Specyfikacjach Technicznych
14. PZJ-ty i harmonogramy wykonania poszczególnych elementów
15. Program gospodarki odpadami zgodnie z wymaganiami przepisów ustawy z dnia 27 kwietnia 2001 r. – o odpadach (Dz. U. Nr 62, poz. 628 z późniejszymi zmianami).

1.5.2.2. Rysunki przedstawione przez Wykonawcę

Dodatkowo poza Specyfikacjami, Rysunkami i innymi informacjami zawartymi w Kontrakcie, Wykonawca powinien dostarczyć wszystkie rysunki, dokumenty, zezwolenia związane i inne dane potrzebne do wykonania robót oraz osiągnięcia parametrów technicznych wymaganych w Kontrakcie. Wykonawca może składać te informacje kolejno w częściach, ale każda przedłożona część musi być w dostatecznym stopniu kompletna by mogła być sprawdzona i zatwierdzona przez upoważnione jednostki niezależnie od całości projektu.

1.5.2.3. Rysunki przyjęte przez Inżyniera

Inżynier powinien sformułować komentarz i/lub zastrzeżenia dotyczące rysunków, dokumentacji i danych przedstawionych przez Wykonawcę, w ciągu 28 dni od daty ich otrzymania. Te komentarze lub zastrzeżenia należy uważać za przyjęte przez Wykonawcę jeśli w ciągu 7 dni od daty otrzymania nie zgłosi zastrzeżeń na piśmie. Wykonawca przed złożeniem rysunków, dokumentacji i danych powinien skonsultować się z Inżynierem.

Notatka dotycząca konsultacji powinna być dostarczona co najmniej 7 dni przed datą konsultacji oraz, jeśli wymagane przez Inżyniera, Wykonawca powinien dostarczyć rysunki w wymaganej ilości kopii co najmniej 7 dni przed datą konsultacji.

1.5.2.4. Rysunki powykonawcze

Wykonawca powinien bezzwłocznie uzupełnić dokumentację oraz rysunki dostarczone Inżynierowi w zakresie zmian wprowadzonych w czasie wykonania robót. Wykonawca powinien dostarczyć Inżynierowi Rysunki powykonawcze w przejrzystej, prostej formie w trzech egzemplarzach nie później niż 14 przed datą przekazania.

1.5.3. Zgodność robót z dokumentacją projektową i STWiORB

Dokumentacja projektowa, STWiORB i wszystkie dodatkowe dokumenty przekazane Wykonawcy przez Inżyniera stanowią część umowy, a wymagania określone w choćby jednym z nich są obowiązujące dla Wykonawcy tak jakby zawarte były w całej dokumentacji.

W przypadku rozbieżności w ustaleniach poszczególnych dokumentów obowiązuje kolejność ich ważności wymieniona w „Kontraktowych warunkach ogólnych” („Ogólnych warunkach umowy”).

Wykonawca nie może wykorzystywać błędów lub opuszczeń w dokumentach kontraktowych, a o ich wykryciu winien natychmiast powiadomić Inżyniera, który podejmie decyzję o wprowadzeniu odpowiednich zmian i poprawek.

W przypadku rozbieżności, wymiary podane na piśmie są ważniejsze od wymiarów określonych na podstawie odczytu ze skali rysunku.

Wszystkie wykonane roboty i dostarczone materiały będą zgodne z dokumentacją projektową i STWiORB.

Dane określone w dokumentacji projektowej i w STWiORB będą uważane za wartości docelowe, od których dopuszczalne są odchylenia w ramach określonego przedziału tolerancji. Cechy materiałów i elementów budowli muszą wykazywać zgodność z określonymi wymaganiami, a rozrzuty tych cech nie mogą przekraczać dopuszczalnego przedziału tolerancji.

W przypadku, gdy materiały lub roboty nie będą w pełni zgodne z dokumentacją projektową lub STWiORB i wpłynie to na niezadowalającą jakość elementu budowli, to takie materiały zostaną zastąpione innymi, a elementy budowli rozebrane i wykonane ponownie na koszt Wykonawcy.

1.5.4. Zabezpieczenie terenu budowy

Wykonawca jest zobowiązany do utrzymania ruchu publicznego oraz utrzymania istniejących obiektów (jezdnie, obiekty mostowe, ścieżki rowerowe, ciągi piesze, znaki drogowe, bariery ochronne, urządzenia odwodnienia, zieleń, pozostałe elementy wyposażenia drogi itp.) na terenie budowy, w okresie od dnia przejścia terenu budowy do dnia przekazania odcinka drogi w utrzymanie odpowiedniemu organowi administracji drogowej, po uprzednim uzyskaniu od Inżyniera Świadectwa Przejęcia Robót (lub odpowiednio: części robót albo odcinka). Powyższe zobowiązanie Wykonawcy do utrzymania nie obejmuje utrzymania tzw. „zimowego utrzymania”, polegającego na zwalczaniu śliskości zimowej i odśnieżania odcinków dróg publicznych dopuszczonych do ruchu, za które odpowiedzialny jest odpowiedni organ administracji drogowej. Wymaga się aby na odcinkach drogi dopuszczonych do ruchu Wykonawca nie pozostawiał na nawierzchni jezdni i poboczu uskoków poprzecznych lub podłużnych, mogących stanowić zagrożenie warunków bezpieczeństwa ruchu drogowego lub utrudniać prowadzenie robót utrzymaniowych.

Przed przystąpieniem do robót Wykonawca przedstawi Inżynierowi do wiadomości projekt organizacji ruchu i zabezpieczenia robót w okresie trwania budowy, zaopiniowany przez odpowiedni zarząd drogi i zatwierdzony przez organ zarządzania ruchem drogowym oraz przedstawi do wiadomości wzór umowy z PKP na opracowanie warunków realizacji robót w terenie kolejowym. W zależności od potrzeb i postępu robót, projekt organizacji ruchu oraz tymczasowy regulamin ruchu pociągów musi być na bieżąco aktualizowany przez Wykonawcę. Każda zmiana, w stosunku do zatwierdzonego projektu organizacji ruchu, wymaga każdorazowo ponownego zatwierdzenia projektu przez organ zarządzania ruchem drogowym i przedstawiona do wiadomości Inżyniera.

W czasie wykonywania robót Wykonawca dostarczy, zainstaluje i będzie obsługiwał wszystkie tymczasowe urządzenia zabezpieczające takie jak: zapory, światła ostrzegawcze, sygnały, itp., zapewniając w ten sposób bezpieczeństwo pojazdów i pieszych.

Wykonawca zapewni stałe warunki widoczności w dzień i w nocy tych zapór i znaków, dla których jest to nieodzowne ze względów bezpieczeństwa.

Wszystkie znaki, zapory i inne urządzenia zabezpieczające będą akceptowane przez Inżyniera.

Koszt zabezpieczenia terenu budowy nie podlega odrębnej zapłacie i przyjmuje się, że jest włączony w cenę kontraktową w ramach poszczególnych pozycji kosztorysu.

Wykonawca niezwłocznie po rozpoczęciu realizacji kontraktu dostarczy, zainstaluje i utrzyma w czasie trwania kontraktu *tablice informacyjne budowy*, przedstawiające informacje dotyczące Robót Kontraktowych, zgodnie z Ustawą Prawo Budowlane. Tablice informacyjne budowy będą utrzymywane przez Wykonawcę w dobrym stanie przez cały okres realizacji kontraktu.

1.5.5. Ochrona środowiska w czasie wykonywania robót

Wykonawca ma obowiązek znać i stosować w czasie prowadzenia robót wszelkie przepisy dotyczące ochrony środowiska naturalnego.

W okresie trwania budowy i wykańczania robót Wykonawca będzie:

- a) utrzymywać teren budowy i wykopy w stanie bez wody stojącej,
- b) podejmować wszelkie uzasadnione kroki mające na celu stosowanie się do przepisów i norm dotyczących ochrony środowiska na terenie i wokół terenu budowy oraz będzie unikać uszkodzeń lub uciążliwości dla środowiska, osób lub dóbr publicznych i innych, a wynikających z nadmiernego hałasu, wibracji, zanieczyszczenia lub innych przyczyn powstałych w następstwie jego sposobu działania.

W przypadku prowadzenia robót w sąsiedztwie drzew należy unikać ich mechanicznego uszkodzenia i przesuszenia w wyniku prowadzenia robót odwodnieniowych. W bezpośrednim zasięgu koron drzew nie powinny być lokalizowane place składowe i drogi dojazdowe. Wokół każdego zagrożonego drzewa należy wydzielić strefę bezpieczeństwa.

Wykonawcę uznaje się za wytwórcę odpadów powstających w czasie budowy. Usunięcie odpadów, ich wykorzystanie lub unieszkodliwienie są obowiązkiem wykonawcy. Zamawiający nie będzie z tego tytułu ponosił żadnych kosztów w tym z tytułu opłat za gospodarcze korzystanie ze środowiska.

(a) zagospodarowania wszystkich odpadów powstających w fazie budowy.

Wytwórca odpadów – wykonawca prac budowlanych będzie mógł zlecić wykonanie obowiązku gospodarowania odpadami innemu posiadaczowi odpadów, za którego działalność ponosi odpowiedzialność przed Zamawiającym.

1.5.6. Ochrona przeciwpożarowa

Wykonawca będzie przestrzegać przepisy ochrony przeciwpożarowej.

1.5.7. Materiały szkodliwe dla otoczenia

Materiały, które w sposób trwały są szkodliwe dla otoczenia, nie będą dopuszczone do użycia.

1.5.8. Ochrona własności publicznej i prywatnej – zabezpieczenie interesów osób trzecich

Wykonawca odpowiada za ochronę instalacji napowietrznych, na powierzchni ziemi i za urządzenia podziemne, takie jak linie napowietrzne, rurociągi, kable itp. oraz uzyska od odpowiednich władz będących właścicielami tych urządzeń potwierdzenie informacji dostarczonych mu przez Zamawiającego w ramach planu ich lokalizacji. Wykonawca zapewni właściwe oznaczenie i zabezpieczenie przed uszkodzeniem tych instalacji i urządzeń w czasie trwania budowy.

Wykonawca zobowiązany jest powiadomić Inżyniera, właściciela instalacji oraz władze lokalne o zamiarze rozpoczęcia robót. O fakcie przypadkowego uszkodzenia tych instalacji Wykonawca bezzwłocznie powiadomi Inżyniera i zainteresowanego właściciela oraz (w zależności od potrzeby) zainteresowane władze oraz będzie z nimi współpracował dostarczając wszelkiej pomocy potrzebnej przy dokonywaniu napraw. Wykonawca będzie odpowiadać za wszelkie spowodowane przez jego działania uszkodzenia instalacji napowietrznych, na powierzchni ziemi i urządzeń podziemnych wykazanych w dokumentach dostarczonych mu przez Zamawiającego.

Jeżeli teren budowy przylega do terenów z zabudową mieszkaniową, Wykonawca będzie realizować roboty w sposób powodujący minimalne niedogodności dla mieszkańców.

W przypadku ewentualnych roszczeń odszkodowawczych za zniszczenie dróg przez transport budowy Wykonawca jest zobowiązany do ich naprawy na własny koszt.

1.5.9. Ograniczenie obciążeń osi pojazdów

Wykonawca będzie stosować się do ustawowych ograniczeń nacisków osi na drogach publicznych przy transporcie materiałów i wyposażenia na i z terenu robót.

1.5.10. Bezpieczeństwo i higiena pracy

Podczas realizacji robót Wykonawca będzie przestrzegać przepisów dotyczących bezpieczeństwa i higieny pracy.

1.5.11. Ochrona i utrzymanie robót

Wykonawca będzie odpowiadał za ochronę robót i za wszelkie materiały i urządzenia używane do robót od daty rozpoczęcia do daty wydania potwierdzenia zakończenia robót przez Inżyniera.

Wykonawca będzie utrzymywać roboty do czasu odbioru ostatecznego. Utrzymanie powinno być prowadzone w taki sposób, aby budowla drogowa lub jej elementy były w zadowalającym stanie przez cały czas, do momentu odbioru ostatecznego. Koszt ochrony i utrzymania Robót nie podlega odrębnej zapłacie i powinien być uwzględniony w Cenie Kontraktowej.

Jeśli Wykonawca w jakimkolwiek czasie zaniedba utrzymanie, to na polecenie Inżyniera powinien rozpocząć roboty utrzymaniowe nie później niż w 24 godziny po otrzymaniu tego polecenia.

1.5.12. Stosowanie się do prawa i innych przepisów

Wykonawca zobowiązany jest znać wszystkie zarządzenia wydane przez władze centralne i miejscowe oraz inne przepisy, regulaminy i wytyczne, które są w jakikolwiek sposób związane z wykonywanymi robotami i będzie w pełni odpowiedzialny za przestrzeganie tych postanowień podczas prowadzenia robót.

Wykonawca będzie przestrzegać praw patentowych i będzie w pełni odpowiedzialny za wypełnienie wszelkich wymagań prawnych odnośnie znaków firmowych, nazw lub innych chronionych praw w odniesieniu do sprzętu, materiałów lub urządzeń użytych lub związanych z wykonywaniem robót i w sposób ciągły będzie informować Inżyniera o swoich działaniach, przedstawiając kopie zezwoleń i inne odnośne dokumenty. Wszelkie straty, koszty postępowania, obciążenia i wydatki wynikłe z lub związane z naruszeniem jakichkolwiek praw patentowych pokryje Wykonawca, z wyjątkiem przypadków, kiedy takie naruszenie wyniknie z wykonania projektu lub specyfikacji dostarczonej przez Inżyniera.

1.5.13. Równoważność norm i zbiorów przepisów prawnych

Gdziekolwiek w dokumentach kontraktowych powołane są konkretne normy i przepisy, które spełniać mają materiały, sprzęt i inne towary oraz wykonane i zbadane roboty, będą obowiązywać postanowienia najnowszego wydania lub poprawionego wydania powołanych norm i przepisów o ile w warunkach kontraktu nie postanowiono inaczej. W przypadku gdy powołane normy i przepisy są państwowe lub odnoszą się do konkretnego kraju lub regionu, mogą być również stosowane inne odpowiednie normy zapewniające równy lub wyższy poziom wykonania niż powołane normy lub przepisy, pod warunkiem ich sprawdzenia i pisemnego zatwierdzenia przez Inżyniera. Różnice pomiędzy powołanymi normami a ich proponowanymi zamiennikami muszą być dokładnie opisane przez Wykonawcę i przedłożone Inżynierowi do zatwierdzenia.

1.5.14. Wykopaliska

Wszelkie wykopaliska, monety, przedmioty wartościowe, budowle oraz inne pozostałości o znaczeniu geologicznym lub archeologicznym odkryte na terenie budowy będą uważane za własność Zamawiającego. Wykonawca zobowiązany jest powiadomić Inżyniera i postępować zgodnie z jego poleceniami. Jeżeli w wyniku tych poleceń Wykonawca poniesie koszty i/lub wystąpią opóźnienia w robotach, Inżynier po uzgodnieniu z Zamawiającym i Wykonawcą ustali wydłużenie czasu wykonania robót i/lub wysokość kwoty, o którą należy zwiększyć cenę kontraktową.

1.5.15. Niewypały, niewybuchy:

W przypadku natrafienia w trakcie prowadzenia robót na pozostałości po działaniach wojennych tj.miny, niewypały, niewybuchy pociski i tego typu materiały Wykonawca zobowiązany jest do niezwłocznego przerwania robót, zabezpieczenia terenu oraz wezwania odpowiednich służb (policja, straż pożarna, pogotowie saperskie) i niezwłocznego powiadomienia Inżyniera. Koszty zabezpieczenia terenu oraz akcji usunięcia niewypałów/niewybuchów poniesie Zamawiający.

1.6. Nazwy i kody

Grupa robót: 45100000-8; 45200000-9;
Klasa robót: 45210000-1; 45220000-5; 45230000-8;
Kategoria robót: 4511100-8; 45112000-5; 45221111-3; 45221121-6; 45221220-0; 45231000-5;
45233000-9; 45221000-2; 45234000-6; 45231000-5; 45232000-2

2. Materiały

Jakakolwiek nazwa handlowa użyta w Specyfikacjach Technicznych lub Dokumentacji Technicznej oznaczać będzie definicję standardu a nie specyficzny produkt do zastosowania w projekcie.

2.1. Źródła uzyskania materiałów

Co najmniej na trzy tygodnie przed zaplanowanym wykorzystaniem jakichkolwiek materiałów przeznaczonych do robót, Wykonawca przedstawi Inżynierowi do zatwierdzenia, szczegółowe informacje dotyczące proponowanego źródła wytwarzania, zamawiania lub wydobywania tych materiałów jak również odpowiednie świadectwa badań laboratoryjnych oraz próbki materiałów. Zatwierdzenie partii (części) materiałów z danego źródła nie oznacza automatycznie, że wszelkie materiały z danego źródła uzyskają zatwierdzenie.

Wykonawca zobowiązany jest do prowadzenia badań w celu wykazania, że materiały uzyskane z dopuszczonego źródła w sposób ciągły spełniają wymagania STWiORB w czasie realizacji robót.

2.2. Pozyskiwanie materiałów miejscowych

Wykonawca odpowiada za uzyskanie pozwoleń od właścicieli i odnośnych władz na pozyskanie materiałów ze źródeł miejscowych włączając w to źródła wskazane przez Zamawiającego i jest zobowiązany dostarczyć Inżynierowi wymagane dokumenty przed rozpoczęciem eksploatacji źródła.

Wykonawca przedstawi Inżynierowi do zatwierdzenia dokumentację zawierającą raporty z badań terenowych i laboratoryjnych oraz proponowaną przez siebie metodę wydobywania i selekcji, uwzględniając aktualne decyzje o eksploatacji, organów administracji państwowej i samorządowej.

Wykonawca ponosi odpowiedzialność za spełnienie wymagań ilościowych i jakościowych materiałów pochodzących ze źródeł miejscowych.

Wykonawca ponosi wszystkie koszty, z tytułu wydobywania materiałów, dzierżawy i inne jakie okażą się potrzebne w związku z dostarczeniem materiałów do robót.

Humus i nadkład czasowo zdjęte z terenu wykopów, dokopów i miejsc pozyskania materiałów miejscowych będą formowane w hałdy i wykorzystane przy zasypce i rekultywacji terenu po ukończeniu robót.

Wszystkie odpowiednie materiały pozyskane z wykopów na terenie budowy lub z innych miejsc wskazanych w dokumentach umowy będą wykorzystane do robót lub odwiezione na odkład odpowiednio do wymagań umowy lub wskazań Inżyniera. Wykonawca nie będzie prowadził żadnych wykopów w obrębie terenu budowy poza tymi, które zostały wyszczególnione w dokumentach umowy, chyba, że uzyska na to pisemną zgodę Inżyniera.

Eksploatacja źródeł materiałów będzie zgodna z wszelkimi regulacjami prawnymi obowiązującymi na danym obszarze.

2.3. Materiały pochodzące z rozbiórek

Wszystkie materiały z rozbiórek stanowią własność Inwestora. Każdorazowo należy uzyskać opinie Inwestora co do chęci zagospodarowania przez niego danych materiałów z rozbiórki. W przypadku, gdy

inwestor wyrazi wolę zagospodarowania danych materiałów z rozbiórki, na koszt Wykonawcy zostanie przetransportowany materiał do miejsca wskazanego przez Inwestora. W innym przypadku, materiał z rozbiórek należy do Wykonawcy, który jest zobowiązany do odpowiedniej jego utylizacji lub składowania na zwalke lub do ponownego wykorzystania.

Koszt związany z rozbiórką, transportem, zwalką (utylizacją) w/w materiałów Wykonawca powinien zawrzeć w cenie kontraktowej, w odpowiednich pozycjach kosztorysowych.

Elementy pochodzące z rozbiórek sieci uzbrojenia terenu Wykonawca zdemontuje i przetransportuje w miejsce właściciela sieci uzbrojenia terenu. W przypadku stwierdzenia przez właściciela sieci uzbrojenia terenu, że elementy pochodzące z rozbiórek nie odpowiadają wymaganiom, stosuje się ustalenia punktu 2.4.

Koszt transportu w miejsca wskazane przez Inżyniera nie podlega osobnej zapłacie i jest zawarty w cenie kontraktowej.

2.4. Materiały nie odpowiadające wymaganiom

Materiały nie odpowiadające wymaganiom, dla których Inwestor nie wyraził woli zagospodarowania, zostaną przez Wykonawcę wywiezione z terenu budowy i złożone w miejscu uzgodnionym z Inżynierem, które zorganizuje własnym staraniem Wykonawca. Jeśli Inżynier zezwoli Wykonawcy na użycie tych materiałów do innych robót, niż te dla których zostały zakupione, to koszt tych materiałów zostanie odpowiednio przewartościowany (skorygowany) przez Wykonawcę i przedstawiony Inżynierowi do akceptacji.

Każdy rodzaj robót, w którym znajdują się nie zbadane i nie zaakceptowane materiały, Wykonawca wykonuje na własne ryzyko, licząc się z jego nieprzyjęciem, usunięciem i niezapłaceniem

2.5. Wariantowe stosowanie materiałów

Jeśli dokumentacja projektowa lub STWiORB przewidują możliwość wariantowego zastosowania rodzaju materiału w wykonywanych robotach, Wykonawca powiadomi Inżyniera o swoim zamiarze co najmniej 3 tygodnie przed użyciem tego materiału, albo w okresie dłuższym, jeśli będzie to potrzebne z uwagi na wykonanie badań wymaganych przez Inżyniera. Wybrany i zaakceptowany rodzaj materiału nie może być później zmieniany bez zgody Inżyniera.

2.6. Przechowywanie i składowanie materiałów

Wykonawca zapewni, aby tymczasowo składowane materiały, do czasu gdy będą one użyte do robót, były zabezpieczone przed zanieczyszczeniami, zachowały swoją jakość i właściwości i były dostępne do kontroli przez Inżyniera.

Miejsca czasowego składowania materiałów będą zlokalizowane w obrębie terenu budowy w miejscach uzgodnionych z Inżynierem lub poza terenem budowy w miejscach zorganizowanych przez Wykonawcę i zaakceptowanych przez Inżyniera.

2.7. Inspekcja wytwórni materiałów

Wytwornie materiałów mogą być okresowo kontrolowane przez Inżyniera w celu sprawdzenia zgodności stosowanych metod produkcji z wymaganiami. Próbkę materiałów mogą być pobierane w celu sprawdzenia ich właściwości. Wyniki tych kontroli będą stanowić podstawę do akceptacji określonej partii materiałów pod względem jakości.

W przypadku, gdy Inżynier będzie przeprowadzał inspekcję wytwórni, muszą być spełnione następujące warunki:

- a) Inżynier będzie miał zapewnioną współpracę i pomoc Wykonawcy oraz producenta materiałów w czasie przeprowadzania inspekcji,
- b) Inżynier będzie miał wolny dostęp, w dowolnym czasie, do tych części wytwórni, gdzie odbywa się produkcja materiałów przeznaczonych do realizacji robót,
- c) Jeżeli produkcja odbywa się w miejscu nie należącym do Wykonawcy, Wykonawca uzyska dla Inżyniera zezwolenie dla przeprowadzenia inspekcji i badań w tych miejscach.

3. Sprzęt

Wykonawca jest zobowiązany do używania jedynie takiego sprzętu, który nie spowoduje niekorzystnego wpływu na jakość wykonywanych robót. Sprzęt będący własnością Wykonawcy lub wynajęty do wykonania robót ma być utrzymywany w dobrym stanie i gotowości do pracy. Powinien być zgodny z normami ochrony środowiska i przepisami dotyczącymi jego użytkowania.

Jakikolwiek sprzęt, maszyny, urządzenia i narzędzia nie gwarantujące zachowania warunków umowy, zostaną przez Inżyniera zdyskwalifikowane i nie dopuszczone do robót.

4. Transport

Wykonawca jest zobowiązany do stosowania jedynie takich środków transportu, które nie wpłyną niekorzystnie na jakość wykonywanych robót i właściwości przewożonych materiałów.

Przy ruchu na drogach publicznych pojazdy będą spełniać wymagania dotyczące przepisów ruchu drogowego w odniesieniu do dopuszczalnych nacisków na oś i innych parametrów technicznych.

Wykonawca będzie usuwać na bieżąco, na własny koszt, wszelkie zanieczyszczenia, uszkodzenia spowodowane jego pojazdami na drogach publicznych oraz dojazdach do terenu budowy.

5. Wykonanie robót

Wykonawca jest odpowiedzialny za prowadzenie robót zgodnie z warunkami umowy oraz za jakość zastosowanych materiałów i wykonywanych robót, za ich zgodność z dokumentacją projektową, wymaganiami STWiORB oraz poleceniami Inżyniera.

Wykonawca jest odpowiedzialny za stosowane metody wykonywania robót.

Wykonawca jest odpowiedzialny za dokładne wytyczenie w planie i wyznaczenie wysokości wszystkich elementów robót zgodnie z wymiarami i rzędnymi określonymi w dokumentacji projektowej lub przekazanymi na piśmie przez Inżyniera.

Błędy popełnione przez Wykonawcę w wytyczeniu i wyznaczaniu robót zostaną, usunięte przez Wykonawcę na własny koszt, z wyjątkiem, kiedy dany błąd okaże się skutkiem błędu zawartego w danych dostarczonych Wykonawcy na piśmie przez Inżyniera.

Sprawdzenie wytyczenia robót lub wyznaczenia wysokości przez Inżyniera nie zwalnia Wykonawcy od odpowiedzialności za ich dokładność.

Decyzje Inżyniera dotyczące akceptacji lub odrzucenia materiałów i elementów robót będą oparte na wymaganiach określonych w dokumentach Kontraktu, dokumentacji projektowej i w STWiORB, a także w normach i wytycznych. Przy podejmowaniu decyzji Inżynier uwzględni wyniki badań materiałów i robót, rozrzuty normalnie występujące przy produkcji i przy badaniach materiałów, doświadczenia z przeszłości, wyniki badań naukowych oraz inne czynniki wpływające na rozważaną kwestię.

Polecenia Inżyniera powinny być wykonywane przez Wykonawcę w czasie zgodnym z warunkami Kontraktu i określonym przez Inżyniera, pod groźbą zatrzymania robót. W przypadku niewykonania w terminie Poleceń Inżyniera, skutki finansowe z tego tytułu poniesie Wykonawca.

6. Kontrola jakości robót

6.1. Program zapewnienia jakości

Wykonawca jest zobowiązany opracować i przedstawić do akceptacji Inżyniera program zapewnienia jakości. W programie zapewnienia jakości Wykonawca powinien określić zamierzony sposób wykonywania robót, możliwości techniczne, kadrowe i plan organizacji robót gwarantujący wykonanie robót zgodnie z dokumentacją projektową, STWiORB, harmonogramem robót oraz odpowiednimi przepisami prawa.

Program zapewnienia jakości powinien zawierać:

a) część ogólną opisującą:

- organizację wykonania robót, w tym terminy i sposób prowadzenia robót,
- organizację ruchu na budowie wraz z oznakowaniem robót,
- sposób zapewnienia bhp.,
- wykaz zespołów roboczych, ich kwalifikacje i przygotowanie praktyczne,
- wykaz osób odpowiedzialnych za jakość i terminowość wykonania poszczególnych elementów robót,
- system (sposób i procedurę) proponowanej kontroli i sterowania jakością wykonywanych robót,
- wyposażenie w sprzęt i urządzenia do pomiarów i kontroli (opis laboratorium własnego lub laboratorium, któremu Wykonawca zamierza zlecić prowadzenie badań),
- sposób oraz formę gromadzenia wyników badań laboratoryjnych, zapis pomiarów, nastaw mechanizmów sterujących, a także wyciąganych wniosków i zastosowanych korekt w procesie technologicznym, proponowany sposób i formę przekazywania tych informacji Inżynierowi;

b) część szczegółową opisującą dla każdego asortymentu robót:

- wykaz maszyn i urządzeń stosowanych na budowie z ich parametrami technicznymi oraz wyposażeniem w mechanizmy do sterowania i urządzenia pomiarowo-kontrolne,

- rodzaje i ilość środków transportu oraz urządzeń do magazynowania i załadunku materiałów, spoiw, lepiszczy, kruszyw itp.,
- sposób zabezpieczenia i ochrony ładunków przed utratą ich właściwości w czasie transportu,
- sposób i procedurę pomiarów i badań (rodzaj i częstotliwość, pobieranie próbek, legalizacja i sprawdzanie urządzeń, itp.) prowadzonych podczas dostaw materiałów, wytwarzania mieszanek i wykonywania poszczególnych elementów robót,
- sposób postępowania z materiałami i robotami nie odpowiadającymi wymaganiom.

6.2. Zasady kontroli jakości robót

Celem kontroli robót będzie takie sterowanie ich przygotowaniem i wykonaniem, aby osiągnąć założoną jakość robót.

Wykonawca jest odpowiedzialny za pełną kontrolę robót i jakości materiałów. Wykonawca zapewni odpowiedni system kontroli, włączając personel, laboratorium, sprzęt, zaopatrzenie i wszystkie urządzenia niezbędne do pobierania próbek i badań materiałów oraz robót.

Przed zatwierdzeniem systemu kontroli Inżynier może zażądać od Wykonawcy przeprowadzenia badań w celu zademonstrowania, że poziom ich wykonywania jest zadowalający.

Wykonawca będzie przeprowadzać pomiary i badania materiałów oraz robót z częstotliwością zapewniającą stwierdzenie, że roboty wykonano zgodnie z wymaganiami zawartymi w dokumentacji projektowej i STWiORB. Ponadto, dla określonych w odpowiednich STWiORB robót Wykonawca będzie wykonywał odcinki próbne według zasad i zakresu określonego w tych STWiORB. Celem wykonywania odcinków próbnych jest sprawdzenie zaproponowanych przez Wykonawcę w Programie Zapewnienia Jakości procedur i technologii wykonywania odpowiednich robót jak i doboru poszczególnych składników, materiałów.

Minimalne wymagania co do zakresu badań i ich częstotliwość są określone w STWiORB, normach i wytycznych. W przypadku, gdy nie zostały one tam określone, Inżynier ustali jaki zakres kontroli jest konieczny, aby zapewnić wykonanie robót zgodnie z umową.

Wykonawca dostarczy Inżynierowi świadectwa, że wszystkie stosowane urządzenia i sprzęt badawczy posiadają ważną legalizację, zostały prawidłowo wykalibrowane i odpowiadają wymaganiom norm określających procedury badań.

Inżynier będzie mieć nieograniczony dostęp do pomieszczeń laboratoryjnych, w celu ich inspekcji.

Inżynier będzie przekazywać Wykonawcy pisemne informacje o jakichkolwiek niedociągnięciach dotyczących urządzeń laboratoryjnych, sprzętu, zaopatrzenia laboratorium, pracy personelu lub metod badawczych. Jeżeli niedociągnięcia te będą tak poważne, że mogą wpłynąć ujemnie na wyniki badań, Inżynier natychmiast wstrzyma użycie do robót badanych materiałów i dopuści je do użycia dopiero wtedy, gdy niedociągnięcia w pracy laboratorium Wykonawcy zostaną usunięte i stwierdzona zostanie odpowiednia jakość tych materiałów.

Wszystkie koszty związane z organizowaniem i prowadzeniem badań materiałów ponosi Wykonawca.

6.3. Pobieranie próbek

Próbki będą pobierane losowo. Zaleca się stosowanie statystycznych metod pobierania próbek, opartych na zasadzie, że wszystkie jednostkowe elementy produkcji mogą być z jednakowym prawdopodobieństwem wytypowane do badań.

Inżynier będzie mieć zapewnioną możliwość udziału w pobieraniu próbek. Ponadto Inżynier może pobierać próbki i badać materiały niezależnie od Wykonawcy, korzystając w tym celu z niezależnego od Wykonawcy zaplecza.

Pojemniki do pobierania próbek będą dostarczone przez Wykonawcę i zatwierdzone przez Inżyniera. Próbki dostarczone przez Wykonawcę do badań wykonywanych przez Inżyniera będą odpowiednio opisane i oznakowane, w sposób zaakceptowany przez Inżyniera.

Koszty pobierania próbek przez Wykonawcę oraz koszty prowadzenia badań przez Wykonawcę są zawarte w cenie kontraktowej w ramach poszczególnych pozycji kosztorysu.

Na zlecenie Inżyniera Wykonawca będzie przeprowadzać dodatkowe badania tych materiałów, które budzą wątpliwości co do jakości, o ile kwestionowane materiały nie zostaną przez Wykonawcę usunięte lub ulepszone z własnej woli. Koszty tych dodatkowych badań pokrywa Wykonawca tylko w przypadku stwierdzenia usterek; w przeciwnym przypadku koszty te pokrywa Zamawiający.

6.4. Badania i pomiary

Wszystkie badania i pomiary będą przeprowadzone zgodnie z wymaganiami norm i właścicieli urządzeń użyteczności publicznej. W przypadku, gdy normy nie obejmują jakiegokolwiek badania wymaganego w STWiORB, stosować można wytyczne krajowe, albo inne procedury, zaakceptowane przez Inżyniera.

Przed przystąpieniem do pomiarów lub badań, Wykonawca powiadomi Inżyniera o rodzaju, miejscu i terminie pomiaru lub badania. Po wykonaniu pomiaru lub badania, Wykonawca przedstawi na piśmie ich wyniki do akceptacji Inżyniera.

6.5. Raporty z badań

Wykonawca będzie przekazywać Inżynierowi kopie raportów z wynikami badań jak najszybciej, nie później jednak niż w terminie określonym w programie zapewnienia jakości.

Wyniki badań (kopie) będą przekazywane Inżynierowi na formularzach według dostarczonego przez niego wzoru lub innych, przez niego zaakceptowanych.

6.6. Badania prowadzone przez Inżyniera

Inżynier jest uprawniony do dokonywania kontroli, pobierania próbek i badania materiałów w miejscu ich wytwarzania/pozyskiwania, a Wykonawca i producent materiałów powinien udzielić mu niezbędnej pomocy.

Inżynier, dokonując weryfikacji systemu kontroli robót prowadzonego przez Wykonawcę, poprzez między innymi swoje badania, będzie oceniać zgodność materiałów i robót z wymaganiami STWiORB na podstawie wyników własnych badań kontrolnych jak i wyników badań dostarczonych przez Wykonawcę.

Inżynier powinien pobierać próbki materiałów i prowadzić badania niezależnie od Wykonawcy, na koszt Zamawiającego. Jeżeli wyniki tych badań wykażą, że raporty Wykonawcy są niewiarygodne, to Inżynier oprze się wyłącznie na własnych badaniach przy ocenie zgodności materiałów i robót z dokumentacją projektową i STWiORB. Może również rozszerzyć zakres własnych badań lub zlecić, sam lub poprzez Wykonawcę, przeprowadzenie powtórnych lub dodatkowych badań niezależnemu laboratorium. W takim przypadku całkowite koszty rozszerzonego zakresu badań Inżyniera oraz powtórnych lub dodatkowych badań i pobierania próbek poniesione zostaną przez Wykonawcę.

Koszty tych dodatkowych badań pokrywa Wykonawca tylko w przypadku stwierdzenia usterek; w przeciwnym przypadku koszty te pokrywa Zamawiający.

6.7. Certyfikaty i deklaracje

Inżynier może dopuścić do użycia tylko materiały zgodne z wymaganiami określonymi w odpowiednich STWiORB lub równoważne na zasadach określonych w punkcie 2.5, które posiadają deklarację zgodności lub certyfikat zgodności z:

- Polską Normą lub
- aprobatą techniczną, w przypadku wyrobów, dla których nie ustanowiono Polskiej Normy,

i które spełniają wymogi STWiORB.

W przypadku materiałów, dla których ww. dokumenty są wymagane przez STWiORB, każda partia dostarczona do robót będzie posiadać te dokumenty, określające w sposób jednoznaczny jej cechy.

Produkty przemysłowe muszą posiadać ww. dokumenty wydane przez producenta, a w razie potrzeby poparte wynikami badań wykonanych przez niego. Kopie wyników tych badań będą dostarczone przez Wykonawcę Inżynierowi.

Jakiegokolwiek materiały, które nie spełniają tych wymagań będą odrzucone.

6.8. Dokumenty budowy

(1) Dziennik budowy

Dziennik budowy jest wymaganym dokumentem prawnym obowiązującym Zamawiającego i Wykonawcę w okresie od przekazania Wykonawcy terenu budowy do końca okresu gwarancyjnego. Odpowiedzialność za prowadzenie dziennika budowy zgodnie z obowiązującymi przepisami spoczywa na Wykonawcy.

Zapisy w dzienniku budowy będą dokonywane na bieżąco i będą dotyczyć przebiegu robót, stanu bezpieczeństwa ludzi i mienia oraz technicznej i gospodarczej strony budowy.

Każdy zapis w dzienniku budowy będzie opatrzony datą jego dokonania, podpisem osoby, która dokonała zapisu, z podaniem jej imienia i nazwiska oraz stanowiska służbowego. Zapisy będą czytelne, dokonane trwałą techniką, w porządku chronologicznym, bezpośrednio jeden pod drugim, bez przerw.

Załączone do dziennika budowy protokoły i inne dokumenty będą oznaczone kolejnym numerem załącznika i opatrzone datą i podpisem Wykonawcy i Inżyniera.

Do dziennika budowy należy wpisywać w szczególności:

- datę przekazania Wykonawcy terenu budowy,
- datę przekazania przez Zamawiającego dokumentacji projektowej,
- datę uzgodnienia przez Inżyniera programu zapewnienia jakości i harmonogramów robót,

- terminy rozpoczęcia i zakończenia poszczególnych elementów robót wraz z określeniem sposobu i zakresu tymczasowej organizacji ruchu,
- przebieg robót, trudności i przeszkody w ich prowadzeniu, okresy i przyczyny przerw w robotach,
- uwagi i polecenia Inżyniera,
- daty zarządzenia wstrzymania robót, z podaniem powodu,
- zgłoszenia i daty odbiorów robót zanikających i ulegających zakryciu, częściowych i ostatecznych odbiorów robót,
- wyjaśnienia, uwagi i propozycje Wykonawcy,
- stan pogody i temperaturę powietrza w okresie wykonywania robót podlegających ograniczeniom lub wymaganiom szczególnym w związku z warunkami klimatycznymi,
- zgodność rzeczywistych warunków geotechnicznych z ich opisem w dokumentacji projektowej,
- dane dotyczące czynności geodezyjnych (pomiarowych) dokonywanych przed i w trakcie wykonywania robót,
- dane dotyczące sposobu wykonywania zabezpieczenia robót,
- dane dotyczące jakości materiałów, pobierania próbek oraz wyniki przeprowadzonych badań z podaniem, kto je przeprowadzał,
- wyniki prób poszczególnych elementów budowy z podaniem, kto je przeprowadzał,
- inne istotne informacje o przebiegu robót.

Propozycje, uwagi i wyjaśnienia Wykonawcy, wpisane do dziennika budowy będą przedłożone Inżynierowi do ustosunkowania się.

Decyzje Inżyniera wpisane do dziennika budowy Wykonawca podpisuje z zaznaczeniem ich przyjęcia lub zajęciem stanowiska.

Wpis projektanta do dziennika budowy obliguje Inżyniera do ustosunkowania się. Projektant nie jest jednak stroną umowy i nie ma uprawnień do wydawania poleceń Wykonawcy robót.

(2) Rejestr obmiarów

Rejestr obmiarów stanowi dokument pozwalający na rozliczenie faktycznego postępu każdego z elementów robót. Obmiary wykonanych robót przeprowadza się w sposób ciągły w jednostkach przyjętych w kosztorysie i wpisuje do rejestru obmiarów dokumentując narastająco postęp rzeczowy robót. Wpisów do Rejestru Obmiarów dokonuje Kierownik Budowy i są one potwierdzane przez Inżyniera.

(3) Dokumenty laboratoryjne

Dzienniki laboratoryjne, deklaracje zgodności lub certyfikaty zgodności materiałów, orzeczenia o jakości materiałów, recepty i kontrolne wyniki badań Wykonawcy będą gromadzone w formie uzgodnionej w programie zapewnienia jakości. Dokumenty te stanowią załączniki do odbioru robót. Winny być udostępnione na każde życzenie Inżyniera.

(4) Pozostałe dokumenty budowy

Do dokumentów budowy zalicza się, oprócz wymienionych w punktach (1) - (3) następujące dokumenty:

- a) pozwolenie na realizację zadania budowlanego,
- b) protokoły przekazania terenu budowy,
- c) umowy cywilno-prawne z osobami trzecimi i inne umowy cywilno-prawne,
- d) protokoły odbioru robót,
- e) protokoły z porad i ustaleń,
- f) korespondencję na budowie.

(5) Przechowywanie dokumentów budowy

Dokumenty budowy będą przechowywane na terenie budowy w miejscu odpowiednio zabezpieczonym.

Zaginięcie któregośkolwiek z dokumentów budowy spowoduje jego natychmiastowe odtworzenie w formie przewidzianej prawem.

Wszelkie dokumenty budowy będą zawsze dostępne dla Inżyniera i przedstawiane do wglądu na życzenie Zamawiającego.

Po zakończeniu zadania dokumenty budowy zostaną przekazane właściwym jednostkom administracyjnym.

7. Obmiar robót

7.1. Ogólne zasady obmiaru robót

Obmiar robót będzie określać faktyczny zakres wykonywanych robót zgodnie z dokumentacją projektową i STWiORB, w jednostkach ustalonych w kosztorysie.

Obmiaru robót dokonuje Wykonawca po pisemnym powiadomieniu Inżyniera o zakresie obmierzanych robót i terminie obmiaru, co najmniej na 3 dni przed tym terminem.

Wyniki obmiaru będą wpisane do książki obmiarów.

Jakikolwiek błąd lub przeoczenie (opuszczenie) w ilościach podanych w ślepych kosztorysie lub gdzie indziej w STWiORB nie zwalnia Wykonawcy od obowiązku ukończenia wszystkich robót. Błędne dane zostaną poprawione wg instrukcji Inżyniera na piśmie.

Obmiar gotowych robót będzie przeprowadzony z częstością wymaganą do celu miesięcznej płatności na rzecz Wykonawcy lub w innym czasie określonym w umowie lub oczekiwanym przez Wykonawcę i Inżyniera.

7.2. Zasady określania ilości robót i materiałów

Długości i odległości pomiędzy wyszczególnionymi punktami skrajnymi będą obmierzone poziomo wzdłuż linii osiowej.

Jeśli STWiORB właściwe dla danych robót nie wymagają tego inaczej, objętości będą wyliczone w m³ jako długość pomnożona przez średni przekrój.

Ilości, które mają być obmierzone wagowo, będą ważone w tonach lub kilogramach zgodnie z wymaganiami STWiORB.

7.3. Urządzenia i sprzęt pomiarowy

Wszystkie urządzenia i sprzęt pomiarowy, stosowany w czasie obmiaru robót będą zaakceptowane przez Inżyniera.

Urządzenia i sprzęt pomiarowy zostaną dostarczone przez Wykonawcę. Jeżeli urządzenia te lub sprzęt wymagają badań atestujących to Wykonawca będzie posiadać ważne świadectwa legalizacji.

Wszystkie urządzenia pomiarowe będą przez Wykonawcę utrzymywane w dobrym stanie, w całym okresie trwania robót.

7.4. Wagi i zasady ważenia

Wykonawca dostarczy i zainstaluje urządzenia wagowe odpowiadające odnośnym wymaganiom STWiORB. Będzie utrzymywać to wyposażenie zapewniając w sposób ciągły zachowanie dokładności wg norm zatwierdzonych przez Inżyniera.

7.5. Czas przeprowadzenia obmiaru

Obmiary będą przeprowadzone przed częściowym lub ostatecznym odbiorem odcinków robót, a także w przypadku występowania dłuższej przerwy w robotach.

Obmiar robót zanikających przeprowadza się w czasie ich wykonywania.

Obmiar robót podlegających zakryciu przeprowadza się przed ich zakryciem.

Roboty pomiarowe do obmiaru oraz nieodzowne obliczenia będą wykonane w sposób zrozumiały i jednoznaczny oraz będą uzupełnione odpowiednimi szkicami, których wzór zostanie uzgodniony z Inżynierem, oraz dokumentacją fotograficzną, skatalogowaną w sposób nie budzący wątpliwości co do momentu jej wykonania oraz obiektu, który dokumentuje. Obliczenia wraz ze szkicami oraz dokumentacją fotograficzną będą każdorazowo załączone do dokumentów odbiorowych poszczególnych robót a ich wyniki zostaną zapisane w książce obmiaru i potwierdzone przez Inżyniera.

8. Odbiór robót

8.1. Rodzaje odbiorów robót

W zależności od ustaleń odpowiednich STWiORB, roboty podlegają następującym etapom odbioru:

- a) odbiorowi Robót zanikających i ulegających zakryciu,
- b) odbiorowi częściowemu,
- c) odbiorowi ostatecznemu,
- d) odbiorowi pogwarancyjnemu.

8.2. Odbiór robót zanikających i ulegających zakryciu

Odbiór robót zanikających i ulegających zakryciu polega na finalnej ocenie ilości i jakości wykonywanych robót, które w dalszym procesie realizacji ulegną zakryciu.

Odbiór robót zanikających i ulegających zakryciu będzie dokonany w czasie umożliwiającym wykonanie ewentualnych korekt i poprawek bez hamowania ogólnego postępu robót.

Odbioru przedmiotowych robót dokonuje Inżynier.

Gotowość danej części robót do odbioru zgłasza Wykonawca wpisem do dziennika budowy i jednoczesnym powiadomieniem Inżyniera. Odbiór będzie przeprowadzony niezwłocznie, nie później jednak niż w ciągu 3 dni od daty zgłoszenia wpisem do dziennika budowy i powiadomienia o tym fakcie Inżyniera.

Jakość i ilość robót ulegających zakryciu ocenia Inżynier na podstawie dokumentów zawierających komplet wyników badań laboratoryjnych i w oparciu o przeprowadzone pomiary, w konfrontacji z dokumentacją projektową, STWiORB i uprzednimi ustaleniami. Wykonawca jest zobowiązany również do dokumentowania odbieranych robót w postaci fotograficznej. Dokumentacja ta powinna być skatalogowana w sposób nie budzący wątpliwości co do dat wykonania fotografii oraz obiektów, które dokumentuje.

Koszt przygotowania dokumentacji odbiorowej, w tym fotograficznej, nie podlega odrębnej zapłacie i przyjmuje się, że jest włączony w cenę kontraktową.

8.3. Odbiór częściowy

Odbiór częściowy polega na ocenie ilości i jakości wykonanych części robót. Odbioru częściowego robót dokonuje się wg zasad jak przy odbiorze ostatecznym robót. Odbioru robót dokonuje Komisja w obecności Inżyniera i Wykonawcy. Komisja jest powoływana przez Zamawiającego. Warunkiem dokonania odbioru częściowego jest uprzednie wystawienie przez Inżyniera Świadectwa Przejęcia w zakresie części robót, o ile Wykonawca jest uprawniony do uzyskania takiego świadectwa zgodnie z warunkami Kontraktu.

8.4. Odbiór ostateczny Robót

8.4.1. Zasady odbioru ostatecznego Robót

Odbiór ostateczny polega na finalnej ocenie rzeczywistego wykonania Robót w odniesieniu do ich ilości, jakości i wartości. Całkowite zakończenie Robót oraz gotowość do odbioru ostatecznego będzie stwierdzona przez Wykonawcę wpisem do Dziennika Budowy z bezzwłocznym powiadomieniem na piśmie o tym fakcie Inżyniera.

Odbiór ostateczny Robót nastąpi w terminie ustalonym w Dokumentach Kontraktowych, licząc od dnia potwierdzenia przez Inżyniera zakończenia Robót i przyjęcia dokumentów, o których mowa w pkt 8.4.2. Warunkiem dokonania odbioru ostatecznego jest uprzednie wystawienie przez Inżyniera Świadectwa Przejęcia.

Odbioru ostatecznego Robót dokona komisja wyznaczona przez Zamawiającego w obecności Inżyniera i Wykonawcy. Komisja odbierająca Roboty dokona ich oceny jakościowej na podstawie przedłożonych dokumentów w tym dokumentacji fotograficznej, wyników badań i pomiarów, ocenie wizualnej oraz zgodności wykonania Robót z Dokumentacją Projektową i STWiORB.

W toku odbioru ostatecznego Robót komisja zapozna się z realizacją ustaleń przyjętych w trakcie odbiorów robót zanikających i ulegających zakryciu oraz odbiorów częściowych, zwłaszcza w zakresie wykonania robót uzupełniających i robót poprawkowych. W przypadkach niewykonania wyznaczonych Robót poprawkowych lub robót uzupełniających, komisja przerwie swoje czynności i ustala nowy termin odbioru ostatecznego.

W przypadku stwierdzenia przez Komisję, że jakość wykonywanych robót w poszczególnych asortymentach odbiega od wymaganej dokumentacją projektową i STWiORB z uwzględnieniem tolerancji ale nie ma większego wpływu na cechy eksploatacyjne obiektu i bezpieczeństwo ruchu, komisja może dokonać potrąceń, oceniając pomniejszoną wartość wykonywanych robót w stosunku do wymagań przyjętych w dokumentach umowy lub nakazać Wykonawcy wykonanie robót poprawkowych, wyznaczając jednocześnie nowy termin odbioru ostatecznego.

8.4.2. Dokumenty do odbioru ostatecznego

Podstawowym dokumentem do dokonania odbioru ostatecznego Robót jest protokół odbioru ostatecznego Robót sporządzony wg. wzoru ustalonego przez Zamawiającego. Do odbioru ostatecznego Wykonawca jest zobowiązany przygotować następujące dokumenty wchodzące w skład operatu odbiorczego:

1. Geodezyjną inwentaryzację powykonawczą.

W oparciu o poligonizację państwową i osnowę realizacyjną należy wykonać geodezyjną inwentaryzację powykonawczą sieci uzbrojenia terenu i wszystkich obiektów, nanieść zmiany na

mapę zasadniczą uzyskując potwierdzenie Wojewódzkiego Ośrodka Dokumentacji Geodezyjnej i Kartograficznej.

Dokumentacja Inwentaryzacja Powykonawcza powinna spełniać wymagania Rozporządzenia Ministra Gospodarki Przestrzennej i Budownictwa Dz.U. 83 z dnia 26 sierpnia 1991 poz. 376.

2. Dokumentację projektową podstawową z naniesionymi zmianami, potwierdzonymi przez Inżyniera oraz dodatkową, jeśli została sporządzona w trakcie realizacji umowy; wymaga się przy tym, żeby dokumentacja została tak opracowana graficznie, aby wszelkie naniesione zmiany były łatwo rozpoznawalne.
3. Szczegółowe Specyfikacje Techniczne (podstawowe z Kontraktu i ew. uzupełniające lub zamiennie).
4. Recepty i ustalenia technologiczne.
5. Dzienniki Budowy i Rejestry Obmiarów (oryginały).
6. Wyniki pomiarów kontrolnych oraz badań i oznaczeń laboratoryjnych, zgodnie z STWiORB i ew. PZJ.
7. Deklaracje zgodności lub certyfikaty zgodności wbudowanych materiałów zgodnie z STWiORB i ew. PZJ.
8. Opinię technologiczną opracowaną przez Wykonawcę i skoreferowaną przez Inżyniera, sporządzoną na podstawie wszystkich wyników badań i pomiarów załączonych do dokumentów odbioru, wykonanych zgodnie z SST i PZJ.
9. Rysunki (dokumentacje) na wykonanie robót towarzyszących (np. na przełożenie linii telefonicznej, energetycznej, gazowej, oświetlenia itp.) oraz protokoły odbioru i przekazania tych robót właścicielom urządzeń.
10. Geodezyjną inwentaryzację powykonawczą robót i sieci uzbrojenia terenu,
11. Kopię mapy zasadniczej powstałej w wyniku geodezyjnej inwentaryzacji powykonawczej zatwierdzonej w odpowiednim ośrodku dokumentacji geodezyjnej.

Wykonawca opracuje operat kołaudacyjny w jednym egzemplarzu oryginalnym i w kopiach w ilości ustalonej z Zamawiającym. Dodatkowo Wykonawca zeskanuje wszystkie dokumenty wchodzące w skład operatu kołaudacyjnego,

Koszt przygotowania wszystkich egzemplarzy dokumentacji odbiorowej wraz z wersją elektroniczną jest zawarty w cenie kontraktowej i nie podlega odrębnej zapłacie.

W przypadku, gdy wg komisji, roboty pod względem przygotowania dokumentacyjnego nie będą gotowe do odbioru ostatecznego, komisja w porozumieniu z Wykonawcą wyznaczy ponowny termin odbioru warunkowego robót.

Wszystkie zarządzane przez komisję roboty poprawkowe lub uzupełniające będą zestawione wg wzoru ustalonego przez Zamawiającego.

Termin wykonania robót poprawkowych i robót uzupełniających wyznaczy komisja.

8.5. Odbiór pogwarancyjny

Odbiór pogwarancyjny polega na ocenie wykonanych Robót związanych z usunięciem wad stwierdzonych przy odbiorze ostatecznym i zaistniałych w okresie gwarancyjnym.

Odbiór pogwarancyjny będzie dokonany na podstawie oceny wizualnej obiektu z uwzględnieniem zasad opisanych w punkcie 8.4 „Odbiór ostateczny robót”.

9. Podstawa płatności

9.1. Ustalenia ogólne

Podstawą płatności jest cena jednostkowa skalkulowana przez Wykonawcę za jednostkę obmiarową ustaloną dla danej pozycji kosztorysu.

Dla pozycji kosztorysowych wycenionych ryczałtowo podstawą płatności jest wartość (kwota) podana przez Wykonawcę w danej pozycji kosztorysu. Inżynier może wziąć pod uwagę podział kwoty ryczałtowej proponowany przez Wykonawcę, zgodnie z Klauzulą 14.1 lit. d) Warunków Ogólnych Kontraktu.

Cena jednostkowa lub kwota ryczałtowa pozycji kosztorysowej będzie uwzględniać wszystkie czynności, wymagania i badania składające się na jej wykonanie, określone dla tej roboty w STWiORB i w dokumentacji projektowej.

Ceny jednostkowe lub kwoty ryczałtowe robót będą obejmować:

- robociznę bezpośrednią wraz z towarzyszącymi kosztami,
- wartość zużytych materiałów wraz z kosztami zakupu, magazynowania, ewentualnych ubytków i transportu na teren budowy,
- wartość pracy sprzętu wraz z towarzyszącymi kosztami i kosztami dróg dojazdowych wraz z ich demontażem po zakończeniu robót,

- koszty pośrednie, zysk kalkulacyjny i ryzyko,
- podatki obliczone zgodnie z obowiązującymi przepisami.

Do cen jednostkowych nie należy wliczać podatku VAT.

9.2. Warunki umowy i wymagania ogólne D-M.00.00.00

Koszt dostosowania się do wymagań warunków umowy i wymagań ogólnych zawartych w D-M.00.00.00 obejmuje wszystkie warunki określone w ww. dokumentach, a nie wyszczególnione w kosztorysie.

9.3. Objazdy, przejazdy i organizacja ruchu

Koszt wybudowania objazdów/przejazdów i organizacji ruchu obejmuje:

- (a) opracowanie projektu tymczasowej organizacji ruchu na czas trwania budowy, a w przypadku, kiedy taki uzgodniony projekt już Zamawiający posiada, w miarę potrzeb wprowadzanie zmian do zatwierdzonej tymczasowej organizacji ruchu wraz z uzgadnianiem tych zmian,
- (b) zakup, dostarczenie i składowanie potrzebnych materiałów,
- (c) koszt zapewnienia niezbędnych czynników produkcji
- (d) zaprojektowanie i wybudowanie niezbędnych objazdów,
- (e) ustawienie tymczasowego oznakowania i oświetlenia zgodnie z wymaganiami bezpieczeństwa ruchu,
- (f) opłaty/dzierżawy terenu,
- (g) przygotowanie terenu,
- (h) konstrukcję tymczasowej nawierzchni, ramp, chodników, krawężników, barier, oznakowań i drenażu,
- (i) tymczasową przebudowę urządzeń obcych,
- (j) oczyszczanie, przestawienie, przykrycie i usunięcie tymczasowych oznakowań pionowych, poziomych, barier i świateł,
- (k) utrzymanie płynności ruchu publicznego,
- (l) koszty likwidacji tymczasowych objazdów,
- (m) doprowadzenie terenu do stanu pierwotnego umożliwiającego normalny ruch publiczny.
- (n) uporządkowanie terenu.

Koszty naprawy i remontu istniejących dróg publicznych obejmują

- a) wykonanie inwentaryzacji stanu technicznego istniejących odcinków dróg, które będą wykorzystywane do przewozu materiałów i przedstawienie wyników Inżynierowi i Ubezpieczycielowi. Inwentaryzację dróg należy dokonać wspólnie z administratorami dróg.
- b) Uzgodnienie sposobu naprawy istniejących dróg z administratorami
- c) Koszty naprawy istniejących dróg zniszczonych wskutek transportu materiałów przewidzianych do budowy.
- d) uzgodnienia uciążliwego transportu z administratorami dróg,

Koszt utrzymania objazdów/przejazdów i organizacji ruchu obejmuje:

- (a) oczyszczanie, przestawienie, przykrycie i usunięcie tymczasowych oznakowań pionowych, poziomych, barier i świateł w ilościach wynikających z bieżących potrzeb zachowania wymaganego standardu oznakowania i warunków bezpieczeństwa ruchu drogowego,
- (b) utrzymanie płynności ruchu publicznego,

Koszt likwidacji objazdów/przejazdów i organizacji ruchu obejmuje:

- (a) usunięcie wbudowanych materiałów i oznakowania,
- (b) demontaż objazdów i dróg dojazdowych po zakończeniu robót,
- (c) koszty związane z naprawą/remontem dróg objazdowych,
- (d) doprowadzenie terenu do stanu pierwotnego w tym przywrócenie oznakowania zgodnego z poprzednią stałą organizacją ruchu, zgodnie z wymaganymi standardami.

9.4. Koszt prowadzenia robót na terenie PKP

Koszt wybudowania robót na terenie PKP obejmuje:

- (a) opracowanie tymczasowego regulaminu prowadzenia ruchu pociągów
- (b) podpisanie umowy z PKP PLK S.A. na odpłatne czasowe udostępnienie nieruchomości
- (c) organizacja nadzoru ze strony pracowników Zakładu Linii Kolejowych PKP PLK S.A.
- (d) Zamknięcie toru szlakowego wraz z wyłączeniem napięcia w sieci trakcyjnej
- (e) Uszynienie wiaduktu

10. Przepisy związane

1. Ustawa z dnia 7 lipca 1994 r. - Prawo budowlane (Dz. U. Nr 89, poz. 414 z późniejszymi zmianami).
2. Ustawa z dnia 21 marca 1985 r. o drogach publicznych (Dz. U. Nr 14, poz. 60 z późniejszymi zmianami).
3. Rozporządzenie Ministra Transportu i Gospodarki Morskiej oraz Spraw Wewnętrznych i Administracji z dnia 31 lipca 2002 w sprawie znaków i sygnałów drogowych. Dz.U. Nr 170 z dnia 12 października 2002 r. poz. 1393
4. Załącznik Nr 1 do rozporządzenia Ministra Infrastruktury z dnia 3 lipca 2003 w sprawie szczegółowych warunków technicznych dla znaków i sygnałów drogowych oraz urządzeń bezpieczeństwa ruchu drogowego i warunków ich umieszczania na drogach (DzU. Nr 220 z dnia 23 grudnia 2003, poz. 218) – „Szczegółowe warunki techniczne dla znaków drogowych pionowych i warunki ich umieszczania na drogach”
5. Załącznik Nr 2 do rozporządzenia Ministra Infrastruktury z dnia 3 lipca 2003 w sprawie szczegółowych warunków technicznych dla znaków i sygnałów drogowych oraz urządzeń bezpieczeństwa ruchu drogowego i warunków ich umieszczania na drogach (DzU. Nr 220 z dnia 23 grudnia 2003, poz. 218) – „Szczegółowe warunki techniczne dla znaków drogowych poziomych i warunki ich umieszczania na drogach”
6. Ustawa z dnia 27 kwietnia 2001 r. Prawo ochrony środowiska (j.t. Dz. U. z 2006r. nr 129, poz. 902),
7. Ustawa z dnia 27 lipca 2001 r. o wprowadzeniu ustawy - Prawo ochrony środowiska, ustawy o odpadach oraz o zmianie niektórych ustaw (Dz. U. 2001 nr 100, poz. 1085; z późniejszymi zmianami),
8. Ustawa z dnia 27 kwietnia 2001 r. o odpadach (Dz. U. 2001 nr 62, poz. 628; z późniejszymi zmianami),
9. Rozporządzenie Ministra Środowiska z dnia 27 września 2001 r. w sprawie katalogu odpadów (Dz. U. 2001 nr 112, poz. 1206),
10. Ustawa z dnia 20 czerwca 1997 r. Prawo o ruchu drogowym (j.t. Dz. U. z 2005 nr 108, poz. 908; z późniejszymi zmianami)
11. Rozporządzenie Ministra Infrastruktury z dnia 27 sierpnia 2002 z sprawie szczegółowego zakresu i formy bezpieczeństwa i ochrony zdrowia oraz szczegółowego zakresu robót budowlanych stwarzających zagrożenie bezpieczeństwa i zdrowia ludzi (Dz.U. Nr 151, poz. 1256).

D.01.00.00. ROBOTY PRZYGOTOWAWCZE

D.01.01.00 ODTWORZENIE TRASY W TERENIE

D.01.01.01. ODTWORZENIE TRASY I PUNKTÓW WYSOKOŚCIOWYCH

1. WSTĘP

1.1. Przedmiot Specyfikacji Technicznej Wykonania i Odbioru Robót Budowlanych (STWiORB)

Przedmiotem niniejszej Szczegółowej Specyfikacji Technicznej Wykonania i Odbioru Robót Budowlanych są wymagania dotyczące odtworzenia trasy drogowej i punktów wysokościowych w ramach „REMONTU WIADUKTU DROGOWEGO nad linia kolejową NR 131 w km 127,155 w miejscowości GUMNISKO”.

1.2. Zakres stosowania Specyfikacji

Specyfikacja jest stosowana jako dokument przetargowy przy zleceniu i realizacji robót wymienionych w punkcie 1.1.

1.3. Zakres robót objętych Specyfikacją

Ustalenia zawarte w niniejszej specyfikacji obejmują odtworzenie w terenie osi trasy i punktów wysokościowych zgodnie z lokalizacją wg Dokumentacji Projektowej.

UWAGA: Specyfika robót remontowych polega na tym, że należy zachować dokładnie tą samą oś trasy w planie oraz taką samą niweletę drogi jak istniała przed remontem.

1.4. Określenia podstawowe

1.4.1. Osnowa geodezyjna pozioma - usystematyzowany zbiór punktów, których wzajemne położenie na powierzchni odniesienia, zostało określone przy zastosowaniu techniki geodezyjnej.

1.4.2. Osnowa geodezyjna wysokościowa - usystematyzowany zbiór punktów, których wysokość w stosunku do przyjętej powierzchni odniesienia, została określona przy zastosowaniu techniki geodezyjnej

1.4.3. Osnowa realizacyjna - jest to osnowa geodezyjna (pozioma i wysokościowa), przeznaczona do geodezyjnego wytyczenia elementów projektów w terenie oraz geodezyjnej obsługi budowy i montażu urządzeń i konstrukcji. Osnowa ta powinna służyć do pomiarów kontrolnych przemieszczeń i odkształceń, a także w miarę możliwości pomiarów powykonawczych.

1.4.5. Punkty główne trasy – punkty załamania osi trasy, punkty kierunkowe oraz początkowy i końcowy punkt trasy.

1.4.6. Pozostałe określenia podstawowe- są zawarte w przepisach prawa oraz odpowiednich polskich normach, a także w instrukcjach i wytycznych technicznych obowiązujących w geodezji i kartografii.

1.5. Ogólne wymagania dotyczące robót

Ogólne wymagania dotyczące robót podano w D.00.00.00 "Wymagania ogólne", pkt 1.5.

2. MATERIAŁY

2.1. Warunki ogólne stosowania materiałów

Warunki ogólne stosowania materiałów podano w D.00.00.00 "Wymagania ogólne", pkt 2.

2.2. Rodzaje materiałów

Do utrwalenia punktów głównych trasy należy stosować pale drewniane z gwoździem lub prętem stalowym, słupki betonowe albo rury metalowe o długości około 0,50 metra.

Pale drewniane umieszczone w sąsiedztwie punktów załamania trasy w czasie ich stabilizacji powinny mieć średnicę 0,15 do 0,20 m i długość 1,5 do 1,7 m.

Do stabilizacji pozostałych punktów należy stosować paliki drewniane średnicy 0,05 do 0,08 m i długości około 0,30 m, a dla punktów utwalanych w istniejącej nawierzchni bolce stalowe średnicy 5 mm i długości od 0,04 do 0,05 m..

„Świadki” powinny mieć długość około 0,50 m i przekrój prostokątny.

3. SPRZĘT

3.1. Ogólne wymagania dotyczące sprzętu

Do odtworzenia sytuacyjnego trasy ulicy i punktów wysokościowych należy stosować sprzęt gwarantujący uzyskanie wymaganej dokładności pomiaru.

4. TRANSPORT

4.1. Ogólne wymagania dotyczące transportu

Ogólne wymagania dotyczące transportu podano w D.00.00.00 “Wymagania ogólne” pkt. 4.

4.2. Transport sprzętu i materiałów

Sprzęt i materiały do odtworzenia trasy można przewozić dowolnymi środkami transportu.

5. WYKONANIE ROBÓT

5.1. Zasady wykonywania prac pomiarowych

Prace pomiarowe powinny być wykonane zgodnie z obowiązującymi Instrukcjami Głównego Urzędu Geodezji i Kartografii (GUGiK).

Przed przystąpieniem do robót Wykonawca powinien otrzymać od Zamawiającego dane zawierające lokalizację i współrzędne punktów głównych trasy oraz reperów lub samodzielnie ustalić przebieg istniejącej osi drogi (dla dróg i obiektów istniejących).

Wykonawca powinien przeprowadzić obliczenia i pomiary geodezyjne niezbędne do szczegółowego wytyczenia robót.

Prace pomiarowe powinny być wykonane przez osoby posiadające odpowiednie kwalifikacje i uprawnienia.

Wykonawca powinien natychmiast poinformować Inspektora Nadzoru o wszelkich błędach wykrytych w wytyczeniu punktów głównych trasy i reperów roboczych.

Wykonawca powinien sprawdzić czy rzędne terenu określone są zgodnie z rzeczywistymi rzędnymi terenu. Jeżeli Wykonawca stwierdzi, że rzeczywiste rzędne terenu istotnie różnią się od rzędnych określonych na rysunkach, to powinien powiadomić o tym Inspektora Nadzoru. Ukształtowanie terenu w takim rejonie nie powinno być zmieniane przed podjęciem odpowiedniej decyzji przez Inspektora Nadzoru.

Wszystkie roboty, które bazują na pomiarach Wykonawcy, nie mogą być rozpoczęte przed zaakceptowaniem wyników pomiarów przez Inspektora Nadzoru.

Wykonawca jest odpowiedzialny za ochronę wszystkich punktów pomiarowych i ich oznaczeń w czasie trwania robót. Jeżeli znaki pomiarowe przekazane przez Zamawiającego zostaną zniszczone przez Wykonawcę świadomie lub wskutek zaniedbania, a ich odtworzenie jest konieczne do dalszego prowadzenia robót, to zostaną one odtworzone na koszt Wykonawcy.

Wszystkie pozostałe prace pomiarowe konieczne dla prawidłowej realizacji robót należą do obowiązków Wykonawcy.

5.2. Odtworzenie osi trasy

Oś trasy ulicy ze względu na charakter robót, stanowi zbiór punktów zinwentaryzowanych jako środek jezdni. Punkty te określa się jako oś trasy, bowiem nie wykonuje się tutaj żadnych korekt wykraczających poza oś (środek) jezdni. W przypadku nowej trasy drogi, punkty załamania osi jezdni określone są we współrzędnych x, y, które to dane wykonawca Dokumentacji Projektowej przekaże Zamawiającemu. W przypadku prac na istniejących odcinkach jezdni, oś jezdni należy wyznaczyć na środku geometrycznym jezdni istniejącej

Tyczenie osi trasy należy wykonać w oparciu o Dokumentację Projektową oraz inne dane geodezyjne przekazane przez Zamawiającego, przy wykorzystaniu sieci poligonizacji państwowej albo innej osnowy geodezyjnej, określonej w Dokumentacji Projektowej.

Dopuszczalne odchylenie sytuacyjne wytyczonej osi trasy w stosunku do Dokumentacji Projektowej nie może być większe niż 5 cm. Rzędne niwelety punktów osi trasy należy wyznaczyć z dokładnością do 1 cm w stosunku do rzędnych niwelety określonych w Dokumentacji Projektowej.

Do utrwalenia osi trasy w terenie należy użyć materiałów wymienionych w pkt 2.2.

5.3. Sprawdzenie wyznaczenia punktów głównych osi trasy i punktów wysokościowych

Maksymalna odległość między reperami roboczymi wzdłuż trasy drogowej w terenie płaskim powinna wynosić ok. 250 m.

Repery robocze należy założyć poza granicami robót związanych z wykonaniem trasy drogowej i obiektów towarzyszących. Jako repery robocze można wykorzystać punkty stałe na stabilnych, istniejących budowach wzdłuż trasy drogowej. O ile brak takich punktów, repery robocze należy założyć w postaci słupków wykluczających osiadanie, zaakceptowany przez Inspektora Nadzoru.

Rzędne reperów roboczych należy określać z taką dokładnością, aby średni błąd niwelacji po wyrównaniu był mniejszy od 4 mm/km, stosując niwelację podwójną w nawiązaniu do reperów państwowych,

Repery robocze powinny być wyposażone w dodatkowe oznaczenia, zawierające wyraźne i jednoznaczne określenie nazwy reperu i jego rzędnej.

5.4. Wyznaczenie przekrojów poprzecznych

Wyznaczenie przekrojów poprzecznych obejmuje wyznaczenie krawędzi jezdni i korony ulicy, zgodnie z Dokumentacją Projektową oraz w miejscach wymagających uzupełnienia dla poprawnego przeprowadzenia robót i w miejscach zaakceptowanych przez Inspektora Nadzoru.

6. KONTROLA JAKOŚCI ROBÓT

6.1. Ogólne zasady kontroli jakości robót

Ogólne zasady kontroli jakości robót podano w D.00.00.00 "Wymagania ogólne", pkt 5.

6.2. Kontrola jakości prac pomiarowych

Kontrolę jakości prac pomiarowych związanych z odtworzeniem trasy i punktów wysokościowych należy prowadzić wg ogólnych zasad określonych w instrukcjach i wytycznych GUGiK zgodnie z wymaganiami podanymi w pkt 5.2.

7. OBMIAR ROBÓT

7.1. Ogólne zasady obmiaru robót

Ogólne zasady obmiaru robót podano w ST D.00.00.00 "Wymagania ogólne", pkt 7.

7.2. Jednostka obmiarowa

Jednostką obmiarową jest 1 km (kilometr) odtworzenia (wyznaczenia) trasy drogowej i punktów wysokościowych zgodnie z Dokumentacją Projektową.

8. ODBIÓR ROBÓT

Ogólne zasady odbioru robót podano w ST D.00.00.00 "Wymagania ogólne", pkt 8.

Odbiór robót związanych z odtworzeniem (wyznaczeniem) trasy w terenie następuje na podstawie szkiców i dzienników pomiarów geodezyjnych lub protokołu z kontroli geodezyjnej, które Wykonawca przedkłada Inspektorowi Nadzoru.

9. PODSTAWA PŁATNOŚCI

9.1. Ogólne ustalenia dotyczące podstawy płatności

Ogólne ustalenia dotyczące podstawy płatności podano w ST D.00.00.00 "Wymagania ogólne", pkt 9.

9.2. Cena jednostki obmiarowej

Cena 1km (kilometra) odtworzenia trasy i punktów wysokościowych obejmuje:

- dostarczenie materiałów do stabilizacji osnowy i osi trasy,
- założenie osnowy realizacyjnej,
- ochrona istniejących znaków geodezyjnych umieszczonych na koronie ulicy,
- odtworzenie osi jezdni trasy głównej, zgodnie z danymi wg Dokumentacji Projektowej,
- utrzymywanie i ewentualnie uzupełnienie roboczych punktów sytuacyjno-wysokościowych w trakcie robót,
- wyznaczenie przekrojów poprzecznych zgodnie z Dokumentacją Projektową,
- prowadzenie dokumentacji geodezyjnej,
- inwentaryzacja powykonawcza robót.

10. PRZEPISY ZWIĄZANE

10.1. Normy

Nie występują.

10.2. Inne dokumenty

1. Instrukcja techniczna 0-1. Ogólne zasady wykonywania prac geodezyjnych.
2. Instrukcja techniczna G-3. Geodezyjna obsługa inwestycji, Główny Urząd Geodezji i Kartografii, Warszawa, 1979
3. Instrukcja techniczna G-1. Geodezyjna osnowa pozioma, GUGiK, 1978
4. Instrukcja techniczna G-2. Wysokościowa osnowa geodezyjna, GUGiK, 1983
5. Instrukcja techniczna G-4. Pomiary sytuacyjne i wysokościowe, GUGiK, 1979
6. Wytyczne techniczne G-3.2. Pomiary realizacyjne, GUGiK, 1983
7. Wytyczne techniczne G-3.1. Osnowy realizacyjne, GUGiK, 1983.
8. Ustawa z 17.05.1989 r. “Prawo geodezyjne i kartograficzne (Dz.U. Nr 30, poz. 163 z późniejszymi zmianami).
9. OST GG-00.01.02 Założenie osnowy realizacyjnej przy budowie i modernizacji dróg i obiektów mostowych.

D.01.02.01. USUNIĘCIE DRZEW I KRZAKÓW

1. WSTĘP

1.1. Przedmiot Specyfikacji Technicznej Wykonania i Odbioru Robót Budowlanych (STWiORB)

Przedmiotem niniejszej Specyfikacji Technicznej Wykonania i Odbioru Robót Budowlanych są wymagania dotyczące wykonania i odbioru robót związanych z usunięciem krzaków w ramach „REMONTU WIADUKTU DROGOWEGO nad linia kolejową NR 131 w km 127,155 w miejscowości GUMNISKO”.

1.2. Zakres stosowania STWiORB

Specyfikacja Techniczna Wykonania i Odbioru Robót Budowlanych jest stosowana jako dokument przetargowy przy zleceniu i wykonaniu robót wymienionych w punkcie 1.1.

1.3. Zakres robót objętych STWiORB

Ustalenia zawarte w niniejszej specyfikacji obejmują usunięcie i karczowanie krzewów.

UWAGA: W ZAKRESIE NINIEJSZEGO PROJEKTU USUNIĘCIU PODLEGAJĄ WYŁĄCZNIE KRZEWY. DOKUMENTACJA TECHNICZNA NIE PRZEWIJDUJE WYCINKI DRZEW.

1.4. Określenia podstawowe

1.4.1. *Drzewo* - roślina wieloletnia dużych rozmiarów (średnica ≥ 10 cm) o wyraźnie wykształconym pniu, który w pewnej wysokości od 1,50 m nad ziemią rozgałęzia się w koronę.

Pozostałe określenia podstawowe podane w niniejszej STWiORB są zgodne z obowiązującymi odpowiednimi polskimi normami i z definicjami podanymi w STWiORB D-M.00.00.00 "Wymagania ogólne", pkt 1.4.

1.5. Ogólne wymagania dotyczące robót

Ogólne wymagania dotyczące robót podano w STWiORB D-M.00.00.00 "Wymagania ogólne", pkt 1.5.

2. MATERIAŁY

Materiały (grunty) do zasypywania dołów po wykarczowaniu zgodnie z wymaganiami BN-72/8932-01.

3. SPRZĘT

3.1. Ogólne wymagania dotyczące sprzętu

Ogólne wymagania dotyczące sprzętu podano w STWiORB D D-M.00.00.00 "Wymagania ogólne", pkt 3.

3.2. Sprzęt stosowany do usunięcia drzew

Do wykonania robót należy stosować:

- piły mechaniczne,
- spycharki,
- karczowniki,

bądź inny sprzęt zaakceptowany przez Inspektora Nadzoru.

4. TRANSPORT

4.1. Ogólne wymagania dotyczące transportu

Ogólne wymagania dotyczące transportu podano w STWiORB D-M.00.00.00 "Wymagania ogólne", pkt 4.

4.2. Transport ściętych drzew, karpiny i gałęzi

Pnie ściętych drzew, karpina i gałęzie mogą być przewożone dowolnymi środkami transportu. Usunięty materiał z wycinki i karczowania stanowi własność Inwestora.

W czasie trwania transportu Wykonawca powinien zabezpieczyć ładunki przed możliwością przesuwania się. Transport ściętych drzew, karpiny i gałęzi na odl. 15 km.

5. Wykonanie robót

5.1. Ogólne zasady wykonywania robót

Ogólne zasady wykonywania robót podano w STWiORB D-M.00.00.00 "Wymagania ogólne", pkt 5.

5.2. Usunięcie drzew i krzaków

Roboty związane z usunięciem drzew i krzaków obejmują wycięcie i wykarczowanie drzew i krzaków, wywiezienie pni, karpiny i gałęzi poza teren budowy na wskazane miejsce, zasypanie dołów oraz ewentualne spalanie na miejscu pozostałości po wykarczowaniu.

Drzewa i krzaki znajdujące się w pasie robót ziemnych i przewidziane w Dokumentacji Projektowej do usunięcia, należy ścinać i wykarczować przed rozpoczęciem robót z dokładnym usunięciem korzeni. Wykonawca musi posiadać zgodę Inspektora Nadzoru na wycinkę. Wycinkę drzew o właściwościach materiału użytkowego należy wykonywać w tzw. sezonie rębny, ustalonym przez Inspektora Nadzoru.

W miejscach dokopów i tych wykopów, z których grunt jest przeznaczony do wbudowania w nasypy, teren należy oczyścić z roślinności, wykarczować pnie i usunąć korzenie tak, aby zawartość części organicznych w gruntach przeznaczonych do wbudowania w nasypy nie przekraczała 2%. Poza miejscami wykopów doły po wykarczowanych pniach powinny być wypełnione gruntem przydatnym do budowy nasypów i zagęszczone zgodnie z wymaganiami wg BN-72/8932-01. W miejscach nasypów teren należy oczyścić tak, aby części roślinności nie znajdowały się na głębokości do 60 cm poniżej niwelety robót ziemnych i linii skarp nasypu, z wyjątkiem przypadków podanych w punkcie 5.3.

Doły po wykarczowanych pniach w obrębie wykopów należy tymczasowo zabezpieczyć przed gromadzeniem się w nich wody.

Usunięty materiał z wycinki i karczowania Wykonawca przewiezie na miejsce wskazane przez Inspektora Nadzoru. Sposób zniszczenia pozostałości po usuniętej roślinności Wykonawca uzgodni z Inspektorem Nadzoru.

Roślinność istniejąca w pasie robót drogowych, nie przeznaczona do usunięcia, powinna być przez Wykonawcę zabezpieczona przed uszkodzeniem. Jeżeli roślinność, która ma być zachowana, zostanie uszkodzona lub zniszczona przez Wykonawcę, to powinna być ona odtworzona na koszt Wykonawcy, w sposób zaakceptowany przez odpowiednie władze.

6. KONTROLA JAKOŚCI ROBÓT

6.1. Ogólne zasady kontroli jakości robót

Ogólne zasady kontroli jakości robót podano w STWiORB D-M.00.00.00 "Wymagania ogólne", pkt 6.

6.2. Kontrola prawidłowości usunięcia drzew i krzewów

Sprawdzenie jakości robót polega na sprawdzeniu ich zgodności z:

- Dokumentacją Projektową w zakresie kompletności usunięcia drzew,
- wymaganiami podanymi w pkt. 5 niniejszej specyfikacji.

7. OBMIAR ROBÓT

7.1. Ogólne zasady obmiaru robót

Ogólne zasady obmiaru robót podano w STWiORB D-M.00.00.00 "Wymagania ogólne", pkt 7.

7.2. Jednostka obmiarowa

Jednostką obmiarową jest:

- 1 szt. (sztuka) ściętego drzewa,
- 1 m² (metr kwadratowy) wykarczowanych krzaków

8. ODBIÓR ROBÓT

8.1. Ogólne zasady odbioru robót

Ogólne zasady odbioru robót podano w STWiORB D-M.00.00.00 "Wymagania ogólne", pkt 8.

Roboty uznaje się za wykonane zgodnie z Dokumentacją Projektową, STWiORB i wymaganiami Inspektora Nadzoru, jeżeli wszystkie pomiary, z zachowanymi tolerancjami wg pkt 6, dały wyniki pozytywne.

9. PODSTAWA PŁATNOŚCI

9.1. Ogólne ustalenia dotyczące podstawy płatności

Ogólne ustalenia dotyczące podstawy płatności podano w STWiORB D-M.00.00.00 "Wymagania ogólne", pkt 9.

9.2. Cena jednostki obmiarowej

Cena 1 szt. (sztuka) ściętego drzewa i 1 m² (metr kwadratowy) wykarczowanych krzaków obejmuje:

- wycięcie i wykarczowanie drzew,
- wykarczowanie krzaków,
- wywiezienie pnia, karpiny i gałęzi na wskazane miejsce lub przerobienie gałęzi na korę drzewną, względnie spalenie na miejscu pozostałości po wykarczowaniu,
- zasypanie dołów po wykarczowaniu i zagęszczenie gruntu,
- uporządkowanie terenu po wykonanych robotach.

10. PRZEPISY ZWIĄZANE

10.1 Normy

1. BN-72/8932-01 Budowle drogowe i kolejowe. Roboty ziemne.

„Dokumentacja projektowa REMONTU WIADUKTU DROGOWEGO w pasie drogi powiatowej NR 3504E nad linią kolejową NR 131 w km 127,155 w miejscowości GUMNISKO”

STWiORB D.01.02.01.

D.01.02.03. WYBURZANIE OBIEKTÓW BUDOWLANYCH

1. WSTĘP

1.1. Przedmiot Specyfikacji Technicznej Wykonania i Odbioru Robót Budowlanych (STWiORB)

Przedmiotem niniejszej Specyfikacji Technicznej Wykonania i Odbioru Robót Budowlanych są wymagania dotyczące wykonania i odbioru robót związanych z wyburzaniem fragmentów obiektu inżynierskiego i rozbiórką wybranych elementów wyposażenia w ramach „REMONTU WIADUKTU DROGOWEGO nad linią kolejową NR 131 w km 127,155 w miejscowości GUMNISKO”.

1.2. Zakres stosowania STWiORB

Specyfikacja Techniczna jest stosowana jako dokument przetargowy i kontraktowy przy zleceniu i realizacji Robót wymienionych w punkcie 1.1.

1.3. Zakres Robót objętych STWiORB

Ustalenia zawarte w niniejszej ST dotyczą zasad prowadzenia Robót związanych z wyburzeniem żelbetonowych elementów wiaduktu i rozbiórką wyposażenia.

W zakres robót wchodzi demontaż i wyburzenie:

- Rozbiórka betonowych barier drogowych na dojazdach
- Rozbiórka stalowej balustrady przeciagowej na wiadukcie
- Rozbiórka stalowych osłon przeciwporażeniowych h=2.1m
- Rozbiórka nawierzchni asfaltu lanego gr 2cm na obiekcie
- Rozbiórka kostki granitowej nawierzchni gr 10cm na obiekcie
- Rozbiórka podsypki piaskowej gr. Śr 14cm na obiekcie
- Rozbiórka-frezowanie- górnej powierzchni płyty żelbetowej do gr 3cm bez przecinania zbrojenia
- Rozbiórka - frezowanie bocznych i spodnich powierzchni belek, spodu płyty i podpór - frez gr. 20mm
- Rozbiórka - frezowanie bocznych i spodnich powierzchni belek, spodu płyty i podpór - frez gr. 35/40mm
- Groszkowanie bocznych i spodnich powierzchni belek, spodu płyty i podpór
- Piaskowanie bocznych i spodnich powierzchni belek, spodu płyty i podpór
- Rozbiórka - kucie betonowych elementów podpór i fundamentów
- Usunięcie kamiennych elementów umocnienia terenu pod obiektem, gr. umocnienia do 15cm

1.4. Określenia podstawowe

Określenia podstawowe podane w niniejszej ST są zgodne z zamieszczonymi w ST D-M.00.00.00. "Wymagania ogólne" pkt. 1.4.

1.5. Ogólne wymagania dotyczące Robót

Ogólne wymagania dotyczące Robót podano w ST D-M.00.00.00. "Wymagania ogólne" pkt. 1.5.

2. Materiały

Za wykonane rusztowania potrzebne do rozbiórki elementów obiektów odpowiada dozór Wykonawcy.

Rozbiórki obiektów mostowych powinny być wykonywane tylko przez upoważnione do tego, przeszkolone ekipy specjalistyczne pod odpowiednim nadzorem.

Zgodnie z wolą Zamawiającego, wszystkie materiały z rozbiórki stanowią własność Zamawiającego, które należy przetransportować do jego bazy materiałowej, ul. Bugaj 23 w Działoszynie, po uprzednim porozumieniu się co do rodzaju i ilości przekazanego materiału i terminu transportu.

Pozostałe, niewykorzystane przez Zamawiającego materiały Wykonawca zagospodaruje lub utylizuje we własnym zakresie.

3. Sprzęt

Ogólne wymagania dotyczące sprzętu podano w ST D-M.00.00.00. "Wymagania ogólne" pkt. 3.

3.1. Sprzęt do wykonania robót

Jakikolwiek sprzęt, maszyny i urządzenia nie gwarantujące zachowania wymagań jakościowych robót zostaną przez Inżyniera zdyskwalifikowane i nie dopuszczone do robót. Zastosowany sprzęt powinien być uzgodniony i uzyskać akceptację Inżyniera.

4. Transport

Ogólne wymagania dotyczące transportu podano w ST D-M.00.00.00. "Wymagania ogólne" pkt. 4. Uzyskanie niezbędnych pozwoleń na transport (o ile będą wymagane) i kosztów transportu należą do Wykonawcy. Wybór środków transportu zależy od warunków lokalnych.

5. Wykonanie Robót

Przed przystąpieniem do robót rozbiórkowych i opracowaniem projektu rozbiórek, należy uzgodnić harmonogram i zakres zamknięć torowych oraz wyłączeń sieci trakcyjnej z odpowiednimi władzami PKP poprzez podpisanie odpowiednich umów i porozumień.

Ogólne zasady wykonywania Robót podano w ST D-M.00.00.00. "Wymagania ogólne" pkt. 5. Przed przystąpieniem do robót związanych z wyburzeniem obiektów budowlanych Wykonawca opracuje i uzgodni z odpowiednimi władzami „Projekt gospodarki odpadami” zgodnie z wymaganiami przepisów ustawy z dnia 27 kwietnia 2001 r. – o odpadach (Dz. U. Nr 62, poz. 628 z późniejszymi zmianami).

5.1. Projekt Technologii i Organizacji Robót

Wykonawca przedstawi Inżynierowi do akceptacji Projekt Technologii i Organizacji Robót oraz Program Zapewnienia Jakości uwzględniający wszystkie warunki, w jakich będą prowadzone Roboty. Projekt Technologii i Organizacji powinien zawierać Projekt Technologiczny Wyburzeń i Rozbiórek, zawierający:

- technologię robót rozbiórkowych uwzględniających specyfike robót w terenie PKP nad czynną zelektryfikowaną linią kolejową
- opracowanie sposobu zabezpieczenia torowiska, trakcji i innych sieci należących do PKP
- opracowanie sposobu selekcji materiałów na odkład i odwóz
- opracowanie sposobu składowania materiału
- opracowanie sposobu odwozu elementów
- opracowanie wytycznych zabezpieczenia i warunków BHP w trakcie prowadzenia robót,
- opracowanie sposobu zabezpieczenia bezpieczeństwa ruchu na drogach dojazdowych,
- opracowanie harmonogramu ogólnego,

5.2. Roboty przygotowawcze

Przy pracach rozbiórkowych i wyburzeniowych mają zastosowanie ogólnie obowiązujące przepisy bezpieczeństwa i higieny pracy w robotach budowlanych.

Zabezpieczyć należy wszystkie znajdujące się w pobliżu rozbieranego obiektu urządzenia takie jak: słupy telefoniczne i oświetleniowe.

5.3. Rozbiórka obiektów mostowych i elementów wyposażenia na dojazdach do obiektu

5.3.1. Rozbiórka barier, balustrad i osłon przeciwporażeniowych

Ekran przeciwporażeniowy należy zdemontować poprzez odkręcenie paneli ekranów od balustrady. Balustrady stalowe na obiekcie należy zdemontować poprzez odcięcie mechaniczne słupków w poziomie utwierdzenia.

Bariery drogowe betonowe należy zdemontować poprzez odspojenie od słupków poziomych żelbetowych belek-odbojnic, oraz całkowite wyciągnięcie z gruntu żelbetowych słupków. Nie dopuszcza się ucinania słupków i pozostawiania ich w gruncie. Po odspojeniu balustrady z obiektu należy wykonać tymczasowe zabezpieczenie krawędzi obiektu przed upadkiem z wysokości.

Wykonawca zobowiązany jest do zabezpieczenia obiektu i terenu do niego przyległego przed zanieczyszczeniem w wyniku prowadzenia robót. Niedopuszczalne jest zrzucanie produktów rozbiórki na przyległy teren lub na tory.

5.3.2. Rozbiórka nawierzchni asfaltowej.

Nawierzchnię z asfaltu można rozbierać mechanicznie z wykorzystaniem ciężkiego sprzętu lub ręcznie, należy uważać aby nie uszkodzić żeliwnych wpustów. Warstwy rozbieranego asfaltu powinny być ściągane w taki sposób aby były odseparowane od warstw poniżej (piasek, kostka kamienna)

Wykonawca zobowiązany jest do przestrzegania przepisów BHP a w szczególności:

- zabezpieczyć teren przed osobami postronnymi (ogrodzenia, znaki ostrzegawcze),
- zapoznać pracowników ze sposobem wykonywania prac i ewentualnymi zagrożeniami,
- zaopatrzyć pracowników w potrzebny sprzęt ochronny (hełmy, okulary, rękawice).

5.3.3. Rozbiórka kostki kamiennej nawierzchni i podsypki piaskowej.

Kostkę oraz podsypkę należy rozbierać ręcznie. Kostkę należy składować w sposób minimalizujący jej

uszkodzenia (np. palety) i przetransportować na miejsce składowania.

5.3.4. Rozbiórka i frezowanie elementów konstrukcji niosącej i podpór

Przy prowadzeniu robót związanych z odkuwaniem betonu i frezowaniem otuliny należy stosować rusztowania dla podparć konstrukcji i rusztowania zabezpieczające przed spadaniem gruzu na teren położony pod obiektem oraz stosować podesty robocze.

Frezowanie:

Frezowaniu podlegają powierzchnie zgodnie z Dokumentacją Projektową. Frezowanie przeprowadzić mechanicznie przy użyciu frezarek ręcznych lub zautomatyzowanych w zależności od dostępności powierzchni. Górną powierzchnię płyty ustroju można frezować za pomocą frezarek odpowiednich do płaskich powierzchni poziomych, boczne powierzchnie belek i podpór oraz spód płyty ustroju proponuje się frezować małymi frezarkami ręcznymi. Dopuszcza się każdą metodę frezowania, która pozwala osiągnąć zamierzony efekt, tj. uzyskać odpowiednią głębokość frezu bez uszkodzania istniejącego zbrojenia. Frezowanie powinno być prowadzone metodami minimalizującymi niekorzystne drgania dla konstrukcji.

Kucie:

Kucie betonu odbywa się na głębokość przekraczającą możliwości frezowania z uwagi na zagrożenie uszkodzenia istniejącego zbrojenia. Prace rozbiórkowe powinny być prowadzone sposobami bez wprowadzania nadmiernych drgań w istniejący obiekt mostowy. Odkuwana powierzchnia powinna zostać oczyszczona z luźnych, odspajających się kawałków betonu, odsłonięte zbrojenie należy oczyścić z fragmentów betonu. Przed ułożeniem nowej mieszanki betonowej na odkute powierzchnie, należy wcześniej oczyścić z pyłu, produktów korozji, a powierzchnię starego betonu zwilżyć bezpośrednio przed betonowaniem.

Prace należy prowadzić ściśle z Projektem Technologicznym

Wykonawca zobowiązany jest do przestrzegania przepisów BHP a w szczególności:

- zabezpieczyć teren przed osobami postronnymi (ogrodzenia, znaki ostrzegawcze),
- zapoznać pracowników ze sposobem wykonywania prac i ewentualnymi zagrożeniami,
- zaopatrzyć pracowników w potrzebny sprzęt ochronny (hełmy, okulary, rękawice).

UWAGA: Należy tak ułożyć harmonogram robót rozbiórkowych i betonowych, aby uniknąć wszelkich rozbiórek (kucia, frezowania) kiedy na konstrukcji jest ułożony świeży beton młodszy niż 7 dni, aby nie spowodować rysowania i pęknięcia betonu od drgań.

5.3.5. Groszkowanie i piaskowanie powierzchni betonowych

Groszkowanie należy wykonać na powierzchniach, które nie zostały sfrezowane, zakres groszkowania zgodnie z Dokumentacją Projektową. Groszkowanie wykonać lekkim sprzętem ręcznym, z uwagi na utrudniony dostęp do powierzchni odnawianej (spód płyty). Głębokość groszkowania 5mm.

Piaskowaniu podlegają wszystkie powierzchnie, które docelowo będą pokryte betonem natryskowym, tj. powierzchnie frezowane i groszkowane. Piaskowanie przeprowadzić z wykorzystaniem dyszy ręcznych. Materiał ścierny – piasek kopalniany ostrokrawędziowy lub rzeczny, suchy, bez zanieczyszczeń. Piaskowanie powinno być prowadzone przy stosowaniu pełnej wartości ciśnienia celem osiągnięcia powierzchni czystej, o wymaganej wytrzymałości na odrywanie. Oczyszczone powierzchnie należy odpylić przez przedmuchiwanie ich sprężonym powietrzem.

5.3.6. Rozbiórka kamiennych elementów umocnienia terenu

Rozbiórkę umocnienia skarp pod obiektem należy przeprowadzać ręcznie, od góry ku dołowi, odspajając elementy umocnienia. Kamienie z umocnienia należy posortować i oddzielić od gruzu betonowego, składować na palecie lub w inny sposób umożliwiający transport na miejsce składowania wskazane przez Inwestora. Należy dążyć do tego, aby nie zdegradować podbudowy pod umocnienie kamienne w sposób nienadający się do ponownego użycia – na skarpach będzie układana nowa warstwa umocnienia kamiennego, dopuszcza się wykorzystanie podbudowy starego umocnienia przy układaniu nowego.

6. Kontrola jakości Robót

Ogólne zasady kontroli jakości Robót podano w ST D-M.00.00.00. "Wymagania ogólne" pkt. 6.

Kontrola jakości wykonanych robót rozbiórkowych (wyburzeniowych) polega na:

- sprawdzeniu kompletności wykonania rozbiórek,
- sprawdzeniu prawidłowości zabezpieczenia i oznakowania prowadzonych robót,
- sprawdzeniu zgodności prowadzenia robót z projektem organizacji i harmonogramem Robót oraz Projektami Technologicznymi,
- sprawdzeniu prawidłowości wykonania ewentualnych pomostów roboczych i podestów

zabezpieczających przed spadaniem gruzu,

7. Obmiar Robót

Ogólne zasady obmiaru robót podano w ST D-M-00.00.00 „Wymagania ogólne” pkt 7.

7.2. Jednostka obmiarowa

Jednostką obmiarową jest: 1 m³ (metr sześcienny), 1m² (metr kwadratowy) oraz 1 kg (kilogram) wyburzonych obiektów mostowych i jego elementów wyposażenia.

Jednostką obmiarową jest: 1m (metr) rozbieranej bariery, balustrady, osłony przeciwporażeniowej.

Jednostką obmiarową jest: 1m² (metr kwadratowy) rozbieranej nawierzchni asfaltowej.

Jednostką obmiarową jest: 1m² (metr kwadratowy) rozbieranej kostki kamiennej nawierzchni i podsypki

Jednostką obmiarową jest: 1m² (metr kwadratowy) frezowanej powierzchni betonowej.

Jednostką obmiarową jest: 1m³ (metr sześcienny) skuwanych elementów konstrukcji.

Jednostką obmiarową jest: 1m² (metr kwadratowy) groszkowanej i piaskowanej powierzchni betonowej.

Jednostką obmiarową jest: 1m² (metr kwadratowy) rozbieranego umocnienia skarp.

8. Odbiór Robót

Ogólne zasady odbioru Robót podano w ST D-M.00.00.00. "Wymagania ogólne" pkt. 8.

9. Podstawa płatności

Ogólne ustalenia dotyczące podstawy płatności podano w ST D-M-00.00.00 „Wymagania ogólne” pkt 9.

9.1. Cena jednostki obmiarowej

Cena jednostkowa obejmuje:

- opracowanie Projektu Technologii i Organizacji Robót oraz Programu Zapewnienia Jakości
- opracowanie Projektu Technologicznego Wyburzeń i Rozbiórek
- zakupy i koszty zakupu potrzebnych materiałów,
- dostarczenie i koszty dostarczenia potrzebnych materiałów,
- koszt zapewnienia niezbędnych czynników produkcji
- wykonanie wszystkich czynności i pomiarów przy rozbiórkach poszczególnych elementów wymienionych w p.5.3
- odzysk oznakowania w celu ponownego wykorzystania
- odwóz na wysypisko i utylizacja wszystkich pozostałych materiałów pochodzących z rozbiórek
- opłaty za składowanie,
- uporządkowanie placu budowy,
- wykonanie zabezpieczeń z ich późniejszą rozbiórką
- oznakowanie miejsca Robót i jego utrzymanie

10. Przepisy związane

1. BN-77/8931-12 Oznaczanie wskaźnika zagęszczenia gruntu.

D.01.02.04. ROZBIÓRKA ELEMENTÓW DRÓG I ULIC

1. WSTĘP

1.1. Przedmiot Specyfikacji Technicznej Wykonania i Odbioru Robót Budowlanych (STWiORB)

Przedmiotem niniejszej Specyfikacji Technicznej Wykonania i Odbioru Robót Budowlanych są wymagania dotyczące wykonania i odbioru robót związanych z rozbiórką elementów dróg i ulic w ramach „REMONTU WIADUKTU DROGOWEGO nad linia kolejową NR 131 w km 127,155 w miejscowości GUMNISKO”.

1.2. Zakres stosowania Specyfikacji

Specyfikacja jest stosowana jako dokument przetargowy przy zleceniu i realizacji robót wymienionych w punkcie 1.1. w zakresie:

- Cięcie nawierzchni z mas bitumicznych na włączeniu w istniejącą/pozostawioną nawierzchnię
- Frezowanie warstwy ścieralnej nawierzchni bitumicznej na dojazdach
- Rozbiórka warstwy wiążącej nawierzchni bitumicznej w strefie najazdowej na wiadukt
- Rozbiórka warstwy podbudowy w strefie najazdowej na wiadukt

1.3. Zakres robót objętych Specyfikacją

Ustalenia zawarte w niniejszej Specyfikacji dotyczą zasad prowadzenia robót związanych z rozbiórką elementów ulic w miejscach wskazanych w Dokumentacji Projektowej.

1.4. Określenia podstawowe

Określenia podstawowe podane w niniejszej Specyfikacji są zgodne z obowiązującymi odpowiednimi polskimi normami i z definicjami podanymi w D-M.00.00.00 "Wymagania ogólne" pkt 1.4.

1.5. Ogólne wymagania dotyczące robót

Ogólne wymagania dotyczące robót podano w D-M.00.00.00 "Wymagania ogólne" pkt 1.5.

2. Materiały

Nie występują.

3. Sprzęt

3.1. Ogólne wymagania dotyczące sprzętu

Ogólne wymagania dotyczące sprzętu podano w D-M.00.00.00 "Wymagania ogólne", pkt.3.

3.2. Sprzęt do rozbiórki

Do wykonania robót związanych z rozbiórką należy stosować:

- spycharki,
- frezarki,
- dźwigi,
- samochody ciężarowe do transportu materiału z rozbiórki,

bądź inny sprzęt zaakceptowany przez Inspektora Nadzoru.

4. Transport

4.1. Ogólne wymagania dotyczące transportu

Ogólne wymagania dotyczące transportu podano w D-M.00.00.00 "Wymagania ogólne", pkt.4.

4.2. Transport materiału z rozbiórki

Materiały z rozbiórki mogą być przewożone dowolnymi środkami transportowymi. Materiały te przekazuje się na własność Inwestora i będą odtransportowane na składowisko wskazane przez Inwestora po uprzednim ustaleniu zakresu przekazania materiałów i terminu.

5. Wykonanie robót

5.1. Cięcie nawierzchni

W miejscu początku i końca robót bitumicznych, na włączeniu w starą nawierzchnię, należy zrobić nacięcie poprzeczne na całej grubości rozbieranej warstwy, Nacięcie wykonać piłą tarczową lub innym sprzętem gwarantującym odpowiednie przecięcie warstwy nawierzchni.

5.2. Frezowanie warstwy bitumicznej ścieralnej

Na odcinkach wskazanych w Dokumentacji należy wykonać frezowanie istniejącej warstwy ścieralnej. Głębokość frezowania powinna obejmować rzeczywistą grubość warstwy, aby nie pozostawiać fragmentów starej warstwy ścieralnej i jednocześnie nie spłycać pozostawianej warstwy wiążącej. Frezowanie wykonać mechanicznie. Materiały z rozbiórki stanowią własność Inwestora.

5.3. Rozbiórka warstwy bitumicznej wiążącej i podbudowy

W strefie robót mostowych należy całkowicie usunąć warstwy bitumiczne. Warstwę wiążącą i podbudowę należy rozebrać ręcznie, za pomocą młotów, lub przy wykorzystaniu ciężkiego sprzętu.

Doły powstałe po rozbiórce elementów dróg powinny być tymczasowo zabezpieczone. W szczególności należy zapobiec gromadzeniu się w nich wody opadowej. Doły należy wypełnić, warstwami, odpowiednim gruntem do poziomu terenu i zagęścić zgodnie z wymaganiami określonymi w D.02.00.00 "Roboty ziemne".

6. Kontrola jakości robót

6.1. Ogólne zasady kontroli jakości robót

Ogólne zasady kontroli jakości robót podano w SST D-M.00.00.00 "Wymagania ogólne", pkt.6.

6.2. Kontrola prawidłowości wykonania rozbiórki

Sprawdzenie jakości robót rozbiórkowych polega na sprawdzeniu ich zgodności z:

- Dokumentacją Projektową w zakresie kompletności wykonywanych robót,
- wymaganiami podanymi w pkt. 5 niniejszej specyfikacji.

7. Obmiar robót

7.1. Ogólne zasady obmiaru robót

Ogólne zasady obmiaru robót podano w SST D-M.00.00.00 "Wymagania ogólne", pkt.7.

7.2. Jednostka obmiarowa

Jednostką obmiarową jest:

- 1 m² (metr kwadratowy) rozbiórki istniejącej nawierzchni bitumicznej oraz podbudowy i warstw wzmocnienia podłoża pod podbudową
- 1m (metr) wykonanego nacięcia warstwy ścieralnej na włączeniu w starą nawierzchnię

8. Odbiór robót

Ogólne zasady odbioru robót podano w SST D-M.00.00.00 "Wymagania ogólne", pkt 8.

Roboty uznaje się za wykonane zgodnie z Dokumentacją Projektową, SST i wymaganiami Inspektora Nadzoru, jeżeli wszystkie pomiary i badania, wg pkt 6, dały wyniki pozytywne.

9. Podstawa płatności

9.1. Ogólne ustalenia dotyczące podstawy płatności

Ogólne ustalenia dotyczące podstawy płatności podano w SST D-M.00.00.00 "Wymagania ogólne" pkt 9.

9.2. Cena jednostki obmiarowej

Cena wykonania jednostek obmiarowych wg pkt. 7.2 obejmuje:

- wyznaczenie zakresu i oznakowanie robót,
- nacięcie warstwy ścieralnej
- frezowanie warstwy ścieralnej nawierzchni bitumicznej
- rozbiórkę warstwy wiążącej nawierzchni bitumicznej
- rozbiórkę warstw podbudów
- rozbiórkę warstw wzmocnienia podłoża
- wywóz materiałów z rozbiórki i uporządkowanie placu budowy

10. Przepisy związane

Nie występują.

„Dokumentacja projektowa REMONTU WIADUKTU DROGOWEGO w pasie drogi powiatowej NR 3504E nad linią kolejową NR 131 w km 127,155 w miejscowości GUMNISKO”

STWiORB D.01.02.04.

D.02.00.00. ROBOTY ZIEMNE

D.02.03.01. WYKONANIE NASYPÓW

1. WSTĘP

1.1. Przedmiot Specyfikacji Technicznej Wykonania i Odbioru Robót Budowlanych (STWiORB)

Przedmiotem niniejszej Szczegółowej Specyfikacji Technicznej Wykonania i Odbioru Robót Budowlanych są wymagania dotyczące wykonania nasypów w ramach „REMONTU WIADUKTU DROGOWEGO nad linią kolejową NR 131 w km 127,155 w miejscowości GUMNISKO”.

1.2. Zakres stosowania Specyfikacji

Specyfikacja jest stosowana jako dokument przetargowy przy zlecaniu i realizacji robót wymienionych w punkcie 1.1.

1.3. Zakres robót objętych Specyfikacją

Ustalenia zawarte w niniejszej Specyfikacji określają szczegółowe wymagania dla robót ziemnych polegających na uzupełnieniu nasypu i w miejscach braku wymaganej szerokości umożliwiającej wykonanie remontu dla pobocza.

1.4. Określenia podstawowe

1.4.1. Nasyp – budowla wykonana w gruncie lub z gruntu albo rozdrobnionych odpadów przemysłowych, spełniająca warunki stateczności i odwodnienia oraz przyjmująca obciążenia od środków transportowych i urządzeń na korpusie drogowym.

1.4.2. Odkład – miejsce składowania (odwiezienia) gruntów pozyskanych w czasie wykonywania wykopów, a nie wykorzystanych do budowy nasypów oraz innych prac związanych z trasą drogową.

1.4.3. Podłoże nawierzchni – grunt rodzimy lub nasypowy leżący bezpośrednio pod konstrukcją nawierzchni do głębokości przemarzania, nie mniej jednak niż do głębokości 1 m od zaprojektowanej powierzchni robót ziemnych.

1.4.4. Skarpa – zewnętrzna umocniona boczna powierzchnia nasypu lub wykopu o kształcie i nachyleniu dostosowanym do właściwości gruntu i lokalnych uwarunkowań.

1.4.5. Wskaźnik zagęszczenia gruntu – wielkość charakteryzująca gruntu, określona wg wzoru:

$$I_s = \rho_d / \rho_{ds}$$

w którym:

ρ_d - gęstość objętościowa szkieletu zagęszczonego gruntu (Mg/m^3),

ρ_{ds} - maksymalna gęstość objętościowa szkieletu gruntowego przy wilgotności optymalnej, określona w normalnej próbie Proctora, zgodnie z PN-B-04481, służąca do oceny zagęszczenia gruntu w robotach ziemnych, badana zgodnie z normą BN-77/8931-12 (Mg/m^3).

1.4.6. Wskaźnik różnoziarnistości – wielkość charakteryzująca zagęszczalność gruntów niespoistych, określona wg wzoru:

$$U = d_{60} / d_{10}$$

w którym:

d_{60} - średnica oczek sita, przez które przechodzi 60% gruntu (mm),

d10 - średnica oczek sita, przez które przechodzi 10% gruntu (mm).

1.4.7. Pozostałe określenia są zgodne z obowiązującymi odpowiednimi normami i definicjami podanymi w D.00.00.00. “Wymagania ogólne” pkt. 1.4.

1.5. Ogólne wymagania dotyczące robót

Ogólne wymagania dotyczące robót podano w D.00.00.00 “Wymagania ogólne” pkt. 1.5. Wykonawca robót jest odpowiedzialny za jakość wykonanych robót oraz za ich zgodność z Dokumentacją Projektową, Specyfikacją i poleceniami Inspektora Nadzoru.

2. Materiały

Ogólne wymagania dotyczące materiałów, ich pozyskiwania i składowania podano w D-M.00.00.00. “Wymagania ogólne” pkt. 2.

2.1. Ogólne zasady wykorzystania gruntów

Grunty uzyskane przy wykonywaniu wykopów powinny być przez Wykonawcę wykorzystane w maksymalnym stopniu do budowy nasypów lub zasypek wykopów. Grunty przydatne do budowy nasypów mogą być wywiezione poza plac budowy tylko wówczas, gdy stanowią nadmiar objętości robót ziemnych albo na polecenie lub za zezwoleniem Inspektora Nadzoru.

Jeżeli grunty przydatne uzyskane przy wykonywaniu wykopów nie będące nadmiarem objętości robót ziemnych zostały za zgodą Inspektora Nadzoru wywiezione przez Wykonawcę poza plac budowy z przeznaczeniem innym niż budowa nasypów lub wykonanie prac objętych kontraktem, wykonawca jest obowiązany do dostarczenia równoważnej objętości gruntów przydatnych ze źródeł własnych, zaakceptowanych przez Inspektora Nadzoru.

Grunty i materiały nieprzydatne do budowy nasypów powinny być wywiezione przez Wykonawcę na odkład. Inspektor Nadzoru może nakazać pozostawienie na placu budowy gruntów, których czasowa nieprzydatność wynika jedynie z powodu zamarznięcia lub nadmiernej wilgotności.

Dopuszcza się wznoszenie nasypów wyłącznie z gruntów i materiałów przydatnych do tego celu tzn. takich, które spełniają szczegółowe wymagania określone w normie PN-S-02205 i są zaakceptowane przez Inspektora Nadzoru. Akceptacja następuje na bieżąco w czasie trwania robót ziemnych na podstawie przedkładanych przez Wykonawcę wyników badań laboratoryjnych. W przypadku stosowania materiałów o ograniczonej przydatności Wykonawca ma obowiązek uwzględnienia wszystkich zastrzeżeń dotyczących technologii i miejsc wbudowania tych materiałów.

Jeżeli Wykonawca wbuduje w nasyp grunty lub materiały nieprzydatne, albo nie uwzględni zastrzeżeń dotyczących materiałów o ograniczonej przydatności, to wszelkie takie części nasypów zostaną przez Wykonawcę na jego koszt usunięte i wykonane powtórnie z materiałów o odpowiednich właściwościach.

Wartość wskaźnika różnoziarnistości U gruntów użytych do budowy nasypów nie powinna być mniejsza niż od 3,5.

3. Sprzęt

3.1. Ogólne wymagania dotyczące sprzętu

Ogólne wymagania dotyczące sprzętu podano w D.00.00.00. “Wymagania ogólne” pkt. 3.

3.2. Do wykonania wykopów i przemieszczenia gruntu może być stosowany sprzęt:

- koparki jednonaczyniowe kołowe, samochodowe lub gąsienicowe,
- koparko – sycharki,
- koparko – ładowarki,
- sycharki gąsienicowe,
- ładowarki,

- równiarki samojezdne
lub inny sprzęt akceptowany przez Inspektora Nadzoru.

3.3. Sprzęt do zagęszczania

Sprzęt używany do zagęszczania powinien uzyskać akceptację Inspektora Nadzoru.

Wykonawca jest zobowiązany do używania jedynie takiego sprzętu, który nie spowoduje niekorzystnego wpływu na właściwości gruntu, zarówno w miejscach jego naturalnego zalegania, jak też w czasie odpajania, transportu, wbudowania i zagęszczania.

Do zagęszczania nasypów należy używać :

- walce ogumione,
- walce i płyty wibracyjne,
- ubijaki mechaniczne,
- sprzęt pomocniczy – glebogryzarki, autocysterny z urządzeniami do spryskiwania.

4. Transport

4.1. Ogólne wymagania dotyczące transportu

Ogólne wymagania dotyczące transportu podano w D.00.00.00. “Wymagania ogólne” pkt. 4.

4.2. Transport gruntu

Wybór środków transportu oraz metod transportu powinien być dostosowany do kategorii gruntu (materiału), jego objętości, technologii odpajania i załadunku oraz od odległości transportu.

Wykonawca ma obowiązek zorganizowania transportu z uwzględnieniem wymogów bezpieczeństwa zarówno w obrębie pasa drogowego, jak i poza nim. Przy ruchu po drogach publicznych środki transportu powinny spełniać wymagania podane w D.00.00.00. “Wymagania ogólne”.

5. Wykonanie robót

5.1. Ogólne zasady wykonania robót

Wykopy i nasypy należy wykonywać z zachowaniem wymagań dotyczących dokładności określonych w niniejszej Specyfikacji.

Odspojone grunty przydatne do wykonania nasypów powinny być bezpośrednio wbudowane w nasyp lub przewiezione na odkład. Odpajanie i transport gruntów przydatnych, przewidzianych do budowy nasypu są dopuszczalne tylko wówczas, gdy w miejscu wbudowania zapewniono pracę sprzętu gwarantującego rozłożenie i zagęszczenie gruntu zgodnie z wymogami dokumentacji i specyfikacji. O ile Inspektor Nadzoru zezwoli na czasowe składowanie gruntów należy je odpowiednio zabezpieczyć przed nadmiernym zawilgoceniem.

Jeżeli grunt jest zamrznięty nie należy odpajać go do głębokości około 0,5 m powyżej projektowanych rzędnych robót ziemnych.

5.2. Uzupełnienie nasypów przy koronie drogi

Przed przystąpieniem do wykonywania uzupełnienia nasypu należy w obrębie robót zakończyć roboty przygotowawcze, określone w Dokumentacji Projektowej oraz w D-M.01.01.01., D-M.01.02.04. Wykonawca przy użyciu widocznych palików wyznaczy zarysy skarpy nasypów zgodnie z normą PN-S-02205 i D-M.01.01.01.

Uzupełniana powierzchnia skarpy powinna zostać oczyszczona z trawy i roślin, a warstwa humusu zdjęta i przekazana na odkład do ponownego wykorzystania. Przygotowana powierzchnia skarpy nasypu przed ułożeniem warstwy uzupełniającej powinna wykazywać wskaźnik zagęszczenia nie mniejsze niż 0,97. Jeżeli wartość wskaźnika zagęszczenia jest mniejsza niż 0,97. Wykonawca powinien dogęścić podłoże tak, aby powyższe wymaganie zostało spełnione

Skarpom nasypu w uzupełnianych miejscach należy nadać pochylenie 1:1,5. Zakres uzupełnienia powinien zapewnić wykonanie pobocza ulepszanego w koronie drogi. Wyprofilowanie skarpy należy niezwłocznie zabezpieczyć przed erozją zgodnie z PN-S-02205.

5.3. Zagęszczenie gruntu

Wymagania dotyczą zagęszczenia istniejących i projektowanych nasypów.

Każda warstwa gruntu jak najszybciej po jej rozłożeniu, powinna być zagęszczona z zastosowaniem sprzętu odpowiadającego dla danego rodzaju gruntu oraz występujących warunków. Kolejną warstwę gruntu można nakładać po stwierdzeniu uzyskania wymaganych parametrów już ułożonej warstwy.

Wymagane wskaźniki zagęszczenia zawarto w tablicy nr 1.

Tabela 1 Minimalne wartości wskaźnika zagęszczenia gruntu I_s w nasypach

Strefa nasypu	Minimalna wartość I_s
Górna warstwa o grubości 20 cm	1,00
Niżej leżące warstwy nasypu do głębokości od powierzchni robót ziemnych 1,2 m	0,97
Warstwy nasypu od powierzchni robót ziemnych poniżej 1,2 m	0,95

5.4. Grubość warstwy

Grubość warstwy zagęszczanego gruntu oraz wybór sprzętu i liczba przejść sprzętu zagęszczającego, powinna być ustalona przez Wykonawcę doświadczalnie przed przystąpieniem do wykonywania nasypów. Odcinek próbny dla sprawdzenia zagęszczenia gruntu powinno być wykonane na terenie oczyszczonym z gleby.

5.5. Wilgotność zagęszczanego gruntu

Wilgotność technologiczna gruntu w czasie jego zagęszczania powinna być dostosowana do metody zagęszczania i rodzaju stosowanego sprzętu. Decydującym kryterium jest możliwość zagęszczenia gruntu potrzebnego do uzyskania wymaganego poziomu nośności. W przypadku zagęszczania walcami statycznymi wilgotność powinna być zbliżona do optymalnej, oznaczonej wg próby normalnej metodą I i II wg PN-B-04481.

Odchylenia od wilgotności optymalnej nie powinny przekraczać następujących wartości:

- w gruntach niespoistych $\pm 2\%$,
- w gruntach mało i średnio spoistych $+ 0\%$, $- 2\%$,

W przypadku użycia sprzętu wibracyjnego zalecana jest wilgotność mniejsza od optymalnej, ustalona na odcinku próbnym. Jeżeli wilgotność gruntu przeznaczonego do zagęszczania jest większa od wilgotności optymalnej o wartość większą od podanych odchyień, to grunt należy osuszyć w sposób naturalny lub przez zastosowanie dodatku spoiw. Gdy wilgotność gruntu jest mniejsza, to zaleca się jej zwiększenie przez spryskiwanie wodą. Sprawdzenie wilgotności gruntu należy przeprowadzić laboratoryjnie.

5.6. Dokładność wykonywania nasypów

Przy wykonywaniu nasypów obowiązują następujące wymagania:

Ostateczna szerokość nasypu nie może różnić się od szerokości projektowanej o więcej niż ± 10 cm a krawędzie korony zatoki nie powinny odbiegać od projektowanej geometrii.

Różnica w stosunku do projektowanych rzędnych robót ziemnych nie może przekraczać $+1$ i -3 cm.

Pochylenie skarp nasypu nie może różnić się od projektowanego o więcej niż 10% jego wartości, wyrażonej tangensem kąta. Maksymalna głębokość lokalnych wklęsłości na powierzchni skarp nie może przekraczać 10 cm przy pomiarze łąką 3 m.

- z profilowanej powierzchni skarp należy usunąć kamienie większe niż 80 mm.
- pochylenie poprzeczne górnej powierzchni nasypu z tolerancją $\pm 1\%$,
- Poniżej przedstawiono w formie tabelarycznej wymagania dla budowli ziemnych:

Tabela nr 2 Dokładność wykonania budowli ziemnych:

Lp.	Część budowli	Jednostka	Dokładność
1	Podłoże nawierzchni: - nierówności powierzchni ^{*)} - pochylenie poprzeczne powierzchni - niweleta powierzchni Ulepszone podłoże nawierzchni: - grubość całkowita - grubość poszczególnych warstw - szerokość poszczególnych warstw	cm % cm % grubości % grubości cm	± 3 ± 0,5 + 1, - 3 ± 10 ± 10 ± 5
2	Korpus ziemny (jeżeli będzie na nim warstwa ulepszonego podłoża): - krawędź korpusu zatoki - szerokość górnej powierzchni - nierówności powierzchni ^{*)} - pochylenie poprzeczne górnej powierzchni - niweleta górnej powierzchni - pochylenie warstw gruntów mało przepuszczalnych	cm cm cm % cm %	± 10 + 10 ± 4 ± 1 + 2, - 3 ± 1
3	Skarpy: - pochylenia 1:m - nierówność powierzchni pod warstwą ziemi urodzajnej nierówności górnej powierzchni ziemi urodzajnej ^{*)}	% pochylenia cm cm	± 10 ± 10 ± 10
4	Rowy: - szerokość - rzędne profilu dna	cm cm	± 5 + 1, - 3
*) Nierówności mierzone łąką 3 m			

6. Kontrola jakości robót

6.1. Ogólne zasady kontroli jakości robót

Ogólne zasady kontroli jakości robót podano w D-M.00.00.00 “Wymagania ogólne” pkt. 5.

W czasie robót ziemnych Wykonawca powinien prowadzić systematycznie badania kontrolne i dostarczać kopie ich wyników do Inspektora Nadzoru. Badania kontrolne Wykonawca powinien wykonywać w zakresie i z częstotliwością gwarantującą zachowanie wymagań dotyczących jakości robót i wymaganych niniejszą Specyfikacją.

Wyniki badań i pomiarów kontrolnych w czasie wykonywania robót należy wpisywać do:

- dziennika laboratoryjnego Wykonawcy,
- Dziennika Budowy,
- protokołów odbiorów robót zanikających lub ulegających zakryciu.

6.2. Kontrola wykonania nasypów

Sprawdzenie wykonania nasypów polega na kontrolowaniu zgodności z wymaganiami określonymi w niniejszej specyfikacji pkt.5.3 oraz w Dokumentacji Projektowej

W czasie kontroli szczególną uwagę należy zwrócić na:

- a) badania przydatności gruntów do budowy nasypów,

- b) badania prawidłowości wykonania poszczególnych warstw nasypu,
- c) badania zagęszczenia nasypu,
- d) pomiary kształtu nasypu

6.2.1. Badania zagęszczenia nasypu

Sprawdzenie polega na skontrolowaniu zgodności wartości wskaźnika zagęszczenia I_s lub stosunku modułów odkształcenia z wartościami określonymi w pkt 5.3.

Wyniki kontroli należy wpisywać do dokumentów kontrolnych. Prawidłowość zagęszczenia konkretnej warstwy nasypu lub podłoża pod nasypem powinna być potwierdzona przez Inspektora Nadzoru w dokumentach stanowiących załącznik do Dziennika Budowy.

6.2.2. Pomiary kształtu nasypu

Pomiary obejmują kontrolę:

- prawidłowości wykonania skarp poprzez skontrolowanie zgodności w wymaganiami dotyczącymi pochyleń i dokładności wykonania skarp,
- szerokości korony korpusu poprzez porównanie szerokości korony korpusu na poziomie wykonywanej warstwy gruntu z szerokością wynikającą z wymiarów geometrycznych korpusu określonych w Dokumentacji Projektowej.

6.4. Dokładność wykonania robót

Zbiorcze zestawienie wymagań zawarto w tablicy nr 2, pkt 5.6.

7. Obmiar robót

7.1. Ogólne zasady obmiaru robót

Ogólne zasady obmiaru robót podano w SST D.00.00.00 “Wymagania ogólne”, pkt 7.

7.2. Jednostka obmiarowa

Jednostkę obmiarową jest:

- 1 m³ (metr sześcienny) wykonania robót w nasypach.

8. Odbiór robót

Ogólne zasady odbioru robót podano w SST D.00.00.00 “Wymagania ogólne” pkt 8.

Roboty uznaje się za wykonane zgodnie z Dokumentacją Projektową, SST i wymaganiami Inspektora Nadzoru, jeżeli wszystkie pomiary i badania, z zachowanymi tolerancjami wg pkt 6, dały wyniki pozytywne

9. Podstawa płatności

9.1. Ogólne ustalenia dotyczące podstawy płatności

Ogólne ustalenia dotyczące podstawy płatności podano w SST D.00.00.00 “Wymagania ogólne” pkt 9.

9.2. Cena jednostki obmiarowej

Cena 1 m³ wykonania robót ziemnych w nasypach obejmuje:

- prace pomiarowe i oznakowanie robót,
- przygotowanie podłoża skarpy do wykonania uzupełnienia nasypu
- wbudowanie gruntu w nasyp, warstwami wraz z zagęszczeniem zgodnie z wymaganiami ST,
- profilowanie powierzchni nasypu z nadaniem im spadków i pochyleń zgodnie z Dokumentacją Projektową i ST,
- przeprowadzenie wymaganych przez SST badań laboratoryjnych, dotyczących właściwości wbudowanych gruntów i wskaźnika zagęszczenia poszczególnych warstw nasypu.

10. Przepisy związane

10.1. Normy

STWiORB D.02.03.01.

- | | |
|------------------|--|
| 1. PN-S-02205 | Drogi samochodowe. Roboty ziemne. Wymagania i badania. |
| 2. PN-B-04481 | Grunty budowlane. Badania próbek gruntów. |
| 3.BN-64/8931-01 | Drogi samochodowe. Oznaczanie modułu odkształcenia nawierzchni podatnych i podłoża przez obciążenie płytą. |
| 4..BN-77/8931-12 | Drogi samochodowe. Oznaczanie wskaźnika zagęszczenia gruntu. |

10.2. Inne dokumenty

1. Normy i materiały wyszczególnione w PN-S-02205.

„Dokumentacja projektowa REMONTU WIADUKTU DROGOWEGO w pasie drogi powiatowej NR 3504E nad linią kolejową NR 131 w km 127,155 w miejscowości GUMNISKO”

STWiORB D.02.03.01.

D.04.00.00. POBUDOWY

D.04.03.01. OCZYSZCZENIE I SKROPIENIE WARSTW KONSTRUKCYJNYCH

1. WSTĘP

1.1. Przedmiot Specyfikacji Technicznej Wykonania i Odbioru Robót Budowlanych (STWiORB)

Przedmiotem niniejszej Szczegółowej Specyfikacji Technicznej Wykonania i Odbioru Robót Budowlanych są wymagania dotyczące oczyszczenia i skropienia warstw konstrukcyjnych nawierzchni w ramach „REMONTU WIADUKTU DROGOWEGO nad linią kolejową NR 131 w km 127,155 w miejscowości GUMNISKO”.

1.2. Zakres stosowania STWiORB

Specyfikacja jest stosowana jako dokument przetargowy przy zleceniu i realizacji robót wymienionych w punkcie 1.1.

1.3. Zakres robót objętych Specyfikacją

Ustalenia zawarte w niniejszej Specyfikacji dotyczą zasad prowadzenia robót związanych z oczyszczeniem i skropieniem warstw konstrukcyjnych przed ułożeniem następczej warstwy nawierzchni i obejmują:

- a) oczyszczenie i skropienie warstwy niebitumicznej
- b) oczyszczenie i skropienie warstwy bitumicznej

Zakres występowania robót przy oczyszczeniu i skropieniu zgodnie z lokalizacją wg Dokumentacji Projektowej.

1.4. Określenia podstawowe

Określenia podane w niniejszej Specyfikacji są zgodne z obowiązującymi polskimi normami i z definicjami podanymi w D-M.00.00.00 “Wymagania ogólne” pkt 1.

1.5. Ogólne wymagania dotyczące robót

Ogólne wymagania dotyczące robót podano w D-M.00.00.00. “Wymagania ogólne”.

2. Materiały

2.1. Warunki ogólne stosowania materiałów

Warunki ogólne stosowania materiałów, ich pozyskiwania i składowania podano w D-M.00.00.00 “Wymagania ogólne” pkt 2.

2.2. Materiały do skropienia warstw konstrukcyjnych

2.2.1. Skropienie warstw niebitumicznych

Stosuje się asfaltową emulsję kationową średniorozpadową o właściwościach zgodnych z “Warunki techniczne. Drogowe kationowe emulsje asfaltowe EmA-99”, Instytut Badawczy Dróg i Mostów, Warszawa 1999.

2.2.2. Skropienie warstw bitumicznych

Stosuje się asfaltową emulsję kationową szybko rozpadową o właściwościach zgodnych z “Warunki techniczne. Drogowe kationowe emulsje asfaltowe EmA-99”, IBDiM, Warszawa 1999.

2.2.3. Wymagania dla asfaltowej emulsji kationowej szybko rozpadowej i średniorozpadowej

Asfaltowe emulsje kationowe szybko i średniorozpadowe powinny spełniać wymagania podane w Tabelicy 1.

Tablica 1. Wymagania dla asfaltowej emulsji kationowej szybkorozpadowej i średniorozpadowej do wykonania skropienia warstw nawierzchni.

Lp.	Wyszczególnienie właściwości	Wymagania	
		szybkorozpadowa KI-60	średniorozpadowa K2
1.	Zawartość asfaltu, %	59-61	59-70
2.	Lepkość wg Englera, °E	3-15	> 3
3.	Jednorodność Ø0,063 mm, %	< 0,10	< 0,10
4.	Jednorodność Ø0,16 mm, %	< 0,25	< 0,25
5.	Trwałość Ø0,063 mm po 4 tyg., %	< 0,4	< 0,4
6.	Sedymentacja, %	5,0	5,0
7.	Przyczepność do kruszywa, %	85	85
8.	Indeks rozpadu, g/100g	< 80	< 80-120

2.2.4. Składowanie emulsji

Warunki przechowywania nie mogą powodować utraty cech lepiszcza i obniżenia jego jakości. Lepiszczce należy przechowywać w zbiornikach stalowych zabezpieczonych przed dostępem wody i zanieczyszczeniem.

Warunki przechowywania:

- czas składowania emulsji nie powinien przekraczać 3 miesięcy od daty jej produkcji,
- temperatura przechowywania emulsji nie powinna być niższa niż 3°C.

Przy przechowywaniu emulsji asfaltowej należy przestrzegać zasad ustalonych przez producenta.

3. Sprzęt

3.1. Ogólne wymagania dotyczące sprzętu

Ogólne wymagania dotyczące sprzętu podano w D.00.00.00 “Wymagania ogólne” pkt 3.

3.2. Sprzęt do oczyszczenia warstw nawierzchni

Do oczyszczenia warstw nawierzchni należy stosować następujący sprzęt:

- szczotki mechaniczne (zaleca się urządzenia dwuszcotkowe z możliwością odpylania),
- sprężarki,
- zbiorniki z wodą,
- szczotki ręczne,
- lub inny sprzęt zaakceptowany przez Inspektora Nadzoru.

3.3. Sprzęt do skrapiania warstw nawierzchni

Do skrapiania warstw nawierzchni należy używać skraparki wyposażonej w urządzenia pomiarowo-kontrolne pozwalające na sprawdzenie i regulowanie następujących parametrów: temperatury, ciśnienia, obrotów pompy dozującej lepiszcze, prędkości poruszania się skraparki, ilości dozowanego lepiszcza. Skraparka powinna zapewniać rozkładanie lepiszcza z tolerancją $\pm 10\%$ w stosunku do ilości założonej.

Zbiornik na lepiszcze skraparki powinien być izolowany termicznie tak aby było możliwe zachowanie stałej temperatury lepiszcza. Wykonawca powinien posiadać aktualne świadectwo cechowania skraparki.

4. Transport

4.1. Ogólne wymagania dotyczące transportu

Ogólne wymagania dotyczące transportu podano w D.00.00.00 “Wymagania ogólne” pkt 4.

4.2. Transport emulsji

Emulsja może być transportowana w cysternach, autocysternach, skrapiarkach, beczkach i innych opakowaniach pod warunkiem, że nie będą korodowały pod wpływem emulsji i nie będą powodowały jej rozpadu. Cysterny przeznaczone do przewozu emulsji powinny być przedzielone przegrodami na komory o pojemności nie większej niż 1 m³, a każda przegroda powinna mieć wykroje umożliwiające przepływ emulsji. Cysterny, pojemniki i zbiorniki przeznaczone do transportu powinny być czyste i nie zawierać resztek innych lepiszczy.

4.3. Transport wody

Transport wody powinien odbywać się w typowych czystych beczkowozach.

5. Wykonanie robót

5.1. Oczyszczenie warstw nawierzchni

Oczyszczenie polega na usunięciu luźnego materiału, brudu, błota i kurzu przy użyciu szczotek mechanicznych, a w razie potrzeby wody pod ciśnieniem. W miejscach trudno dostępnych należy używać szczotek ręcznych. Zanieczyszczenia stwardniałe nie dające się usunąć mechanicznie, należy usunąć ręcznie za pomocą dostosowanego sprzętu. Na terenach niezabudowanych bezpośrednio przed skropieniem, nawierzchnię można oczyścić sprężonym powietrzem.

5.2. Skropienie oczyszczonych warstw nawierzchni

Oczyszczona nawierzchnia przed skropieniem powinna być sucha. Skropienie można rozpocząć po akceptacji jej oczyszczenia przez Inspektora Nadzoru. Przed przystąpieniem do robót Wykonawca przeprowadzi próbne skropienie w celu określenia optymalnych parametrów pracy skrapiarki, wymaganej ilości lepiszcza w zależności od rodzaju i stanu warstwy przewidzianej do skropienia oraz uzyska akceptację Inspektora Nadzoru.

Skropienie należy wykonać równomiernie, w miejscach trudno dostępnych ręcznie przy użyciu węża z dyszą rozpryskową. Wykonane skropienie nawierzchni należy pozostawić przez okres niezbędny do całkowitego rozpadu emulsji. W tym czasie po skropionej powierzchni nie może odbywać się jakikolwiek ruch kołowy. Do czasu układania warstwy z mieszanki mineralno-bitumicznej, Wykonawca zabezpiecza skropioną powierzchnię, dopuszczając tylko niezbędny ruch budowlany.

Skropienie warstwy niebitumicznej należy wykonać emulsją średniorozpadową w ilości 0,5÷0,7 kg/m², a ułożenie następnej warstwy może nastąpić po 24 godzinach, po rozpadzie emulsji i odparowaniu wody.

Skropienie warstwy bitumicznej należy wykonać emulsją szybkorozpadową w ilości:

- 0,4-0,5 kg/m² dla powierzchni bitumicznych po frezowaniu i warstw podbudowy,
- 0,1-0,3 kg/m² dla powierzchni pomiędzy nowoukładanymi warstwami wiążącą i ścieralną.

Ułożenie następnej warstwy może nastąpić po godzinie, po rozpadzie emulsji i odparowaniu wody.

Temperatura emulsji asfaltowej przy skrapianiu powinna mieścić się w przedziale 20 do 40°C.

6. Kontrola jakości robót

6.1. Ogólne zasady kontroli jakości robót

Ogólne zasady kontroli jakości robót podano w D.00.00.00 “Wymagania ogólne” pkt 5.

6.2. Badania w czasie robót

6.2.1. Badania lepiszczy

Ocena lepiszcza powinna być oparta na atestach producenta z tym, że Wykonawca powinien kontrolować dla każdej dostawy właściwości lepiszczy podane w tablicy 2.

Tablica 2. Właściwości lepiszczy kontrolowane w czasie robót

Lp.	Rodzaj lepiszcza	Kontrolowane właściwości	Badanie według normy
1	Emulsja asfaltowa kationowa	lepkość	EmA-99

6.2.2. Sprawdzenie jednorodności skropienia i zużycia lepiszcza

Należy przeprowadzić kontrolę ilości rozkładanego lepiszcza według metody podanej w opracowaniu „Powierzchniowe utrwalenia. Oznaczanie ilości rozkładanego lepiszcza i kruszywa”.

7. Obmiar robót

7.1. Ogólne zasady obmiaru robót

Ogólne zasady obmiaru robót podano w D-M.00.00.00 "Wymagania ogólne", pkt 7.

7.2. Jednostka obmiarowa

Jednostką obmiarową jest:

- 1 m² (metr kwadratowy) oczyszczonej i skropionej emulsją asfaltową powierzchni,

8. Odbiór robót

8.1. Warunki ogólne odbioru robót

Ogólne zasady odbioru robót podano w SST D.00.00.00 "Wymagania ogólne" pkt 8.

Roboty uznaje się za wykonane zgodnie z Dokumentacją Projektową, SST i poleceniami Inspektora Nadzoru, jeżeli wszystkie badania i pomiary wg pkt 6 dały wyniki pozytywne.

9. Podstawa płatności

9.1. Ogólne ustalenia dotyczące podstawy płatności

Ogólne ustalenia dotyczące podstawy płatności podano w SST D.00.00.00 "Wymagania ogólne" pkt 9.

9.2. Cena jednostki obmiarowej

Cena jednostkowa 1 m² oczyszczenia i skropienia warstw konstrukcyjnych obejmuje:

- przygotowanie robót i ich oznakowanie,
- mechaniczne oczyszczenie każdej warstwy konstrukcyjnej z ewentualnym polewaniem wodą lub użyciem sprężonego powietrza,
- ręczne oczyszczenie ze stwardniałych zanieczyszczeń,
- zakup i dostarczenie lepiszcza i napełnienie nim skrapiarek,
- skropienie powierzchni warstwy emulsją,
- przeprowadzenie badań laboratoryjnych wg ST.

10. Przepisy związane

10.1. Normy

1. PN-C-04134 Przetwory naftowe. Pomiar penetracji asfaltów.
2. PN-C-96170 Przetwory naftowe. Asfalty drogowe.
3. PN-C-96173 Przetwory naftowe. Asfalty upłynnione AUN do nawierzchni drogowych.

10.2. Inne dokumenty

4. "Powierzchniowe utrwalenia. Oznaczanie ilości rozkładanego lepiszcza i kruszywa". Zalecone przez GDDP do stosowania pismem GDDP-5.3a-551/5/92 z dnia 1992-02-03.
5. Warunki Techniczne. Drogowe kationowe emulsje asfaltowe EmA-99, IBDiM - 1999.

D.04.04.02. PODBUDOWA DOLNA Z KRUSZYWA ŁAMANEGO

1. WSTĘP

1.1. Przedmiot Specyfikacji Technicznej Wykonania i Odbioru Robót Budowlanych (STWiORB)

Przedmiotem niniejszej Specyfikacji Technicznej Wykonania i Odbioru Robót Budowlanych są wymagania dotyczące wykonania i odbioru robót związanych z wykonaniem podbudowy dolnej z kruszywa łamanego w ramach „REMONTU WIADUKTU DROGOWEGO nad linia kolejową NR 131 w km 127,155 w miejscowości GUMNISKO”.

2. Zakres stosowania STWiORB

Specyfikacja Techniczna jest stosowana jako dokument przetargowy przy zlecaniu i realizacji robót wymienionych w punkcie 1.1.

1.3. Zakres robót objętych STWiORB

Ustalenia zawarte w niniejszej specyfikacji obejmują wszystkie czynności związane z wykonaniem warstwy podbudowy z kruszywa łamanego stabilizowanego mechanicznie grubości i w miejscach wskazanych w Dokumentacji Projektowej.

1.4. Określenia podstawowe

1.4.1. Stabilizacja mechaniczna - proces technologiczny polegający na odpowiednim zagęszczeniu kruszywa o właściwie dobranym uziarnieniu, przy wilgotności optymalnej.

1.4.2. Podbudowa z kruszywa łamanego stabilizowanego mechanicznie – jedna lub więcej warstw zagęszczonej mieszanki, która stanowi warstwę nośną nawierzchni drogowej.

1.4.3. Pozostałe określenia podane w niniejszej Specyfikacji są zgodne z obowiązującymi polskimi normami i z definicjami podanymi w SST D.00.00.00 “Wymagania ogólne” pkt 1.4.

1.5. Ogólne wymagania dotyczące robót

Ogólne wymagania dotyczące robót podano w STWiORB D-M.00.00.00 “Wymagania ogólne” pkt 1.5.

2. Materiały

2.1. Warunki ogólne stosowania materiałów

Warunki ogólne stosowania materiałów, ich pozyskiwania i składowania podano w SST D.00.00.00 “Wymagania ogólne” pkt 2.

2.2. Rodzaje materiałów

Materiałem do wykonywania podbudowy z kruszywa łamanego stabilizowanego mechanicznie powinno być kruszywo łamane, uzyskane w wyniku przekruszenia surowca skalnego lub kamieni narzutowych i otoczków.

Kruszywo powinno być jednorodne bez zanieczyszczeń obcych i bez domieszek gliny.

2.3. Wymagania dla materiałów

2.3.1. Uziarnienie kruszywa

Kruszywo uziarnienia kruszywa, określona wg PN-91/B-06714/15 powinna leżeć pomiędzy krzywymi granicznymi podanymi w Tablicy 1.

Tablica 1. Krzywe graniczne uziarnienia kruszywa 0/31,5 mm

Sito kwadratowe [m]	Przechodzi przez sito [%]
#63	100
31,5	78÷100

STWiORB D.04.04.02.

16	58÷87
8	42÷70
4	30÷54
2	21÷41
0,5	10÷23
0,075	3÷10

Kruszywo powinno spełniać wymagania podane w Tablicy 2

Tablica 2. Wymagania w stosunku do kruszywa

Lp.	Wyszczególnienie właściwości	Wymagania
1	Zawartość ziarn mniejszych niż 0,075 mm, nie więcej niż , %	2 ÷ 10
2	Zawartość nadziarna, %, nie więcej niż	5
3	Zawartość ziarn nieforemnych, %, nie więcej niż	30
4	Zawartość ziarn zanieczyszczeń organicznych, %, nie więcej niż	1
5	Wskaźnik piaskowy po pięciokrotnym zagęszczeniu metodą I lub II wg PN-B-04481 : 1988	30 ÷ 70
6	Ścieralność w bębnie Los Angeles a) Ścieralność całkowita po pełnej liczbie obrotów, nie więcej niż b) Ścieralność częściowa po 1/5 pełnej liczby obrotów, nie więcej niż	30 30
7	Nasiąkliwość, %, nie więcej niż	3
8	Mrozoodporność, ubytek masy po 25 cyklach zamrażania, %, nie więcej niż	5
9	Zawartość związków siarki w przeliczeniu na SO ₃ , %, nie więcej	1
10	Wskaźnik nośności W _{noś} mieszanki kruszywa nie mniejszy niż – przy zagęszczeniu I _S ≥ 1,03, Mpa	120

Krzywa uziarnienia kruszywa powinna być ciągła i nie może przebiegać od dolnej krzywej granicznej uziarnienia do górnej krzywej granicznej uziarnienia na sąsiednich sitach. Wymiar największego ziarna kruszywa nie może przekraczać 2/3 warstwy układanej jednorazowo.

2.3.2. Woda

Do zwilżania kruszywa należy stosować wodę czystą w ilości zapewniającej właściwe zagęszczenie kruszywa wg PN-B-32250 : 1988.

2.4. Źródła poboru materiałów

Wszystkie materiały użyte do budowy powinny pochodzić ze źródeł uzgodnionych i zatwierdzonych przez Inspektora Nadzoru. Nie później niż 14 dni przed rozpoczęciem robót, Wykonawca powinien dostarczyć Inspektorowi Nadzoru wyniki badań laboratoryjnych łącznie z projektowaną krzywą uziarnienia.

3. Sprzęt

3.1. Ogólne wymagania dotyczące sprzętu

Ogólne wymagania dotyczące sprzętu podano w STWiORB D-M.00.00.00 “Wymagania ogólne” pkt 3.

3.2. Sprzęt do wykonania podbudowy

Do wykonania podbudów z kruszyw łamanymi stabilizowanymi należy stosować:

- mieszarki stacjonarne do wytwarzania mieszanki kruszyw, wyposażone w urządzenia dozujące wodę,

- układarki kruszywa
- walce ogumione, walce stalowe gładkie wibracyjne lub statyczne. W miejscach trudno dostępnych powinny być stosowane zagęszczarki płytowe, ubijarki mechaniczne lub małe walce wibracyjne.

Cały sprzęt powinien być zaakceptowany przez Inspektora Nadzoru.

4. Transport

4.1. Ogólne wymagania dotyczące transportu

Ogólne wymagania dotyczące transportu podano w STWiORB D-M.00.00.00 “Wymagania ogólne” pkt 4.

4.2. Transport kruszyw

Kruszywo należy przewozić dowolnymi środkami transportu w warunkach zabezpieczających je przed zanieczyszczeniem, zmieszaniem z innymi materiałami, nadmiernym wysuszeniem i zawilgoceniem.

5. Wykonanie robót

5.1. Ogólne zasady wykonywania robót

Ogólne zasady wykonywania robót podano w STWiORB D-M.00.00.00 “Wymagania ogólne” pkt 5.

5.2. Przygotowanie podłoża

Jeżeli podłoże, wykazuje jakiegokolwiek wady, to powinny być one usunięte według zasad akceptowanych przez Inspektora Nadzoru.

Podbudowa powinna być wytyczona w sposób umożliwiający jej wykonanie zgodnie z dokumentacją projektową lub wg Zaleceń Inspektora Nadzoru, z tolerancjami określonymi w niniejszej Specyfikacji. Paliki lub szpilki powinny być wstawione w rzędach równoległych do osi drogi, lub w inny sposób zaakceptowany przez Inspektora Nadzoru. Rozmieszczenie palików lub szpilek powinno umożliwić naciągnięcie sznurków lub linek do wytyczenia robót.

5.3. Wytwarzanie mieszanki kruszywa

Mieszankę kruszywa o uziarnieniu zgodnym z projektowaną krzywą uziarnienia i wilgotności optymalnej należy wytwarzać w mieszarkach stacjonarnych gwarantujących otrzymanie jednorodnej mieszanki. Ze względu na konieczność zapewnienia jednorodności materiału nie dopuszcza się do wytwarzania mieszanki przez mieszanie poszczególnych frakcji na drodze. Mieszanka po wyprodukowaniu powinna być od razu transportowana na miejsce wbudowania w sposób przeciwdziałający segregacji i nadmiernemu wysychaniu.

5.4. Wbudowywanie i zagęszczanie mieszanki

Mieszanka kruszywa powinna być rozkładana warstwami o jednakowej grubości, takiej aby jej ostateczna grubość po zagęszczeniu była równa grubości projektowanej. Grubość warstwy nie może przekraczać grubości wskazanej w Dokumentacji Projektowej po zagęszczeniu. Warstwa podbudowy powinna być rozłożona w sposób zapewniający osiągnięcie wymaganych spadków i rzędnych wysokościowych. Kruszywo w miejscach w których widoczna jest jego segregacja, powinno być przed zagęszczeniem zastąpione materiałem o odpowiednich właściwościach. Natychmiast po końcowym wyprofilowaniu warstwy kruszywa należy przystąpić do jej zagęszczenia przez wałowanie. Wałowanie powinno postępować od dolnej do górnej krawędzi podbudowy. Jakiegokolwiek nierówności lub zagłębienia powstałe w czasie zagęszczania powinny być wyrównane przez spulchnienie warstwy kruszywa i dodanie lub usunięcie materiału, aż do otrzymania równej powierzchni. W miejscach niedostępnych dla walców podbudowa powinna być zagęszczona zagęszczarkami płytowymi lub ubijakami mechanicznymi. Zagęszczenie należy kontynuować do osiągnięcia wskaźnika zagęszczenia podbudowy nie mniejszego od 1,03 wg normalnej próby Proctora, zgodnie z PN-88/B-04481 (metoda II). Wilgotność kruszywa podczas zagęszczania powinna być równa wilgotności optymalnej, określonej według normalnej próby Proctora zgodnie z PN-88/B-04481 (metoda II). Jeżeli materiał został nadmiernie nawilgocony, powinien zostać osuszony przez mieszanie i napowietrzanie. Jeżeli wilgotność materiału jest niższa od optymalnej, materiał powinien być zwilżony wodą i równomiernie wymieszany. W przypadku, gdy wilgotność mieszanki kruszywa jest wyższa od optymalnej o 10 % jej wartości, mieszankę należy osuszyć. Minimalny moduł odkształcenia przy użyciu płyty o średnicy 30 cm, $E_2 = 400$ MPa.

5.5. Odcinek próbny

Jeżeli Inspektor Nadzoru uzna konieczność wykonania odcinka próbnego, to co najmniej 10 dni przed rozpoczęciem robót Wykonawca powinien wykonać odcinek próbny w celu:

- stwierdzenia, czy sprzęt budowlany do mieszania, rozkładania i zagęszczania kruszywa jest właściwy,
- określenia grubości warstwy materiału w stanie luźnym, koniecznej do uzyskania wymaganej grubości warstwy po zagęszczeniu,
- ustalenia liczby przejść sprzętu zagęszczającego, potrzebnej do uzyskania wymaganego wskaźnika zagęszczenia.

Na odcinku próbnym Wykonawca powinien użyć takich materiałów oraz sprzętu do mieszania, rozkładania i zagęszczania, jakie będą stosowane do wykonywania podbudowy.

Powierzchnia odcinka próbnego powinna wynosić od 400 m² do 800 m², a długość nie powinna być mniejsza niż 200 m.

Odcinek próbny powinien być zlokalizowany w miejscu wskazanym przez Inspektora Nadzoru.

Wykonawca może przystąpić do wykonywania podbudowy po zaakceptowaniu odcinka próbnego przez Inspektora Nadzoru.

5.6. Utrzymanie podbudowy

Podbudowa po wykonaniu, a przed ułożeniem następnej warstwy powinna być utrzymana w dobrym stanie. Jeżeli Wykonawca będzie wykorzystywał, za zgodą Inspektora Nadzoru, gotową podbudowę do ruchu budowlanego, to jest obowiązany naprawić wszelkie uszkodzenia podbudowy spowodowane przez ten ruch. Koszt napraw wynikłych z niewłaściwego utrzymania podbudowy obciąża Wykonawcę robót.

6. Kontrola jakości robót

6.1. Ogólne zasady kontroli jakości robót

Ogólne zasady kontroli jakości robót podano w STWiORB D-M.00.00.00 "Wymagania ogólne", pkt 6.

6.2. Badania przed przystąpieniem do robót

Przed przystąpieniem do robót Wykonawca powinien wykonać badania kruszyw i przedstawić wyniki tych badań Inspektorowi Nadzoru. Badania te powinny obejmować wszystkie właściwości określone w tabelach 1 i 2 pkt 2 niniejszej ST.

6.3. Badania w czasie robót

6.3.1. Częstotliwość oraz zakres badań i pomiarów

Częstotliwość oraz zakres badań i pomiarów podano w tablicy 3.

Tablica 3. Częstotliwość badań kontrolnych w czasie budowy warstwy podbudowy z kruszywa łamanego stabilizowanego mechanicznie

Lp.	Wyszczególnienie badań	Częstotliwość badań	
		Minimalna liczba badań (próbek) na dziennej roboczej	Maksymalna powierzchnia podbudowy przypadająca na jedną badaną próbkę
1	Uziarnienie kruszywa	2	600 m ²
2	Wilgotność kruszywa	2	600 m ²
3	Zagęszczenie warstwy	2	600 m ²
4	Badanie właściwości kruszywa wg tabeli 2 pkt 2.3.1.	dla każdej partii i przy każdej zmianie kruszywa	kruszywa

6.3.2. Uziarnienie mieszanki kruszywa

Uziarnienie mieszanki kruszywa powinno być zgodne z wymaganiami podanymi w pkt 2.3. Próbkę należy pobierać w sposób losowy, z rozłożonej warstwy, przed jej zagęszczeniem. Wyniki badań powinny być na bieżąco przekazywane Inspektorowi Nadzoru.

6.3.3. Wilgotność mieszanki kruszywa

Wilgotność mieszanki kruszywa powinna odpowiadać wilgotności optymalnej określonej wg normalnej próby Proctora, wg PN-88/B-04481 (metoda II) z tolerancją +10 %, - 20 %.

Wilgotność kruszywa należy badać wg PN-77/B-06714/17.

6.3.4. Zagęszczenie podbudowy

Zagęszczenie warstwy powinno odbywać się aż do osiągnięcia wskaźnika zagęszczenia nie mniejszego od 1,03 wg normalnej próby Proctora, wg PN-88/B-04481 (metoda II).

Zagęszczenie podbudowy należy sprawdzić wg PN-77/8931-12. W przypadku, gdy przeprowadzenie badania jest niemożliwe ze względu na gruboziarniste kruszywo, kontrolę zagęszczenia należy oprzeć na metodzie obciążeń płytowych, wg BN-64/8931-02 i nie rzadziej niż raz na 3000 m², lub wg zaleceń Inspektora Nadzoru.

6.3.5. Właściwości kruszywa

Badania pełne kruszywa powinny obejmować ocenę wszystkich właściwości określonych w pkt 2.3.1.

Próbki do badań pełnych powinny być pobierane przez Wykonawcę w sposób losowy w obecności Inspektora Nadzoru.

6.4. Wymagania dotyczące cech geometrycznych podbudowy

6.4.1. Częstotliwość oraz zakres pomiarów

Częstotliwość oraz zakres pomiarów dotyczących cech geometrycznych podbudowy podano w tabl. 4.

Tablica 4. Częstotliwość oraz zakres pomiarów wykonanej podbudowy z kruszywa stabilizowanego mechanicznie

Lp.	Wyszczególnienie badań i pomiarów	Minimalna częstotliwość pomiarów
1	Szerokość podbudowy	10 razy na 1 km
2	Równość podłużna	Planografem albo na każdym pasie ruchu – co 20 m łąką
3	Równość poprzeczna	10 razy na 1 km
4	Spadki poprzeczne	10 razy na 1 km
5	Rzędne wysokościowe	Co 100 m w osi jezdni
6	Ukształtowanie osi w planie	Co 100 m
7	Grubość podbudowy	Podczas budowy: w 3-ch pkt na każdej działce lecz nie rzadziej niż raz na 400 m ² . Przed odbiorem: w 3-ch pkt., lecz nie rzadziej niż raz na 2000 m ²

6.4.2. Szerokość podbudowy

Szerokość podbudowy nie może się różnić od szerokości projektowanej o więcej niż +10 cm i – 5cm w stosunku do Dokumentacji Projektowej.

6.4.3. Równość podbudowy

Nierówności podłużne podbudowy należy mierzyć 4-metrową łąką zgodnie z normą BN-68/8931-04.

Nierówności poprzeczne podbudowy należy mierzyć 4-metrową łąką.

Nierówności podbudowy zasadniczej nie mogą przekraczać – 12 mm.

6.4.4. Spadki poprzeczne podbudowy

Spadki poprzeczne podbudowy powinny być zgodne z Dokumentacją Projektową z tolerancją $\pm 0,5$ %.

6.4.5. Rzędne wysokościowe podbudowy

Różnice pomiędzy rzędnymi wykonanej podbudowy a rzędnymi projektowanymi nie powinny przekraczać +1 cm i -2 cm.

6.4.6. Ukształtowanie w planie

Krawędzie podbudowy w planie nie mogą być przesunięte o więcej niż 5 cm.

6.4.7. Grubość podbudowy

Grubość podbudowy zasadniczej nie może się różnić od grubości projektowej o więcej niż ± 10 %.

6.4.8. Nośność podbudowy

Nośność podbudowy należy określić zgodnie z pkt 6.3.4. niniejszej ST, w przypadku gdy zagęszczenie wg BN-77/8931-12 jest niemożliwe

6.5. Zasady postępowania z wadliwie wykonanymi odcinkami podbudowy

6.5.1. Niewłaściwe cechy geometryczne podbudowy

Wszystkie powierzchnie podbudowy, które wykazują większe odchylenia cech geometrycznych od określonych w pkt 6.4. powinny być zapewnione przez spulchnienie lub zerwanie do głębokości co najmniej 10 cm, wyrównane i powtórnie zagęszczone.

Dodanie nowego materiału bez sprawdzenia wykonanej warstwy jest niedopuszczalne.

Jeżeli szerokość podbudowy jest mniejsza od szerokości projektowanej o więcej niż 5 cm nie zapewnia podparcia warstwowi wyżej leżącemu, to Wykonawca powinien na własny koszt poszerzyć podbudowę przez spulchnienie warstwy na pełną grubość, do połowy szerokości pasa ruchu, dołożenie materiału i powtórne zagęszczenie.

6.5.2. Niewłaściwa grubość podbudowy

Na wszystkich powierzchniach wadliwych pod względem grubości Wykonawca wykona naprawę podbudowy. Powierzchnie powinny być naprawione przez spulchnienie lub wybranie warstwy na odpowiednią głębokość, zgodnie z decyzją Inspektora Nadzoru, uzupełnienie nowym materiałem o odpowiednich właściwościach, wyrównanie i ponownie zagęszczenie.

Roboty te Wykonawca wykona na własny koszt. Po wykonaniu tych robót nastąpi ponowny pomiar i ocena grubości warstwy, według wyżej podanych zasad, na koszt Wykonawcy.

6.5.3. Niewłaściwa nośność podbudowy

Jeżeli nośność podbudowy będzie mniejsza od wymaganej, to Wykonawca wykona wszelkie roboty niezbędne do zapewnienia wymaganej nośności, zalecone przez Inspektora Nadzoru.

Koszty tych dodatkowych robót poniesie Wykonawca podbudowy tylko wtedy, gdy zniżenie nośności podbudowy wynikało z niewłaściwego wykonania robót przez Wykonawcę.

7. Obmiar robót

7.1. Ogólne zasady obmiaru robót

Ogólne zasady obmiaru robót podano w STWiORB D-M.00.00.00 "Wymagania ogólne", pkt 7.

7.2. Jednostka obmiarowa

Jednostką obmiarową jest 1 m² (metr kwadratowy) wykonanej i odebranej podbudowy z kruszywa łamanego stabilizowanego mechanicznie.

8. Odbiór robót

Ogólne zasady odbioru robót podano w STWiORB D-M.00.00.00 "Wymagania ogólne", pkt 8.

9. Podstawa płatności

9.1. Ogólne ustalenia dotyczące podstawy płatności

Ogólne ustalenia dotyczące podstawy płatności podano w SST D.00.00.00 "Wymagania ogólne" pkt 9.

9.2. Cena jednostki obmiarowej

Cena wykonania 1 m² podbudowy z kruszywa łamanego stabilizowanego mechanicznie obejmuje:

- prace pomiarowe,
- oznakowanie robót,
- sprawdzenie i ewentualną naprawę podłoża,
- przygotowanie mieszanki kruszywa zgodnie z receptą,
- rozłożenie mieszanki,
- zagęszczenie rozłożonej mieszanki,
- przeprowadzenie pomiarów i badań laboratoryjnych określonych w ST,
- utrzymanie podbudowy w czasie robót.

10. Przepisy związane

10.1. Normy

1. PN-88/B-04481 Grunty budowlane. Badania próbek gruntu.
2. PN-77/B-06714/07 Kruszywa mineralne. Badania. Oznaczenia gęstości nasypowej.
3. PN-76/B-06714/12 Oznaczenia zawartości zanieczyszczeń obcych.
4. PN-91/B-06714/15 Oznaczenie składu ziarnowego.
5. PN-78/B-06714/16 Oznaczenia kształtu ziarn.
6. PN-77/B-06714/17 Oznaczenia wilgotności.
7. PN-77/B-06714/18 Oznaczenia nasiąkliwości.
8. PN-78/B-06714/19 Oznaczenie mrozoodporności metodą bezpośrednią.
9. PN-78/B-06714/26 Oznaczenie zawartości zanieczyszczeń organicznych.
10. PN-78/B-06714/28 Oznaczenie zawartości zanieczyszczeń organicznych.
Oznaczenia zawartości siarki metodą bromową.
11. PN-80/B-06714/37 Oznaczenie zawartości zanieczyszczeń organicznych.
Oznaczenie rozpadu krzemianowego.
12. PN-78/B-06714/39 Oznaczenie zawartości zanieczyszczeń organicznych.
Oznaczenie rozpadu żelazowego.
13. PN-79/B-06714/42 Oznaczenie zawartości zanieczyszczeń organicznych.
Oznaczenie ścieralności w bębnie Los Angeles.
14. PN-63/B-06731 Żużel wielkopieczowy kawałkowy. Kruszywo budowlane i drogowe. Badania techniczne.
15. PN-84/S-96023 Konstrukcje drogowe. Podbudowa i nawierzchnia z tłuczni kamiennego.
16. PN-B-11112 Kruszywa mineralne. Kruszywa łamane do nawierzchni drogowych.
17. BN-64/8931-01 Drogi samochodowe. Oznaczenia wskaźnika piaskowego.
18. BN-64/8931-02 Drogi samochodowe. Oznaczenie modułu odkształcenia nawierzchni podatnych i podłoża przez obciążenie płytą.
19. BN-68/8931-04 Drogi samochodowe. Pomiar równości nawierzchni planografem i łata.
20. BN-77/8931-12 Oznaczenie wskaźnika zagęszczenia gruntu.
21. PN-S-06102 Drogi samochodowe. Podbudowa z kruszyw stabilizowanych mechanicznie.

10.2. Inne dokumenty

„Katalog Typowych Konstrukcji Nawierzchni Podatnych i Półsztywnych” - IBDiM, 1997 r.

D.04.07.01. POBUDOWA Z MIESZANKI ASFALTOWEJ

1. WSTĘP

1.1. Przedmiot Specyfikacji Technicznej Wykonania i Odbioru Robót Budowlanych (STWiORB)

Przedmiotem niniejszej Szczegółowej Specyfikacji Technicznej Wykonania i Odbioru Robót Budowlanych są wymagania dotyczące wykonania podbudowy górnej z mieszanki asfaltowej - betonu asfaltowego w ramach „REMONTU WIADUKTU DROGOWEGO nad linią kolejową NR 131 w km 127,155 w miejscowości GUMNISKO”.

1.2. Zakres stosowania STWiORB

Specyfikacja techniczna (STWiORB) stosowana jest jako dokument przetargowy i kontraktowy przy zlecaniu i realizacji robót drogowych.

1.3. Zakres robót objętych STWiORB

Ustalenia zawarte w niniejszej specyfikacji dotyczą zasad prowadzenia robót związanych z wykonaniem i odbiorem warstwy podbudowy z betonu asfaltowego wg PN-EN 13108-1 [47] i WT-2 Nawierzchnie asfaltowe 2010 [65] z mieszanki mineralno-asfaltowej dostarczonej od producenta. W przypadku produkcji mieszanki mineralno-asfaltowej przez Wykonawcę dla potrzeb budowy, Wykonawca zobowiązany jest prowadzić Zakładową kontrolę produkcji (ZKP) zgodnie z WT-2 [65] punkt 8.4.1.5.

Wykonanie podbudowy dla nawierzchni drogi: AC22P (35/50) gr. 10 cm

Tablica 1. Stosowane mieszanki

Kategoria ruchu	Mieszanki o wymiarze D ¹⁾ , mm
KR 1-2	AC16P, AC22P
KR 3-4	AC16P, AC22P , AC32P
KR 5-6	AC16P, AC22P, AC32P

¹⁾ Podział ze względu na wymiar największego kruszywa w mieszance.

1.4. Określenia podstawowe

1.4.1. Nawierzchnia – konstrukcja składająca się z jednej lub kilku warstw służących do przejmowania i rozkładania obciążeń od ruchu pojazdów na podłoże.

1.4.2. Podbudowa – główny element konstrukcyjny nawierzchni, który może być ułożony w jednej lub kilku warstwach.

1.4.3. Mieszanka mineralno-asfaltowa – mieszanka kruszywa i lepiszcza asfaltowego.

1.4.4. Wymiar mieszanki mineralno-asfaltowej – określenie mieszanki mineralno-asfaltowej ze względu na największy wymiar kruszywa D, np. wymiar 16, 22 lub 32.

1.4.5. Beton asfaltowy – mieszanka mineralno-asfaltowa, w której kruszywo o uziarnieniu ciągłym lub nieciągłym tworzy strukturę wzajemnie klinującą się.

1.4.6. Uziarnienie – skład ziarnowy kruszywa, wyrażony w procentach masy ziaren przechodzących przez określony zestaw sit.

1.4.7. Kategoria ruchu – obciążenie drogi ruchem samochodowym, wyrażone w osiach obliczeniowych (100 kN) wg „Katalogu typowych konstrukcji nawierzchni podatnych i półsztywnych” GDDP-IBDiM [68].

1.4.8. Wymiar kruszywa – wielkość ziaren kruszywa, określona przez dolny (d) i górny (D) wymiar sita.

1.4.9. Kruszywo grube – kruszywo z ziaren o wymiarze: $D \leq 45$ mm oraz $d > 2$ mm.

1.4.10. Kruszywo drobne – kruszywo z ziaren o wymiarze: $D \leq 2$ mm, którego większa część pozostaje na sicie 0,063 mm.

1.4.11. Pył – kruszywo z ziaren przechodzących przez sito 0,063 mm.

STWiORB D.04.07.01.

1.4.12. Wypełniacz – kruszywo, którego większa część przechodzi przez sito 0,063 mm. (Wypełniacz mieszany – kruszywo, które składa się z wypełniacza pochodzenia mineralnego i wodorotlenku wapnia. Wypełniacz dodany – wypełniacz pochodzenia mineralnego, wyprodukowany oddzielnie).

1.4.13. Kationowa emulsja asfaltowa – emulsja, w której emulgator nadaje dodatnie ładunki cząstkom zdyspergowanego asfaltu.

1.4.14. Pozostałe określenia podstawowe są zgodne z obowiązującymi, odpowiednimi polskimi normami i z definicjami podanymi w D-M.00.00.00 „Wymagania ogólne”

1.4.15. Symbole i skróty dodatkowe

- ACP – beton asfaltowy do warstwy podbudowy,
- PMB – polimeroasfalt,
- D – górny wymiar sita (przy określaniu wielkości ziaren kruszywa),
- d – dolny wymiar sita (przy określaniu wielkości ziaren kruszywa),
- C – kationowa emulsja asfaltowa,
- NPD – właściwość użytkowa nie określana (ang. No Performance Determined; producent może jej nie określać),
- TBR – do zadeklarowania (ang. To Be Reported; producent może dostarczyć odpowiednie informacje, jednak nie jest do tego zobowiązany),
- IRI – (International Roughness Index) międzynarodowy wskaźnik równości,
- MOP – miejsce obsługi podróżnych.

1.5. Ogólne wymagania dotyczące robót

Ogólne wymagania dotyczące robót podano w D-M-00.00.00 „Wymagania ogólne”

2. MATERIAŁY

2.1. Ogólne wymagania dotyczące materiałów

Ogólne wymagania dotyczące materiałów, ich pozyskiwania i składowania, podano w D-M-00.00.00 „Wymagania ogólne” [1] pkt 2.

2.2. Lepiszczka asfaltowe

Należy stosować asfalty drogowe wg PN-EN 12591 [27] lub polimeroasfalty wg PN-EN 14023 [59]. Rodzaje stosowanych lepiszczyk asfaltowych podano w tablicy 2. Oprócz lepiszczyk wymienionych w tablicy 2 można stosować inne lepiszczka nienormowe według aprobat technicznych.

Tablica 2. Zalecane lepiszczka asfaltowego do warstwy podbudowy z betonu asfaltowego

Kategoria ruchu	Mieszanka ACP	Gatunek lepiszczka	
		asfalt drogowy	polimeroasfalt
KR1 – KR2	AC16P, AC22P	50/70	—
KR3 – KR4	AC16P, AC22P , AC32P	35/50 , 50/70, wielorodzajowy-35/50, 50/70	PMB 25/55-60
KR5 - KR6	AC16P, AC22P, AC32P	35/5, 50/70, wielorodzajowy-35/50, 50/70	PMB 25/55-60

Asfalty drogowe powinny spełniać wymagania podane w tablicy 3.

Polimeroasfalty powinny spełniać wymagania podane w tablicy 4.

Tablica 3. Wymagania wobec asfaltów drogowych wg PN-EN 12591 [27]

Lp.	Właściwości	Metoda badania	Rodzaj asfaltu	
			50/70	35/50
WŁAŚCIWOŚCI OBLIGATORYJNE				

STWiORB D.04.07.01.

1	Penetracja w 25°C	0,1 mm	PN-EN 1426 [21]	50-70	35-50
2	Temperatura mięknięcia	°C	PN-EN 1427 [22]	46-54	50-58
3	Temperatura zapłonu, nie mniej niż	°C	PN-EN 22592 [62]	230	240
4	Zawartość składników rozpuszczalnych, nie mniej niż	% m/m	PN-EN 12592 [28]	99	99
5	Zmiana masy po starzeniu (ubytek lub przyr, nie więcej niż	% m/m	PN-EN 12607-1 [31]	0,5	0,5
6	Pozostała penetracja po starzeniu, nie mniej niż	%	PN-EN 1426 [21]	50	53
7	Temperatura mięknięcia po starzeniu, nie mniej niż	°C	PN-EN 1427 [22]	48	52
WŁAŚCIWOŚCI SPECJALNE KRAJOWE					
8	Zawartość parafiny, nie więcej niż	%	PN-EN 12606-1 [30]	2,2	2,2
9	Wzrost temp. mięknięcia po starzeniu, nie więcej niż	°C	PN-EN 1427 [22]	9	8
10	Temperatura łamliwości Fraassa, nie więcej niż	°C	PN-EN 12593 [29]	-8	-5

Tablica 4. Wymagania wobec asfaltów modyfikowanych polimerami (polimeroasfaltów) wg PN-EN 14023 [59]

Wymaganie podstawowe	Właściwość	Metoda badania	Jednostka	Gatunek asfaltu modyfikowanego polimerami (PMB)	
				25/55 – 60	
				wymaganie	klasa
1	2	3	4	5	6
Konsystencja w pośrednich temperaturach eksploatacyjnych	Penetracja w 25°C	PN-EN 1426 [21]	0,1 mm	25-55	3
Konsystencja w wysokich temperaturach eksploatacyjnych	Temperatura mięknięcia	PN-EN 1427 [22]	°C	≥ 60	6
Kohezja	Siła rozciągania (mała prędkość rozciągania)	PN-EN 13589 [55] PN-EN 13703 [57]	J/cm ²	≥ 2 w 5°C	3
	Siła rozciągania w 5°C (duża prędkość rozciągania)	PN-EN 13587 [53] PN-EN 13703 [57]	J/cm ²	NPD ^a	0

STWiORB D.04.07.01.

	Wahadło Vialit (metoda uderzenia)	PN-EN 13588 [54]	J/cm ²	NPD ^a	0
Stalność konsystencji (Odporność na starzenie wg PN-EN 12607-1 lub -3 [31])	Zmiana masy		%	≥ 0,5	3
	Pozostała penetracja	PN-EN 1426 [21]	%	≥ 40	3
	Wzrost temperatury mięknięcia	PN-EN 1427 [22]	°C	≤ 8	3
Inne właściwości	Temperatura zapłonu	PN-EN ISO 2592 [63]	°C	≥ 235	3

1	2	3	4	5	6
Wymagania dodatkowe	Temperatura łamliwości	PN-EN 12593 [29]	°C	≤ -12	6
	Nawrót sprężysty w 25°C	PN-EN 13398 [51]	%	≥ 50	5
	Nawrót sprężysty w 10°C			NPD ^a	0
	Zakres plastyczności	PN-EN 14023 [59] Punkt 5.1.9	°C	TBR ^b	1
	Stabilność magazynowania. Różnica temperatur mięknięcia	PN-EN 13399 [52] PN-EN 1427 [22]	°C	≤ 5	2
	Stabilność magazynowania. Różnica penetracji	PN-EN 13399 [52] PN-EN 1426 [21]	0,1 mm	NPD ^a	0
	Spadek temperatury mięknięcia po starzeniu wg PN-EN 12607-1 lub -3 [31]	PN-EN 12607-1 [31] PN-EN 1427 [22]	°C	TBR ^b	1
	Nawrót sprężysty w 25°C po starzeniu wg PN-EN 12607-1 lub -3 [31]	PN-EN 12607-1 [31]	%	≥ 50	4
	Nawrót sprężysty w 10°C po starzeniu wg PN-EN 12607-1 lub -3 [31]	PN-EN 13398 [51]		NPD ^a	0
^a NPD – No Performance Determined (właściwość użytkowa nie określana)					
^b TBR – To Be Reported (do zadeklarowania)					

Składowanie asfaltu drogowego powinno się odbywać w zbiornikach, wykluczających zanieczyszczenie asfaltu i wyposażonych w system grzewczy pośredni (bez kontaktu asfaltu z przewodami)

grzewczymi). Zbiornik roboczy otaczarki powinien być izolowany termicznie, posiadać automatyczny system grzewczy z tolerancją $\pm 5^{\circ}\text{C}$ oraz układ cyrkulacji asfaltu.

Polimeroasfalt powinien być magazynowany w zbiorniku wyposażonym w system grzewczy pośredni z termostatem kontrolującym temperaturę z dokładnością $\pm 5^{\circ}\text{C}$. Zaleca się wyposażenie zbiornika w mieszadło. Zaleca się bezpośrednie zużycie polimeroasfaltu po dostarczeniu. Należy unikać wielokrotnego rozgrzewania i chłodzenia polimeroasfaltu w okresie jego stosowania oraz unikać niekontrolowanego mieszania polimeroasfaltów różnego rodzaju i klasy oraz z asfaltem zwykłym.

2.3. Kruszywo

Do warstwy podbudowy z betonu asfaltowego należy stosować kruszywo według PN-EN 13043 [44] i WT-1 Kruszywa 2010 [64], obejmujące kruszywo grube, kruszywo drobne i wypełniacz. Kruszywa powinny spełniać wymagania podane w WT-1 Kruszywa 2010 tablica 4, 5, 6, 6a, 7.

Składowanie kruszywa powinno się odbywać w warunkach zabezpieczających je przed zanieczyszczeniem i zmieszaniem z kruszywem o innym wymiarze lub pochodzeniu. Podłoże składowiska musi być równe, utwardzone i odwodnione. Składowanie wypełniacza powinno się odbywać w silosach wyposażonych w urządzenia do aeracji.

2.4. Środek adhezyjny

W celu poprawy powinowactwa fizykochemicznego lepiszcza asfaltowego i kruszywa, gwarantującego odpowiednią przyczepność (adhezję) lepiszcza do kruszywa i odporność mieszanki mineralno-asfaltowej na działanie wody, można zastosować środek adhezyjny, tak aby dla konkretnej pary kruszywo-lepiszcze wartość przyczepności określona według PN-EN 12697-11 [34], metoda C wynosiła co najmniej 80%.

Środek adhezyjny powinien odpowiadać wymaganiom określonym przez producenta.

Składowanie środka adhezyjnego jest dozwolone tylko w oryginalnych opakowaniach, w warunkach określonych przez producenta.

2.5. Materiały do uszczelnienia połączeń i krawędzi

Do uszczelnienia połączeń technologicznych (tj. złączy podłużnych i poprzecznych z tego samego materiału wykonywanego w różnym czasie oraz spoin stanowiących połączenia różnych materiałów lub połączenie warstwy asfaltowej z urządzeniami obcymi w nawierzchni lub ją ograniczającymi, należy stosować:

- a) materiały termoplastyczne, jak taśmy asfaltowe, pasty itp. według norm lub aprobat technicznych,
- b) emulsję asfaltową według PN-EN 13808 [58] lub inne lepiszcza według norm lub aprobat technicznych

Grubość materiału termoplastycznego do spoiny powinna wynosić:

- nie mniej niż 10 mm przy grubości warstwy technologicznej do 2,5 cm,
- nie mniej niż 15 mm przy grubości warstwy technologicznej większej niż 2,5 cm.

Składowanie materiałów termoplastycznych jest dozwolone tylko w oryginalnych opakowaniach producenta, w warunkach określonych w aprobacie technicznej.

Do uszczelnienia krawędzi należy stosować asfalt drogowy wg PN-EN 12591 [27], asfalt modyfikowany polimerami wg PN-EN 14023 [59] „metoda na gorąco”. Dopuszcza się inne rodzaje lepiszcza wg norm lub aprobat technicznych.

2.6. Materiały do złączenia warstw konstrukcji

Do złączania warstw konstrukcji nawierzchni należy stosować kationowe emulsje asfaltowe lub kationowe emulsje modyfikowane polimerami według PN-EN 13808 [58] i WT-3 Emulsje asfaltowe 2009 [66] punkt 5.1 tablica 2 i tablica 3.

Emulsję asfaltową można składować w opakowaniach transportowych lub w stacjonarnych zbiornikach pionowych z nalewaniem od dna. Nie należy nalewać emulsji do opakowań i zbiorników zanieczyszczonych materiałami mineralnymi.

3. SPRZĘT

3.1. Ogólne wymagania dotyczące sprzętu

Ogólne wymagania dotyczące sprzętu podano w ST D-M.00.00.00 „Wymagania ogólne” [1] pkt 3.

3.2. Sprzęt stosowany do wykonania robót

Przy wykonywaniu robót Wykonawca w zależności od potrzeb, powinien wykazać się możliwością korzystania ze sprzętu dostosowanego do przyjętej metody robót, jak:

- wytwórnia (otaczarka) o mieszaniu cyklicznym lub ciągłym, z automatycznym komputerowym sterowaniem produkcji, do wytwarzania mieszanek mineralno-asfaltowych,
- układarka gąsienicowa, z elektronicznym sterowaniem równości układanej warstwy,
- skraplarka,
- walce stalowe gładkie,
- walce ogumione
- szczotki mechaniczne i/lub inne urządzenia czyszczące,
- samochody samowładowcze z przykryciem brezentowym lub termosami,
- sprzęt drobny.

4. TRANSPORT

4.1. Ogólne wymagania dotyczące transportu

Ogólne wymagania dotyczące transportu podano w D-M.00.00.00 „Wymagania ogólne” [1] pkt 4.

4.2. Transport materiałów

Asfalt i polimeroasfalt należy przewozić w cysternach kolejowych lub samochodach izolowanych i zaopatrzonych w urządzenia umożliwiające pośrednie ogrzewanie oraz w zawory spustowe.

Kruszywa można przewozić dowolnymi środkami transportu, w warunkach zabezpieczających je przed zanieczyszczeniem, zmieszaniem z innymi materiałami i nadmiernym zawilgoceniem.

Wypełniacz należy przewozić w sposób chroniący go przed zawilgoceniem, zbryleniem i zanieczyszczeniem. Wypełniacz luzem powinien być przewożony w odpowiednich cysternach przystosowanych do przewozu materiałów sypkich, umożliwiających rozładunek pneumatyczny.

Emulsja asfaltowa może być transportowana w zamkniętych cysternach, autocysternach, beczkach i innych opakowaniach pod warunkiem, że nie będą korodowały pod wpływem emulsji i nie będą powodowały jej rozpadu. Cysterny powinny być wyposażone w przegrody. Nie należy używać do transportu opakowań z metali lekkich (może zachodzić wydzielanie wodoru i groźba wybuchu przy emulsjach o $\text{pH} \leq 4$).

Mieszanek mineralno-asfaltową należy dowozić na budowę pojazdami samowładowczymi w zależności od postępu robót. Podczas transportu i postoju przed wbudowaniem mieszanka powinna być zabezpieczona przed ostygnięciem i dopływem powietrza (przez przykrycie, pojemniki termoizolacyjne lub ogrzewane itp.). Warunki i czas transportu mieszanki, od produkcji do wbudowania, powinna zapewniać utrzymanie temperatury w wymaganym przedziale. Powierzchnie pojemników używanych do transportu mieszanki powinny być czyste, a do zwilżania tych powierzchni można używać tylko środki antyadhezyjne niewpływające szkodliwie na mieszankę.

5. WYKONANIE ROBÓT

5.1. Ogólne zasady wykonania robót

Ogólne zasady wykonania robót podano w D-M-00.00.00 „Wymagania ogólne” [1] pkt 5.

5.2. Projektowanie mieszanki mineralno-asfaltowej

Przed przystąpieniem do robót Wykonawca dostarczy Inżynierowi do akceptacji projekt składu mieszanki mineralno-asfaltowej (AC16P, **AC22P**, AC32P).

Uziarnienie mieszanki mineralnej oraz minimalna zawartość lepiszcza podane są w tablicy 6.

Wymagane właściwości mieszanki mineralno-asfaltowej podane są w tablicach 7, 8, 9.

Tablica 6. Uziarnienie mieszanki mineralnej oraz zawartość lepiszcza do betonu asfaltowego do warstwy podbudowy dla ruchu KR1÷KR6 [65]

Właściwość	Przesiew, [% (m/m)]									
	AC16P KR1-KR2		AC22P KR1-KR2		AC16P KR3-KR6		AC22P KR3-KR6		AC32P KR3-KR-6	
Wymiar sita #, [mm]	od	do	od	do	od	do	od	do	od	do
45	-	-	-	-	-	-	-	-	100	-
31,5	-	-	100	-	-	-	100	-	90	100
22,4	100	-	90	100	100	-	90	100	65	90
16	90	100	65	93	90	100	65	90	-	-
11,2	70	92	-	-	65	85	-	-	-	-
8	50	85	42	72		76	42	68	33	53
2	25	50	15	45	25	50	15	45	10	40
0,125	5	13	5	13	4	12	4	12	4	12
0,063	4	10	4	10	2,0	8	4	8	3	7
Zawartość lepiszcza, minimum ^{*)}	B _{min4,2}		B _{min4,0}		B _{min4,0}		B _{min3,8}		B _{min3,6}	

^{*)} Minimalna zawartość lepiszcza jest określona przy założonej gęstości mieszanki mineralnej 2,650 Mg/m³. Jeżeli stosowana mieszanka mineralna ma inną gęstość (ρ_d), to do wyznaczenia minimalnej zawartości lepiszcza podaną wartość należy pomnożyć przez współczynnik α według równania:

$$\alpha = \frac{2,650}{\rho_d}$$

Tablica 7. Wymagane właściwości mieszanki mineralno-asfaltowej do warstwy podbudowy, dla ruchu KR1 ÷ KR2 [65]

Właściwość	Warunki zagęszczania wg PN-EN 13108-20 [48]	Metoda i warunki badania	AC16P	AC22P
Zawartość wolnych przestrzeni	C.1.2, ubijanie, 2×50 uderzeń	PN-EN 12697-8 [33], p. 4	V _{min 4,0} V _{max 8,0}	V _{min 4,0} V _{max 8,0}
Wolne przestrzenie wypełnione lepiszczem	C.1.2, ubijanie, 2×50 uderzeń	PN-EN 12697-8 [33], p. 5	VFB _{min 50} VFB _{min 74}	VFB _{min 50} VFB _{min 74}
Zawartość wolnych przestrzeni w mieszance mineralnej	C.1.2, ubijanie, 2×50 uderzeń	PN-EN 12697-8 [33], p. 5	VMA _{min 14}	VMA _{min 14}
Odporność na działanie wody	C.1.1, ubijanie, 2×35 uderzeń	PN-EN 12697-12 [35], przechowywanie w 40°C z jednym cyklem zamrażania, a) badanie w 25°C	ITSR ₇₀	ITSR ₇₀

a) Ujednoliconą procedurę badania odporności na działanie wody podano w WT-2 2010 [65] w załączniku 1.

Tablica 8. Wymagane właściwości mieszanki mineralno-asfaltowej do warstwy podbudowy, dla ruchu KR3 ÷ KR4 [65]

Właściwość	Warunki zagęszczania wg PN-EN 13108-20 [48]	Metoda i warunki badania	AC16P	AC22P AC32P
Zawartość wolnych przestrzeni	C.1.3, ubijanie, 2×75 uderzeń	PN-EN 12697-8 [33], p. 4	$V_{min} 4,0$ $V_{max} 7,0$	$V_{min} 4,0$ $V_{max} 7,0$
Odporność na deformacje trwałe ^{a)}	C.1.20, wałowanie, P ₉₈ -P ₁₀₀	PN-EN 12697-22 [38], metoda B w powietrzu, PN-EN 13108-20, D.1.6, 60°C, 10 000 cykli	$WTS_{AIR} 1,0$ PRD_{AIR} deklar	$WTS_{AIR} 1,0$ PRD_{AIR} deklar
Odporność na działanie wody	C.1.1, ubijanie, 2×35 uderzeń	PN-EN 12697-12 [35], przechowywanie w 40°C z jednym cyklem zamrażania, badanie w 25°C ^{b)}	$ITSR_{70}$	$ITSR_{70}$

^{a)} Grubość płyty: AC16P, AC22P 60mm, AC32P 80mm.

^{b)} Ujednoliconą procedurę badania odporności na działanie wody podano w WT-2 2010 [65] w załączniku 1.

Tablica 9. Wymagane właściwości mieszanki mineralno-asfaltowej do warstwy podbudowy, dla ruchu KR5 ÷ KR6 [65]

^{a)} Grubość płyty: AC16P, AC22P 60mm, AC32P 80mm

Właściwość	Warunki zagęszczania wg PN-EN 13108-20 [48]	Metoda i warunki badania	AC16P	AC22P AC32P
Zawartość wolnych przestrzeni	C.1.3, ubijanie, 2×75 uderzeń	PN-EN 12697-8 [33], p. 4	$V_{min} 4,0$ $V_{max} 7,0$	$V_{min} 4,0$ $V_{max} 7,0$
Odporność na deformacje trwałe ^{a)}	C.1.20, wałowanie, P ₉₈ -P ₁₀₀	PN-EN 12697-22 [38], metoda B w powietrzu, PN-EN 13108-20, D.1.6, 60°C, 10 000 cykli	$WTS_{AIR} 0,6$ PRD_{AIR} deklar	$WTS_{AIR} 0,6$ PRD_{AIR} deklar
Odporność na działanie wody	C.1.1, ubijanie, 2×35 uderzeń	PN-EN 12697-12 [35], przechowywanie w 40°C z jednym cyklem zamrażania, badanie w 25°C ^{b)}	$ITSR_{70}$	$ITSR_{70}$

^{b)} Ujednoliconą procedurę badania odporności na działanie wody podano w WT-2 2010 [65] w załączniku 1.

5.3. Wytwarzanie mieszanki mineralno-asfaltowej

Mieszankę mineralno-asfaltową należy wytwarzać na gorąco w otaczarce (zespole maszyn i urządzeń dozowania, podgrzewania i mieszania składników oraz przechowywania gotowej mieszanki).

Dozowanie składników mieszanki mineralno-asfaltowej w otaczarkach, w tym także wstępne, powinno być zautomatyzowane i zgodne z receptą roboczą, a urządzenia do dozowania składników oraz pomiaru temperatury powinny być okresowo sprawdzane. Kruszywo o różnym uziarnieniu lub pochodzeniu należy dodawać odmierzone oddzielnie.

Lepiszczce asfaltowe należy przechowywać w zbiorniku z pośrednim systemem ogrzewania, z układem termostatowania zapewniającym utrzymanie żądanej temperatury z dokładnością $\pm 5^\circ\text{C}$. Temperatura lepiszczka asfaltowego w zbiorniku magazynowym (roboczym) nie może przekraczać 180°C dla asfaltu drogowego 50/70 i polimeroasfaltu drogowego 25/55-60 oraz 190°C dla asfaltu drogowego 35/50

Kruszywo (ewentualnie z wypełniaczem) powinno być wysuszone i podgrzane tak, aby mieszanka mineralna uzyskała temperaturę właściwą do otoczenia lepiszczkiem asfaltowym. Temperatura mieszanki mineralnej nie powinna być wyższa o więcej niż 30°C od najwyższej temperatury mieszanki mineralno-asfaltowej podanej w tablicy 10. W tej tablicy najniższa temperatura dotyczy mieszanki mineralno-asfaltowej dostarczonej na

miejsce wbudowania, a najwyższa temperatura dotyczy mieszanki mineralno-asfaltowej bezpośrednio po wytworzeniu w wytwórni.

Tablica 10. Najwyższa i najniższa temperatura mieszanki AC [65]

Lepiszczce asfaltowe	Temperatura mieszanki [°C]
Asfalt 35/50	od 155 do 195
Asfalt 50/70	od 140 do 180
Wielorodzajowy 35/50	od 155 do 195
Wielorodzajowy 50/70	od 140 do 180
PMB 25/55-60	od 140 do 180

Sposób i czas mieszania składników mieszanki mineralno-asfaltowej powinny zapewnić równomierne otoczenie kruszywa lepiszczem asfaltowym.

Dopuszcza się dostawy mieszanek mineralno-asfaltowych z kilku wytwórni, pod warunkiem skoordynowania między sobą deklarowanych przydatności mieszanek (m.in.: typ, rodzaj składników, właściwości objętościowe) z zachowaniem dopuszczalnych różnic ich składu:

- zawartość lepiszcza: 0,3% (m/m),
- zawartość kruszywa drobnego: 3,0% (m/m),
- zawartość wypełniacza: 1,0% (m/m).

5.4. Przygotowanie podłoża

Podłoże (podbudowa z kruszywa niezwiązanego lub związanego) pod warstwę podbudowy z betonu asfaltowego powinno być na całej powierzchni:

- ustabilizowane i nośne,
- czyste, bez zanieczyszczenia lub pozostałości luźnego kruszywa,
- wyprofilowane, równe i bez kolein,
- suche

Maksymalne nierówności podłoża pod warstwę podbudowy, nie powinny przekraczać wartości podanych w tablicy 11.

Tablica 11. Maksymalne nierówności podłoża pod warstwę podbudowy z betonu asfaltowego (pomiar łatą 4-metrową lub równoważną metodą)

Klasa drogi	Element nawierzchni	Maksymalna nierówność podłoża pod warstwę podbudowy [mm]
A, S,	Pasy: ruchu, awaryjne, dodatkowe, włączania i wyłączania	12
GP	Jezdnie łącznic, jezdnie MOP, utwardzone pobocza	12
G	Pasy: ruchu, dodatkowe, włączania i wyłączania, postojowe, jezdnie łącznic, utwardzone pobocza	12
Z, L, D	Pasy ruchu	15

Jeżeli nierówności są większe niż dopuszczalne, to należy wyrównać podłoże.

Rzędne wysokościowe podłoża oraz urządzeń usytuowanych w nawierzchni lub ją ograniczających powinny być zgodne z dokumentacją projektową. Z podłoża powinien być zapewniony odpływ wody.

Wykonane w podłożu łąty z materiału o mniejszej sztywności (np. łąty z asfaltu lanego w betonie asfaltowym) należy usunąć, a powstałe w ten sposób ubytki wypełnić materiałem o właściwościach zbliżonych do materiału podstawowego (np. wypełnić betonem asfaltowym).

W celu polepszenia połączenia między warstwami technologicznymi nawierzchni powierzchnia podłoża powinna być w ocenie wizualnej chropowata.

Szerokie szczeliny w podłożu należy wypełnić odpowiednim materiałem, np. zalewami drogowymi według PN-EN 14188-1 [60] lub PN-EN 14188-2 [61] albo innymi materiałami według norm lub aprobat technicznych.

5.5. Próba technologiczna

Wykonawca przed przystąpieniem do produkcji mieszanki jest zobowiązany do przeprowadzenia w obecności Inżyniera próby technologicznej, która ma na celu sprawdzenie zgodności właściwości wyprodukowanej mieszanki z receptą. W tym celu należy zaprogramować otaczarkę zgodnie z receptą roboczą i w cyklu automatycznym produkować mieszankę. Do badań należy pobrać mieszankę wyprodukowaną po ustabilizowaniu się pracy otaczarki.

Nie dopuszcza się oceniania dokładności pracy otaczarki oraz prawidłowości składu mieszanki mineralnej na podstawie tzw. suchego zarobu, z uwagi na możliwą segregację kruszywa.

Mieszankę wyprodukowaną po ustabilizowaniu się pracy otaczarki należy zgromadzić w silosie lub załadować na samochód. Próbkę do badań należy pobierać ze skrzyni samochodu zgodnie z metodą określoną w PN-EN 12697-27 [39].

Na podstawie uzyskanych wyników Inżynier podejmuje decyzję o wykonaniu odcinka próbnego.

5.6. Odcinek próbny

Przed przystąpieniem do wykonania podbudowy z betonu asfaltowego Wykonawca wykona odcinek próbny celem uściślenia organizacji wytwarzania i układania oraz ustalenia warunków zagęszczania.

Odcinek próbny powinien być zlokalizowany w miejscu uzgodnionym z Inżynierem. Powierzchnia odcinka próbnego powinna wynosić co najmniej 500 m², a długość co najmniej 50 m. Na odcinku próbnym Wykonawca powinien użyć takich materiałów oraz sprzętu jakie zamierza stosować do wykonania podbudowy.

Wykonawca może przystąpić do realizacji robót po zaakceptowaniu przez Inżyniera technologii wbudowania i zagęszczania oraz wyników z odcinka próbnego.

5.7. Połączenie międzywarstwowe

Uzyskanie wymaganej trwałości nawierzchni jest uzależnione od zapewnienia połączenia między warstwami i ich współpracy w przenoszeniu obciążenia nawierzchni ruchem.

Podłoże powinno być skropione lepiszczem. Ma to na celu zwiększenie połączenia między warstwami konstrukcyjnymi oraz zabezpieczenie przed wnikaniem i zaleganiem wody między warstwami.

Skropienie lepiszczem podłoża (np. podbudowa z kruszywa niezwiązanego lub związanego), przed ułożeniem warstwy podbudowy z betonu asfaltowego powinno być wykonane w ilości podanej w tablicy 12.

Tablica 12. Zalecane ilości pozostałego lepiszcza do skropienia podłoża

Układana warstwa asfaltowa	Podłoże pod warstwę asfaltową	Ilość pozostałego lepiszcza [kg/m ²]
Podbudowa z betonu asfaltowego	Podbudowa tłuczniowa	0,7 - 1,0
	Podbudowa z kruszywa stabilizowanego mechanicznie	0,5 - 0,7
	Podbudowa z chudego betonu lub gruntu stabilizowanego spoiwem	0,3 - 0,5 ¹⁾ 0,7 - 1,0 ²⁾
¹⁾ zalecana emulsja o pH >4 ²⁾ zalecana emulsja modyfikowana polimerem posypana grysem 2/5 w celu uzyskania membrany poprawiającej połączenie oraz zmniejszającej ryzyko spękań odbitych		

Skrapianie podłoża należy wykonywać równomiernie stosując rampy do skrapiania, np. skraparki do lepischer asfaltowych. Dopuszcza się skrapianie ręczne lancą w miejscach trudno dostępnych (np. ścieki uliczne) oraz przy urządzeniach usytuowanych w nawierzchni lub ją ograniczających. W razie potrzeby urządzenia te należy zabezpieczyć przed zabrudzeniem.

5.8. Wbudowanie mieszanki mineralno-asfaltowej

Mieszankę mineralno-asfaltową można wbudowywać na podłożu przygotowanym zgodnie z zapisami w punktach 5.4 i 5.7.

Temperatura podłoża pod rozkładaną warstwę nie może być niższa niż +5°C.

Transport mieszanki mineralno-asfaltowej asfaltowej powinien być zgodny z zaleceniami podanymi w punkcie 4.2.

Mieszankę mineralno-asfaltową asfaltową należy wbudowywać w odpowiednich warunkach atmosferycznych. Temperatura otoczenia w ciągu doby nie powinna być niższa od temperatury podanej w tablicy 13. Temperatura otoczenia może być niższa w wypadku stosowania ogrzewania podłoża. Nie dopuszcza się układania mieszanki mineralno-asfaltowej asfaltowej podczas silnego wiatru ($V > 16$ m/s).

W wypadku stosowania mieszanek mineralno-asfaltowych z dodatkiem obniżającym temperaturę mieszania i wbudowania należy indywidualnie określić wymagane warunki otoczenia.

Tablica 13. Minimalna temperatura otoczenia na wysokości 2m podczas wykonywania warstw asfaltowych

Rodzaj robót	Minimalna temperatura otoczenia [°C]	
	przed przystąpieniem do robót	w czasie robót
Warstwa podbudowy	0	+ 5

Właściwości wykonanej warstwy podbudowy powinny spełniać warunki podane w tablicy 14.

Tablica 14. Właściwości warstwy AC

Typ i wymiar mieszanki	Projektowana grubość warstwy technologicznej [cm]	Wskaźnik zagęszczenia [%]	Zawartość wolnych przestrzeni w warstwie [% (v/v)]
AC16P, KR1÷KR2	5,0 ÷ 14,0	≥ 98	4,5 ÷ 9,0
AC22P, KR1÷KR2	7,0 ÷ 14,0	≥ 98	4,5 ÷ 9,0
AC16P, KR3÷KR6	5,0 ÷ 14,0	≥ 98	4,5 ÷ 8,0
AC22P, KR3÷KR6	7,0 ÷ 14,0	≥ 98	4,5 ÷ 8,0
AC32P, KR3÷KR6	9,0 ÷ 14,0	≥ 98	4,5 ÷ 8,0

Mieszanka mineralno-asfaltowa powinna być wbudowywana rozkładarką wyposażoną w układ automatycznego sterowania grubości warstwy i utrzymywania niwelety zgodnie z dokumentacją projektową. W miejscach niedostępnych dla sprzętu dopuszcza się wbudowywanie ręczne.

Grubość wykonywanej warstwy powinna być sprawdzana co 25 m, w co najmniej trzech miejscach (w osi i przy brzegach warstwy).

Warstwy wałowane powinny być równomiernie zagęszczone ciężkimi walcami drogowymi. Do warstw z betonu asfaltowego należy stosować walce drogowe stalowe gładkie z możliwością wibracji, oscylacji lub walce gumione.

6. KONTROLA JAKOŚCI ROBÓT

6.1. Ogólne zasady kontroli jakości robót

Ogólne zasady kontroli jakości robót podano w D-M-00.00.00 „Wymagania ogólne” [1] pkt 6.

6.2. Badania przed przystąpieniem do robót

Przed przystąpieniem do robót Wykonawca powinien:

- uzyskać wymagane dokumenty, dopuszczające wyroby budowlane do obrotu i powszechnego stosowania (np. stwierdzenie o oznakowaniu materiału znakiem CE lub znakiem budowlanym B, certyfikat zgodności, deklarację zgodności, aprobatę techniczną, ew. badania materiałów wykonane przez dostawców itp.),
- ew. wykonać własne badania właściwości materiałów przeznaczonych do wykonania robót, określone przez Inżyniera.

Wszystkie dokumenty oraz wyniki badań Wykonawca przedstawia Inżynierowi do akceptacji.

6.3. Badania w czasie robót

6.3.1. Uwagi ogólne

Badania dzielą się na:

- badania wykonawcy (w ramach własnego nadzoru),
- badania kontrolne (w ramach nadzoru zlecniodawcy – Inżyniera).

6.3.2. Badania Wykonawcy

Badania Wykonawcy są wykonywane przez Wykonawcę lub jego zleceniobiorców celem sprawdzenia, czy jakość materiałów budowlanych (mieszanek mineralno-asfaltowych i ich składników, lepiszczy i materiałów do uszczelnień itp.) oraz gotowej warstwy (wbudowane warstwy asfaltowe, połączenia itp.) spełniają wymagania określone w kontrakcie.

Wykonawca powinien wykonywać te badania podczas realizacji kontraktu, z niezbędną starannością i w wymaganym zakresie. Wyniki należy zapisywać w protokołach. W razie stwierdzenia uchybień w stosunku do wymagań kontraktu, ich przyczyny należy niezwłocznie usunąć.

Wyniki badań Wykonawcy należy przekazywać zlecniodawcy na jego żądanie. Inżynier może zdecydować o dokonaniu odbioru na podstawie badań Wykonawcy. W razie zastrzeżeń Inżynier może przeprowadzić badania kontrolne według pktu 6.3.3.

Zakres badań Wykonawcy związany z wykonywaniem nawierzchni:

- pomiar temperatury powietrza,
- pomiar temperatury mieszanki mineralno-asfaltowej podczas wykonywania nawierzchni (wg PN-EN 12697-13 [36]),
- ocena wizualna mieszanki mineralno-asfaltowej,
- wykaz ilości materiałów lub grubości wykonanej warstwy,
- pomiar spadku poprzecznego warstwy asfaltowej,
- pomiar równości warstwy asfaltowej (wg pktu 6.4.2.5),
- pomiar parametrów geometrycznych poboczy,
- ocena wizualna jednorodności powierzchni warstwy,
- ocena wizualna jakości wykonania połączeń technologicznych.

6.3.3. Badania kontrolne

Badania kontrolne są badaniami Inżyniera, których celem jest sprawdzenie, czy jakość materiałów budowlanych (mieszanek mineralno-asfaltowych i ich składników, lepiszczy i materiałów do uszczelnień itp.) oraz gotowej warstwy (wbudowane warstwy asfaltowe, połączenia itp.) spełniają wymagania określone w kontrakcie. Wyniki tych badań są podstawą odbioru. Pobieraniem próbek i wykonaniem badań na miejscu budowy zajmuje się Inżynier w obecności Wykonawcy. Badania odbywają się również wtedy, gdy Wykonawca zostanie w porę powiadomiony o ich terminie, jednak nie będzie przy nich obecny.

Rodzaj badań kontrolnych mieszanki mineralno-asfaltowej i wykonanej z niej warstwy podano w tablicy 15.

Tablica 15. Rodzaj badań kontrolnych

Lp.	Rodzaj badań
1	Mieszanka mineralno-asfaltowa ^{a), b)}
1.1	Uziarnienie
1.2	Zawartość lepiszcza
1.3	Temperatura mięknięcia lepiszcza odzyskanego
1.4	Gęstość i zawartość wolnych przestrzeni próbki
2	Warstwa asfaltowa
2.1	Wskaźnik zagęszczenia ^{a)}
2.2	Spadki poprzeczne
2.3	Równość
2.4	Grubość lub ilość materiału
2.5	Zawartość wolnych przestrzeni ^{a)}
2.6	Właściwości przeciwpoślizgowe
^{a)} do każdej warstwy i na każde rozpoczęte 6 000 m ² nawierzchni jedna próbka; w razie potrzeby liczba próbek może zostać zwiększona (np. nawierzchnie dróg w terenie zabudowy)	
^{b)} w razie potrzeby specjalne kruszywa i dodatki	

6.3.4. Badania kontrolne dodatkowe

W wypadku uznania, że jeden z wyników badań kontrolnych nie jest reprezentatywny dla ocenianego odcinka budowy, Wykonawca ma prawo żądać przeprowadzenia badań kontrolnych dodatkowych.

Inżynier i Wykonawca decydują wspólnie o miejscach pobierania próbek i wyznaczeniu odcinków częściowych ocenianego odcinka budowy. Jeżeli odcinek częściowy przyporządkowany do badań kontrolnych nie może być jednoznacznie i zgodnie wyznaczony, to odcinek ten nie powinien być mniejszy niż 20% ocenianego odcinka budowy.

Do odbioru uwzględniane są wyniki badań kontrolnych i badań kontrolnych dodatkowych do wyznaczonych odcinków częściowych.

Koszty badań kontrolnych dodatkowych zażądanych przez Wykonawcę ponosi Wykonawca.

6.3.5. Badania arbitrażowe

Badania arbitrażowe są powtórzeniem badań kontrolnych, co do których istnieją uzasadnione wątpliwości ze strony Inżyniera lub Wykonawcy (np. na podstawie własnych badań).

Badania arbitrażowe wykonuje na wniosek strony kontraktu niezależne laboratorium, które nie wykonywało badań kontrolnych.

Koszty badań arbitrażowych wraz ze wszystkimi kosztami ubocznymi ponosi strona, na której niekorzyść przemawia wynik badania.

6.4. Właściwości warstwy i nawierzchni oraz dopuszczalne odchyłki

6.4.1. Uwagi ogólne

Właściwości mieszanki należy oceniać na podstawie badań pobranych próbek mieszanki mineralno-asfaltowej przed wbudowaniem (wbudowanie oznacza wykonanie warstwy asfaltowej). Wyjątkowo dopuszcza się badania próbek pobranych z wykonanej warstwy asfaltowej.

6.4.2. Warstwa asfaltowa

6.4.2.1. Grubość warstwy oraz ilość materiału

Grubość wykonanej warstwy oznaczana według PN-EN 12697-36 [40] oraz ilość wbudowanego materiału na określoną powierzchnię (dotyczy przede wszystkim cienkich warstw) mogą odbiegać od projektu o wartości podane w tabelicy 16.

W wypadku określania ilości materiału na powierzchnię i średniej wartości grubości warstwy z reguły należy przyjąć za podstawę cały odcinek budowy. Inżynier ma prawo sprawdzać odcinki częściowe. Odcinek częściowy powinien zawierać co najmniej jedną dzienną działkę roboczą. Do odcinka częściowego obowiązują te same wymagania jak do odcinka budowy.

Za grubość warstwy lub warstw przyjmuje się średnią arytmetyczną wszystkich pojedynczych oznaczeń grubości warstwy na całym odcinku budowy lub odcinku częściowym.

Tablica 16. Dopuszczalne odchyłki grubości warstwy oraz ilości materiału na określonej powierzchni, [%]

Warunki oceny	Warstwa asfaltowa ACP
Średnia z wielu oznaczeń grubości oraz ilości	
1. – duży odcinek budowy, powierzchnia większa niż 6000 m ² lub – droga ograniczona krawężnikami, powierzchnia większa niż 1000 m ² lub	≤ 10
2. – mały odcinek budowy	≤ 10

Niezależnie od średniej grubości, dla warstwy podbudowy grubość określona w pojedynczym oznaczeniu nie może być mniejsza od projektowanej grubości o więcej niż 2,5 cm.

6.4.2.2. Wskaźnik zagęszczenia warstwy

Zagęszczenie wykonanej warstwy, wyrażone wskaźnikiem zagęszczenia oraz zawartością wolnych przestrzeni, nie może przekroczyć wartości dopuszczalnych podanych w tabelicy 14. Dotyczy to każdego pojedynczego oznaczenia danej właściwości.

Określenie gęstości objętościowej należy wykonywać według PN-EN 12697-6 [32].

6.4.2.3. Zawartość wolnych przestrzeni w nawierzchni

Zawartość wolnych przestrzeni w warstwie nawierzchni, nie może wykroczyć poza wartości dopuszczalne podane w tabelicy 14.

6.4.2.4. Spadki poprzeczne

Spadki poprzeczne nawierzchni należy badać nie rzadziej niż co 20 m oraz w punktach głównych łuków poziomych.

Spadki poprzeczne powinny być zgodne z dokumentacją projektową, z tolerancją $\pm 0,5\%$.

6.4.2.5. Równość podłużna i poprzeczna

Do oceny równości podłużnej warstwy podbudowy nawierzchni dróg wszystkich klas technicznych należy stosować metodę z wykorzystaniem łąty 4-metrowej i klina lub metody równoważnej użyciu łąty i klina, mierząc wysokość prześwitu w połowie długości łąty. Pomiar wykonuje się nie rzadziej niż co 10 m. Wymagana równość podłużna jest określona w rozporządzeniu dotyczącym warunków technicznych, jakim powinny odpowiadać drogi publiczne [67].

Do oceny równości poprzecznej warstwy podbudowy nawierzchni dróg wszystkich klas technicznych należy stosować metodę z wykorzystaniem łąty 4-metrowej i klina lub metody równoważnej użyciu łąty i klina. Pomiar należy wykonywać w kierunku prostym do osi jezdni, na każdym ocenianym pasie ruchu, nie rzadziej niż co 10 m. Wymagana równość poprzeczna jest określona w rozporządzeniu dotyczącym warunków technicznych, jakim powinny odpowiadać drogi publiczne [67].

6.4.2.6. Pozostałe właściwości warstwy asfaltowej

Szerokość warstwy, mierzona 10 razy na 1 km każdej jezdni, nie może się różnić od szerokości projektowanej o więcej niż ± 5 cm.

Rzędne wysokościowe, mierzone co 10 m na prostych i co 10 m na osi podłużnej i krawędziach, powinny być zgodne z dokumentacją projektową z dopuszczalną tolerancją ± 1 cm, przy czym co najmniej 95% wykonanych pomiarów nie może przekraczać przedziału dopuszczalnych odchyłań.

Ukształtowanie osi w planie, mierzone co 100 m, nie powinno różnić się od dokumentacji projektowej o ± 5 cm.

Złącza podłużne i poprzeczne, sprawdzone wizualnie, powinny być równe i związane, wykonane w linii prostej, równoległe lub prostopadłe do osi drogi. Przylegające warstwy powinny być w jednym poziomie.

Wygląd zewnętrzny warstwy, sprawdzony wizualnie, powinien być jednorodny, bez spękań, deformacji, plam i wykruszeń.

7. OBMIAR ROBÓT

7.1. Ogólne zasady obmiaru robót

Ogólne zasady obmiaru robót podano w D-M-00.00.00 „Wymagania ogólne”

7.2. Jednostka obmiarowa

Jednostką obmiarową jest m² (metr kwadratowy) wykonanej warstwy podbudowy z betonu asfaltowego (ACP).

8. ODBIÓR ROBÓT

Ogólne zasady odbioru robót podano w D-M-00.00.00 „Wymagania ogólne”

Roboty uznaje się za wykonane zgodnie z dokumentacją projektową, ST i wymaganiami Inżyniera, jeżeli wszystkie pomiary i badania z zachowaniem tolerancji według pktu 6 dały wyniki pozytywne.

9. PODSTAWA PŁATNOŚCI

9.1. Ogólne ustalenia dotyczące podstawy płatności

Ogólne ustalenia dotyczące podstawy płatności podano w D-M-00.00.00 „Wymagania ogólne” .

9.2. Cena jednostki obmiarowej

Cena wykonania 1 m² warstwy podbudowy z betonu asfaltowego (AC P) obejmuje:

- prace pomiarowe i roboty przygotowawcze,
- oznakowanie robót,
- oczyszczenie i skropienie podłoża,
- dostarczenie materiałów i sprzętu,
- opracowanie recepty laboratoryjnej,
- wykonanie próby technologicznej i odcinka próbnego,
- wyprodukowanie mieszanki betonu asfaltowego i jej transport na miejsce wbudowania,
- posmarowanie lepiszczem lub pokrycie taśmą asfaltową krawędzi urządzeń obcych i krawężników,
- rozłożenie i zagęszczenie mieszanki betonu asfaltowego,
- obcięcie krawędzi i posmarowanie lepiszczem,
- przeprowadzenie pomiarów i badań wymaganych w specyfikacji technicznej,
- odwiezienie sprzętu.

9.3. Sposób rozliczenia robót tymczasowych i prac towarzyszących

Cena wykonania robót określonych niniejszą ST obejmuje:

- roboty tymczasowe, które są potrzebne do wykonania robót podstawowych, ale nie są przekazywane Zamawiającemu i są usuwane po wykonaniu robót podstawowych,
- prace towarzyszące, które są niezbędne do wykonania robót podstawowych, niezaliczane do robót tymczasowych, jak geodezyjne wytyczenie robót itd.

10. PRZEPISY ZWIĄZANE

10.1. Ogólne specyfikacje techniczne

1. D-M-00.00.00 Wymagania ogólne

10.2. Normy

(Zestawienie zawiera dodatkowo normy PN-EN związane z badaniami materiałów występujących w niniejszej

2. PN-EN 196-21 Metody badania cementu – Oznaczanie zawartości chlorków, dwutlenku węgla i alkaliów w cemencie
3. PN-EN 459-2 Wapno budowlane – Część 2: Metody badań
4. PN-EN 932-3 Badania podstawowych właściwości kruszyw – Procedura i terminologia uproszczonego opisu petrograficznego
5. PN-EN 933-1 Badania geometrycznych właściwości kruszyw – Oznaczanie składu ziarnowego – Metoda przesiewania
6. PN-EN 933-3 Badania geometrycznych właściwości kruszyw – Oznaczanie kształtu ziaren za pomocą wskaźnika płaskości
7. PN-EN 933-4 Badania geometrycznych właściwości kruszyw – Część 4: Oznaczanie kształtu ziaren – Wskaźnik kształtu
8. PN-EN 933-5 Badania geometrycznych właściwości kruszyw – Oznaczanie procentowej zawartości ziaren o powierzchniach powstałych w wyniku przekruszenia lub łamania kruszyw grubych
9. PN-EN 933-6 Badania geometrycznych właściwości kruszyw – Część 6: Ocena właściwości powierzchni – Wskaźnik przepływu kruszywa
10. PN-EN 933-9 Badania geometrycznych właściwości kruszyw – Ocena zawartości drobnych cząstek – Badania błękitem metylenowym
11. PN-EN 933-10 Badania geometrycznych właściwości kruszyw – Część 10: Ocena zawartości drobnych cząstek – Uziarnienie wypełniaczy (przesiewanie w strumieniu powietrza)
12. PN-EN 1097-2 Badania mechanicznych i fizycznych właściwości kruszyw – Metody oznaczania odporności na rozdrabnianie
13. PN-EN 1097-3 Badania mechanicznych i fizycznych właściwości kruszyw – Oznaczanie gęstości nasypowej i jamistości
14. PN-EN 1097-4 Badania mechanicznych i fizycznych właściwości kruszyw – Część 4: Oznaczanie pustych przestrzeni suchego, zagęszczonego wypełniacza
15. PN-EN 1097-5 Badania mechanicznych i fizycznych właściwości kruszyw – Część 5: Oznaczanie zawartości wody przez suszenie w suszarce z wentylacją
16. PN-EN 1097-6 Badania mechanicznych i fizycznych właściwości kruszyw – Część 6: Oznaczanie gęstości ziaren i nasiąkliwości
17. PN-EN 1097-7 Badania mechanicznych i fizycznych właściwości kruszyw – Część 7: Oznaczanie gęstości wypełniacza – Metoda piknometryczna
18. PN-EN 1097-8 Badania mechanicznych i fizycznych właściwości kruszyw – Część 8: Oznaczanie polerowalności

- kamienia
19. PN-EN 1367-1 Badania właściwości cieplnych i odporności kruszyw na działanie czynników atmosferycznych – Część 1: Oznaczenie mrozoodporności
 20. PN-EN 1367-3 Badania właściwości cieplnych i odporności kruszyw na działanie czynników atmosferycznych – Część 3: Badanie bazaltowej zgorzeli słonecznej metodą gotowania
 21. PN-EN 1426 Asfalty i produkty asfaltowe – Oznaczenie penetracji igłą
 22. PN-EN 1427 Asfalty i produkty asfaltowe – Oznaczenie temperatury mięknięcia – Metoda Pierścieni i Kula
 23. PN-EN 1428 Asfalty i lepiszcza asfaltowe – Oznaczenie zawartości wody w emulsjach asfaltowych – Metoda destylacji azeotropowej
 24. PN-EN 1429 Asfalty i lepiszcza asfaltowe – Oznaczenie pozostałości na sicie emulsji asfaltowych oraz trwałości podczas magazynowania metodą pozostałości na sicie
 25. PN-EN 1744-1 Badania chemicznych właściwości kruszyw – Analiza chemiczna
 26. PN-EN 1744-4 Badania chemicznych właściwości kruszyw – Część 4: Oznaczenie podatności wypełniaczy do mieszanek mineralno-asfaltowych na działanie wody
 27. PN-EN 12591 Asfalty i produkty asfaltowe – Wymagania dla asfaltów drogowych
 28. PN-EN 12592 Asfalty i produkty asfaltowe – Oznaczenie rozpuszczalności
 29. PN-EN 12593 Asfalty i produkty asfaltowe – Oznaczenie temperatury łamliwości Fraassa
 30. PN-EN 12606-1 Asfalty i produkty asfaltowe – Oznaczenie zawartości parafiny – Część 1: Metoda destylacyjna
 31. PN-EN 12607-1 Asfalty i produkty asfaltowe – Oznaczenie odporności na twardnienie pod wpływem ciepła i powietrza –
i
Część 1: Metoda RTFOT
 - PN-EN 12607-3 Jw. Część 3: Metoda RFT
 32. PN-EN 12697-6 Mieszanki mineralno-asfaltowe – Metody badań mieszanek mineralno-asfaltowych na gorąco – Część 6: Oznaczenie gęstości objętościowej metodą hydrostatyczną
 33. PN-EN 12697-8 Mieszanki mineralno-asfaltowe – Metody badań mieszanek mineralno-asfaltowych na gorąco – Część 8: Oznaczenie zawartości wolnej przestrzeni
 34. PN-EN 12697-11 Mieszanki mineralno-asfaltowe – Metody badań mieszanek mineralno-asfaltowych na gorąco – Część 11: Określenie powiązania pomiędzy kruszywem i asfaltem
 35. PN-EN 12697-12 Mieszanki mineralno-asfaltowe – Metody badań mieszanek mineralno-asfaltowych na gorąco – Część 12: Określanie wrażliwości na wodę
 36. PN-EN 12697-13 Mieszanki mineralno-asfaltowe – Metody badań mieszanek mineralno-asfaltowych na gorąco – Część 13: Pomiar temperatury
 37. PN-EN 12697-18 Mieszanki mineralno-asfaltowe – Metody badań mieszanek mineralno-asfaltowych na gorąco – Część

- 18: Spływanie lepiszcza
38. PN-EN 12697-22 Mieszanki mineralno-asfaltowe – Metody badań mieszanek mineralno-asfaltowych na gorąco – Część 22: Koleinowanie
39. PN-EN 12697-27 Mieszanki mineralno-asfaltowe – Metody badań mieszanek mineralno-asfaltowych na gorąco – Część 27: Pobieranie próbek
40. PN-EN 12697-36 Mieszanki mineralno-asfaltowe – Metody badań mieszanek mineralno-asfaltowych na gorąco – Część 36: Oznaczanie grubości nawierzchni asfaltowych
41. PN-EN 12846 Asfalty i lepiszcza asfaltowe – Oznaczanie czasu wypływu emulsji asfaltowych lepkościomierzem wypływowym
42. PN-EN 12847 Asfalty i lepiszcza asfaltowe – Oznaczanie sedymentacji emulsji asfaltowych
43. PN-EN 12850 Asfalty i lepiszcza asfaltowe – Oznaczanie wartości pH emulsji asfaltowych
44. PN-EN 13043 Kruszywa do mieszanek bitumicznych i powierzchniowych utwaleń stosowanych na drogach, lotniskach i innych powierzchniach przeznaczonych do ruchu
45. PN-EN 13074 Asfalty i lepiszcza asfaltowe – Oznaczanie lepiszczy z emulsji asfaltowych przez odparowanie
46. PN-EN 13075-1 Asfalty i lepiszcza asfaltowe – Badanie rozpadu – Część 1: Oznaczanie indeksu rozpadu kationowych emulsji asfaltowych, metoda z wypełniaczem mineralnym
47. PN-EN 13108-1 Mieszanki mineralno-asfaltowe – Wymagania – Część 1: Beton asfaltowy
48. PN-EN 13108-20 Mieszanki mineralno-asfaltowe – Wymagania – Część 20: Badanie typu
49. PN-EN 13179-1 Badania kruszyw wypełniających stosowanych do mieszanek bitumicznych – Część 1: Badanie metodą Pierścienia i Kuli
50. PN-EN 13179-2 Badania kruszyw wypełniających stosowanych do mieszanek bitumicznych – Część 2: Liczba bitumiczna
51. PN-EN 13398 Asfalty i lepiszcza asfaltowe – Oznaczanie nawrotu sprężystego asfaltów modyfikowanych
52. PN-EN 13399 Asfalty i lepiszcza asfaltowe – Oznaczanie odporności na magazynowanie modyfikowanych asfaltów
53. PN-EN 13587 Asfalty i lepiszcza asfaltowe – Oznaczanie ciągliwości lepiszczy asfaltowych metodą pomiaru ciągliwości
54. PN-EN 13588 Asfalty i lepiszcza asfaltowe – Oznaczanie kohezji lepiszczy asfaltowych metodą testu wahadłowego
55. PN-EN 13589 Asfalty i lepiszcza asfaltowe – Oznaczanie ciągliwości modyfikowanych asfaltów – Metoda z duktylometrem
56. PN-EN 13614 Asfalty i lepiszcza asfaltowe – Oznaczanie przyczepności emulsji bitumicznych przez zanurzenie w wodzie – Metoda z kruszywem
57. PN-EN 13703 Asfalty i lepiszcza asfaltowe – Oznaczanie energii deformacji
58. PN-EN 13808 Asfalty i lepiszcza asfaltowe – Zasady specyfikacji kationowych emulsji asfaltowych

- | | | |
|-----|----------------|---|
| 59. | PN-EN 14023 | Asfalty i lepiszczą asfaltowe – Zasady specyfikacji asfaltów modyfikowanych polimerami |
| 60. | PN-EN 14188-1 | Wypełniacze złączy i zalewy – Część 1: Specyfikacja zalew na gorąco |
| 61. | PN-EN 14188-2 | Wypełniacze złączy i zalewy – Część 2: Specyfikacja zalew na zimno |
| 62. | PN-EN 22592 | Przetwory naftowe – Oznaczanie temperatury zapłonu i palenia – Pomiar metodą otwartego tygla Clevelanda |
| 63. | PN-EN ISO 2592 | Oznaczanie temperatury zapłonu i palenia – Metoda otwartego tygla Clevelanda |

10.3. Wymagania techniczne

64. WT-1 Kruszywa 2010. Kruszywa do mieszanek mineralno-asfaltowych i powierzchniowych utwaleń na drogach krajowych - Zarządzenie nr 102 Generalnego Dyrektora Dróg Krajowych i Autostrad z dnia 19 listopada 2010 r.
65. WT-2 Nawierzchnie asfaltowe 2010. Nawierzchnie asfaltowe na drogach krajowych -Zarządzenie nr 102 Generalnego Dyrektora Dróg Krajowych i Autostrad z dnia 19 listopada 2010 r.
66. WT-3 Emulsje asfaltowe 2009. Kationowe emulsje asfaltowe na drogach publicznych, Warszawa 2009

10.4. Inne dokumenty

67. Rozporządzenie Ministra Transportu i Gospodarki Morskiej z dnia 2 marca 1999 r. w sprawie warunków technicznych, jakim powinny odpowiadać drogi publiczne i ich usytuowanie (Dz.U. nr 43, poz. 430)
68. Katalog typowych konstrukcji nawierzchni podatnych i półsztywnych. Generalna Dyrekcja Dróg Publicznych – Instytut Badawczy Dróg i Mostów, Warszawa 1997

UWAGA: Wszelkie roboty ujęte w specyfikacji należy wykonać w oparciu o aktualnie obowiązujące normy i przepisy

„Dokumentacja projektowa REMONTU WIADUKTU DROGOWEGO w pasie drogi powiatowej NR 3504E nad linią kolejową NR 131 w km 127,155 w miejscowości GUMNISKO”

STWiORB D.04.07.01.

D.05.00.00. NAWIERZCHNIE

D.05.03.05/01 NAWIERZCHNIA Z BETONU ASFALTOWEGO. WARSTWA WIĄZĄCA

1. WSTĘP

1.1. Przedmiot Specyfikacji Technicznej Wykonania i Odbioru Robót Budowlanych (STWiORB)

Przedmiotem niniejszej Szczegółowej Specyfikacji Technicznej Wykonania i Odbioru Robót Budowlanych są wymagania dotyczące wykonania warstwy wiążącej z betonu asfaltowego w ramach „REMONTU WIADUKTU DROGOWEGO nad linia kolejową NR 131 w km 127,155 w miejscowości GUMNISKO”.

1.2. Zakres stosowania STWiORB

Specyfikacja techniczna (STWiORB) stosowana jest jako dokument przetargowy i kontraktowy przy zlecaniu i realizacji robót drogowych.

1.3. Zakres robót objętych STWiORB

Ustalenia zawarte w niniejszej specyfikacji dotyczą zasad prowadzenia robót związanych z wykonaniem i odbiorem warstwy wiążącej i wyrównawczej z betonu asfaltowego wg PN-EN 13108-1 [47] i WT-2 Nawierzchnie asfaltowe 2010 [65] z mieszanki mineralno-asfaltowej dostarczonej od producenta. W przypadku produkcji mieszanki mineralno-asfaltowej przez Wykonawcę dla potrzeb budowy, Wykonawca zobowiązany jest prowadzić Zakładową kontrolę produkcji (ZKP) zgodnie z WT-2 [65] punkt 8.4.1.5.

Warstwa wiążąca KR-3 na drodze powiatowej AC16W (35/50) gr. 8 cm.

Tablica 1. Stosowane mieszanki

Kategoria ruchu	Mieszanki o wymiarze D ¹⁾ , mm
KR 1-2	AC11W ²⁾ , AC16W
KR 3-4	AC16W , AC22W
KR 5-6	AC16W, AC22W

¹⁾ Podział ze względu na wymiar największego kruszywa w mieszance.

²⁾ Dopuszcza się AC11 do warstwy wyrównawczej do kategorii ruchu KR1+KR6 przy spełnieniu wymagań jak w tablicach 16,17, 18, 19, 20 WT-2 2010 [65] w zależności od KR.

1.4. Określenia podstawowe

1.4.1. Nawierzchnia – konstrukcja składająca się z jednej lub kilku warstw służących do przejmowania i rozkładania obciążeń od ruchu pojazdów na podłoże.

1.4.2. Warstwa wiążąca – warstwa nawierzchni między warstwą ścierną a podbudową.

1.4.3. Warstwa wyrównawcza – warstwa o zmiennej grubości, ułożona na istniejącej warstwie w celu uzyskania odpowiedniego profilu potrzebnego do ułożenia kolejnej warstwy.

1.4.4. Mieszanka mineralno-asfaltowa – mieszanka kruszyw i lepiszcza asfaltowego.

1.4.5. Wymiar mieszanki mineralno-asfaltowej – określenie mieszanki mineralno-asfaltowej, ze względu na największy wymiar kruszywa D, np. wymiar 11, 16, 22.

1.4.6. Beton asfaltowy – mieszanka mineralno-asfaltowa, w której kruszywo o uziarnieniu ciągłym lub nieciągłym tworzy strukturę wzajemnie klinującą się.

1.4.7. Uziarnienie – skład ziarnowy kruszywa, wyrażony w procentach masy ziaren przechodzących przez określony zestaw sit.

1.4.8. Kategoria ruchu – obciążenie drogi ruchem samochodowym, wyrażone w osiach obliczeniowych (100 kN) wg „Katalogu typowych konstrukcji nawierzchni podatnych i półsztywnych” GDDP-IBDiM [68].

1.4.9. Wymiar kruszywa – wielkość ziaren kruszywa, określona przez dolny (d) i górny (D) wymiar sita.

1.4.10. Kruszywo grube – kruszywo z ziaren o wymiarze: $D \leq 45$ mm oraz $d > 2$ mm.

1.4.11. Kruszywo drobne – kruszywo z ziaren o wymiarze: $D \leq 2$ mm, którego większa część pozostaje na sicie 0,063 mm.

1.4.12. Pył – kruszywo z ziaren przechodzących przez sito 0,063 mm.

1.4.13. Wypełniacz – kruszywo, którego większa część przechodzi przez sito 0,063 mm. (Wypełniacz mieszany – kruszywo, które składa się z wypełniacza pochodzenia mineralnego i wodorotlenku wapnia. Wypełniacz dodany – wypełniacz pochodzenia mineralnego, wyprodukowany oddzielnie).

1.4.14. Kationowa emulsja asfaltowa – emulsja, w której emulgator nadaje dodatnie ładunki cząstkom zdyspergowanego asfaltu.

1.4.15. Pozostałe określenia podstawowe są zgodne z obowiązującymi, odpowiednimi polskimi normami i z definicjami podanymi w ST D-M-00.00.00 „Wymagania ogólne” pkt 1.4.

1.4.16. Symbole i skróty dodatkowe

ACW	- beton asfaltowy do warstwy wiążącej i wyrównawczej
PMB	- polimeroasfalt,
D	- górny wymiar sita (przy określaniu wielkości ziaren kruszywa),
d	- dolny wymiar sita (przy określaniu wielkości ziaren kruszywa),
C	- kationowa emulsja asfaltowa,
NPD	- właściwość użytkowa nie określana (ang. No Performance Determined; producent może jej nie określać),
TBR	- do zadeklarowania (ang. To Be Reported; producent może dostarczyć odpowiednie informacje, jednak nie jest do tego zobowiązany),
MOP	- miejsce obsługi podróży.

1.5. Ogólne wymagania dotyczące robót

Ogólne wymagania dotyczące robót podano w ST D-M-00.00.00 „Wymagania ogólne” [1] pkt 1.5.

2. MATERIAŁY

2.1. Ogólne wymagania dotyczące materiałów

Ogólne wymagania dotyczące materiałów, ich pozyskiwania i składowania, podano w ST D-M-00.00.00 „Wymagania ogólne” [1] pkt 2.

2.2. Lepszcza asfaltowe

Należy stosować asfalty drogowe wg PN-EN 12591 [27] lub polimeroasfalty wg PN-EN 14023 [59]. Rodzaje stosowanych lepszcz asfaltowych podano w tablicy 2. Oprócz lepszcz wymienionych w tablicy 2 można stosować inne lepszcz nienormowe według aprobat technicznych.

Tablica 2. Zalecane lepszcz asfaltowe do warstwy wiążącej i wyrównawczej z betonu asfaltowego

Kategoria ruchu	Mieszanka ACS	Gatunek lepszcz	
		asfalt drogowy	polimeroasfalt
KR1 – KR2	AC11W,AC16W	50/70	-
KR3 – KR4	AC16W ,AC22W	35/50 , 50/70, wielorodzajowy 35/50, 50/70	PMB 25/55-60
KR5 – KR6	AC16W AC22W	35/50, wielorodzajowy 35/50	PMB 25/55-60

Asfalty drogowe powinny spełniać wymagania podane w tablicy 3.

Polimeroasfalty powinny spełniać wymagania podane w tablicy 4.

Tablica 3. Wymagania wobec asfaltów drogowych wg PN-EN 12591 [27]

Lp.	Właściwości		Metoda badania	Rodzaj asfaltu	
				35/50	50/70
1	2		3	4	5
WŁAŚCIWOŚCI OBLIGATORYJNE					
1	Penetracja w 25°C	0,1 mm	PN-EN 1426 [21]	35÷50	50÷70
2	Temperatura mięknięcia	°C	PN-EN 1427 [22]	50÷58	46÷54
3	Temperatura zapłonu, nie mniej niż	°C	PN-EN 22592 [62]	240	230

1	2		3	4	5
4	Zawartość składników rozpuszczalnych, nie mniej niż	% m/m	PN-EN 12592 [28]	99	99
5	Zmiana masy po starzeniu (ubytek lub przyrost), nie więcej niż	% m/m	PN-EN 12607-1 [31]	0,5	0,5
6	Pozostała penetracja po starzeniu, nie mniej niż	%	PN-EN 1426 [21]	53	50
7	Temperatura mięknięcia po starzeniu, nie mniej niż	°C	PN-EN 1427 [22]	52	48
WŁAŚCIWOŚCI SPECJALNE KRAJOWE					
8	Zawartość parafiny, nie więcej niż	%	PN-EN 12606-1 [30]	2,2	2,2
9	Wzrost temp. mięknięcia po starzeniu, nie więcej niż	°C	PN-EN 1427 [22]	8	9
10	Temperatura łamliwości Fraassa, nie więcej niż	°C	PN-EN 12593 [29]	-5	-8

Tablica 4. Wymagania wobec asfaltów modyfikowanych polimerami (polimeroasfaltów) wg PN-EN 14023 [59]

Wymaganie podstawowe	Właściwość	Metoda badania	Jednostka	Gatunki asfaltów modyfikowanych polimerami (PMB)	
				25/55 – 60	
				wymaganie	klasa
1	2	3	4	5	6
Konsystencja w pośrednich temperaturach eksplo-	Penetracja w 25°C	PN-EN 1426 [21]	0,1 mm	25-55	3

STWiORB D.05.03.05/01

tacyjnych					
Konsystencja w wysokich temperaturach eksploatacyjnych	Temperatura mięknięcia	PN-EN 1427 [22]	°C	≥ 60	6
Kohezja	Siła rozciągania (mała prędkość rozciągania)	PN-EN 13589 [55] PN-EN 13703 [57]	J/cm ²	≥ 2 w 5°C	3
	Siła rozciągania w 5°C (duża prędkość rozciągania)	PN-EN 13587 [53] PN-EN 13703 [57]	J/cm ²	NPD ^a	0
	Wahadło Vialit (metoda uderzenia)	PN-EN 13588 [54]	J/cm ²	NPD ^a	0

1	2	3	4	5	6
Stołość konsystencji (Odporność na starzenie wg PN-EN 12607-1 lub -3 [31])	Zmiana masy		%	≥ 0,5	3
	Pozostała penetracja	PN-EN 1426 [21]	%	≥ 40	3
	Wzrost temperatury mięknięcia	PN-EN 1427 [22]	°C	≤ 8	3
Inne właściwości	Temperatura zapłonu	PN-EN ISO 2592 [63]	°C	≥ 235	3
Wymagania dodatkowe	Temperatura łamliwości	PN-EN 12593 [29]	°C	≤ -12	6
	Nawrót sprężysty w 25°C	PN-EN 13398 [51]	%	≥ 50	5
	Nawrót sprężysty w 10°C			NPD ^a	0
	Zakres plastyczności	PN-EN 14023 [59] Punkt 5.1.9	°C	TBR ^b	1
	Stabilność magazynowania. Różnica temperatur mięknięcia	PN-EN 13399 [52] PN-EN 1427 [22]	°C	≤ 5	2
	Stabilność magazynowania. Różnica penetracji	PN-EN 13399 [52] PN-EN 1426 [21]	0,1 mm	NPD ^a	0
	Spadek temperatury mięknięcia po starzeniu wg PN-EN 12607 -1 lub -3 [31]	PN-EN 12607-1 [31] PN-EN 1427 [22]	°C	TBR ^b	1
	Nawrót sprężysty w 25°C po starzeniu wg PN-EN 12607-1 lub -3 [31]	PN-EN 12607-1 [31] PN-EN 13398	%	≥ 50	4

	Nawrót sprężysty w 10°C po starzeniu wg PN-EN 12607-1 lub -3 [31]	[51]		NPD ^a	0
^a NPD – No Performance Determined (właściwość użytkowa nie określana)					
^b TBR – To Be Reported (do zadeklarowania)					

Składowanie asfaltu drogowego powinno się odbywać w zbiornikach, wykluczających zanieczyszczenie asfaltu i wyposażonych w system grzewczy pośredni (bez kontaktu asfaltu z przewodami grzewczymi). Zbiornik roboczy otaczarki powinien być izolowany termicznie, posiadać automatyczny system grzewczy z tolerancją $\pm 5^{\circ}\text{C}$ oraz układ cyrkulacji asfaltu.

Polimeroasfalt powinien być magazynowany w zbiorniku wyposażonym w system grzewczy pośredni z termostatem kontrolującym temperaturę z dokładnością $\pm 5^{\circ}\text{C}$. Zaleca się wyposażenie zbiornika w mieszadło. Zaleca się bezpośrednie zużycie polimeroasfaltu po dostarczeniu. Należy unikać wielokrotnego rozgrzewania i chłodzenia polimeroasfaltu w okresie jego stosowania oraz unikać niekontrolowanego mieszania polimeroasfaltów różnego rodzaju i klasy oraz z asfaltem zwykłym.

2.3. Kruszywo

Do warstwy wiążącej i wyrównawczej z betonu asfaltowego należy stosować kruszywo według PN-EN 13043 [44] i WT-1 Kruszywa 2010 [64], obejmujące kruszywo grube, kruszywo drobne i wypełniacz. Kruszywa powinny spełniać wymagania podane w WT-1 Kruszywa 2010 – tablica 8, 9, 10, 11.

Składowanie kruszywa powinno się odbywać w warunkach zabezpieczających je przed zanieczyszczeniem i zmieszaniem z kruszywem o innym wymiarze lub pochodzeniu. Podłoże składowiska musi być równe, utwardzone i odwodnione. Składowanie wypełniacza powinno się odbywać w silosach wyposażonych w urządzenia do aeracji.

2.4. Środek adhezyjny

W celu poprawy powinowactwa fizykochemicznego lepiszcza asfaltowego i kruszywa, gwarantującego odpowiednią przyczepność (adhezję) lepiszcza do kruszywa i odporność mieszanki mineralno-asfaltowej na działanie wody, należy dobrać i zastosować środek adhezyjny, tak aby dla konkretnej pary kruszywo-lepiszcze wartość przyczepności określona według PN-EN 12697-11, metoda C [34] wynosiła co najmniej 80%.

Składowanie środka adhezyjnego jest dozwolone tylko w oryginalnych opakowaniach producenta.

2.5. Materiały do uszczelnienia połączeń i krawędzi

Do uszczelnienia połączeń technologicznych (tj. złączy podłużnych i poprzecznych z tego samego materiału wykonywanego w różnym czasie oraz spoin stanowiących połączenia różnych materiałów lub połączenie warstwy asfaltowej z urządzeniami obcymi w nawierzchni lub ją ograniczającymi, należy stosować:

- materiały termoplastyczne, jak taśmy asfaltowe, pasty itp. według norm lub aprobat technicznych,
- emulsję asfaltową według PN-EN 13808 [58] lub inne lepiszcza według norm lub aprobat technicznych

Grubość materiału termoplastycznego do spoiny powinna wynosić:

- nie mniej niż 10 mm przy grubości warstwy technologicznej do 2,5 cm,
- nie mniej niż 15 mm przy grubości warstwy technologicznej większej niż 2,5 cm.

Składowanie materiałów termoplastycznych jest dozwolone tylko w oryginalnych opakowaniach producenta, w warunkach określonych w aprobacie technicznej.

Do uszczelnienia krawędzi należy stosować asfalt drogowy wg PN-EN 12591 [27], asfalt modyfikowany polimerami wg PN-EN 14023 [59] „metodą na gorąco”. Dopuszcza się inne rodzaje lepiszcza wg norm lub aprobat technicznych.

2.6. Materiały do złączenia warstw konstrukcji

Do złączania warstw konstrukcji nawierzchni (warstwa wiążąca z warstwą ścieralną) należy stosować kationowe emulsje asfaltowe lub kationowe emulsje modyfikowane polimerami według PN-EN 13808 [58] i WT-3 Emulsje asfaltowe 2009 punkt 5.1 tablica 2 i tablica 3 [66].

Emulsję asfaltową można składować w opakowaniach transportowych lub w stacjonarnych zbiornikach pionowych z nalewaniem od dna. Nie należy nalewać emulsji do opakowań i zbiorników zanieczyszczonych materiałami mineralnymi.

3. SPRZĘT

3.1. Ogólne wymagania dotyczące sprzętu

Ogólne wymagania dotyczące sprzętu podano w ST D-M-00.00.00 „Wymagania ogólne” [1] pkt 3.

3.2. Sprzęt stosowany do wykonania robót

Przy wykonywaniu robót Wykonawca w zależności od potrzeb, powinien wykazać się możliwością korzystania ze sprzętu dostosowanego do przyjętej metody robót, jak:

- wytwórnia (otaczarka) o mieszaniu cyklicznym lub ciągłym, z automatycznym komputerowym sterowaniem produkcji, do wytwarzania mieszanek mineralno-asfaltowych,
- układarka gąsienicowa, z elektronicznym sterowaniem równości układanej warstwy,
- skraplarka,
- walce stalowe gładkie,
- walce ogumione
- szczotki mechaniczne i/lub inne urządzenia czyszczące,
- samochody samowładowcze z przykryciem brezentowym lub termosami,
- sprzęt drobny.

4. TRANSPORT

4.1. Ogólne wymagania dotyczące transportu

Ogólne wymagania dotyczące transportu podano w ST D-M-00.00.00 „Wymagania ogólne” [1] pkt 4.

4.2. Transport materiałów

Asfalt i polimeroasfalt należy przewozić w cysternach kolejowych lub samochodach izolowanych i zaopatrzonych w urządzenia umożliwiające pośrednie ogrzewanie oraz w zawory spustowe.

Kruszywa można przewozić dowolnymi środkami transportu, w warunkach zabezpieczających je przed zanieczyszczeniem, zmieszaniem z innymi materiałami i nadmiernym zawilgoceniem.

Wypełniacz należy przewozić w sposób chroniący go przed zawilgoceniem, zbryleniem i zanieczyszczeniem. Wypełniacz luzem powinien być przewożony w odpowiednich cysternach przystosowanych do przewozu materiałów sypkich, umożliwiających rozładunek pneumatyczny.

Emulsja asfaltowa może być transportowana w zamkniętych cysternach, autocysternach, beczkach i innych opakowaniach pod warunkiem, że nie będą korodowały pod wpływem emulsji i nie będą powodowały jej rozpadu. Cysterny powinny być wyposażone w przegrody. Nie należy używać do transportu opakowań z metali lekkich (może zachodzić wydzielanie wodoru i groźba wybuchu przy emulsjach o $\text{pH} \leq 4$).

Mieszanek mineralno-asfaltową należy dowozić na budowę pojazdami samowładowczymi w zależności od postępu robót. Podczas transportu i postoju przed wbudowaniem mieszanka powinna być zabezpieczona przed ostygnięciem i dopływem powietrza (przez przykrycie, pojemniki termoizolacyjne lub ogrzewane itp.). Warunki i czas transportu mieszanki, od produkcji do wbudowania, powinna zapewniać utrzymanie temperatury w wymaganym przedziale. Powierzchnie pojemników używanych do transportu mieszanki powinny być czyste, a do zwilżania tych powierzchni można używać tylko środki antyadhezyjne niewpływające szkodliwie na mieszankę.

5. WYKONANIE ROBÓT

5.1. Ogólne zasady wykonania robót

Ogólne zasady wykonania robót podano w ST D-M-00.00.00 „Wymagania ogólne” [1] pkt 5.

5.2. Projektowanie mieszanki mineralno-asfaltowej

Przed przystąpieniem do robót Wykonawca dostarczy Inżynierowi do akceptacji projekt składu mieszanki mineralno-asfaltowej (AC11W, AC16W, AC22W).

Uziarnienie mieszanki mineralnej oraz minimalna zawartość lepiszcza podane są w tablicach 5.

Jeżeli stosowana jest mieszanka kruszywa drobnego niełamanego i łamanego, to należy przyjąć proporcję kruszywa łamanego do niełamanego co najmniej 50/50.

Wymagane właściwości mieszanki mineralno-asfaltowej podane są w tablicach 6, 7, 8.

Tablica 5. Uziarnienie mieszanki mineralnej oraz zawartość lepiszcza do betonu asfaltowego do warstwy wiążącej i wyrównawczej, dla ruchu KR1÷KR6 [65]

Właściwość	Przesiew, [% (m/m)]							
	AC11W KR1-KR2		AC16W KR1-KR2		AC16W KR3-KR6		AC22W KR3-KR6	
Wymiar sita #, [mm]	od	do	od	do	od	do	od	do
31,5	-	-	-	-	-	-	100	-
22,4	-	-	100	-	100	-	90	100
16	10 0	-	90	100	90	100	65	90
11,2	90	100	65	80	70	90	-	-
8	60	85	-	-	55	85	45	70
2	30	55	25	55	25	50	20	45
0,125	6	24	5	15	4	12	4	12
0,063	3,0	8,0	3,0	8,0	4,0	10,0	4,0	10,0
Zawartość lepiszcza, minimum ¹⁾	B _{min4,6}		B _{min4,4}		B _{min4,4}		B _{min4,2}	
¹⁾ Minimalna zawartość lepiszcza jest określona przy założonej gęstości mieszanki mineralnej 2,650 Mg/m ³ . Jeżeli stosowana mieszanka mineralna ma inną gęstość (ρ_d), to do wyznaczenia minimalnej zawartości lepiszcza podaną wartość należy pomnożyć przez współczynnik α według równania: $\alpha = \frac{2,650}{\rho_d}$								

Tablica 6. Wymagane właściwości mieszanki mineralno-asfaltowej do warstwy wiążącej i wyrównawczej, dla ruchu KR1 ÷ KR2 [65]

Właściwość	Warunki zagęszczania wg PN-EN 13108-20 [48]	Metoda i warunki badania	AC11W	AC16W
Zawartość wolnych przestrzeni	C.1.2, ubijanie, 2×50 uderzeń	PN-EN 12697-8 [33], p. 4	V _{min} 3,0 V _{max} 6,0	V _{min} 3,0 V _{max} 6,0
Wolne przestrzenie wypełnione lepiszczem	C.1.2, ubijanie, 2×50 uderzeń	PN-EN 12697-8 [33], p. 5	VFB _{min} 65 VFB _{min} 80	VFB _{min} 60 VFB _{min} 80

STWiORB D.05.03.05/01

Zawartość wolnych przestrzeni mieszance mineralnej	w	C.1.2, ubijanie, 2×50 uderzeń	PN-EN 12697-8 [33], p. 5	$VMA_{min 14}$	$VMA_{min 14}$
Odporność na działanie wody	na	C.1.1, ubijanie, 2×35 uderzeń	PN-EN 12697-12 [35], przechowywanie w 40°C z jednym cyklem zamrażania, a) badanie w 25°C	$ITSR_{80}$	$ITSR_{80}$

a) Ujednoliconą procedurę badania odporności na działanie wody podano w WT-2 2010 [65] w załączniku 1.

Tablica 7. Wymagane właściwości mieszanki mineralno-asfaltowej do warstwy wiążącej i wyrównawczej, dla ruchu KR3 ÷ KR4 [65]

Właściwość	Warunki zagęszczania wg PN-EN 13108-20 [48]	Metoda i warunki badania	AC16W	AC22W
Zawartość wolnych przestrzeni	C.1.3, ubijanie, 2×75 uderzeń	PN-EN 12697-8 [33], p. 4	$V_{min 4,0}$ $V_{max 7,0}$	$V_{min 4,0}$ $V_{max 7,0}$
Odporność na deformacje trwałe a)	C.1.20, wałowanie, $P_{98}-P_{100}$	PN-EN 12697-22, metoda B w powietrzu, PN-EN 13108-20, D.1.6, 60°C, 10 000 cykli [38]	$WTS_{AIR 0,3}$ $PRD_{AIR dekl}$	$WTS_{AIR 0,3}$ $PRD_{AIR dekl}$
Odporność na działanie wody	C.1.1, ubijanie, 2×35 uderzeń	PN-EN 12697-12 [35], przechowywanie w 40°C z jednym cyklem zamrażania, badanie w 25°C b)	ITS_{80}	$ITSR_{80}$

a) Grubość płyty: AC16, AC22 60mm.

b) Ujednoliconą procedurę badania odporności na działanie wody podano w WT-2 2010 [65] w załączniku 1.

Tablica 8. Wymagane właściwości mieszanki mineralno-asfaltowej do warstwy wiążącej i wyrównawczej, dla ruchu KR5 ÷ KR6 [65]

Właściwość	Warunki zagęszczania wg PN-EN 13108-20 [48]	Metoda i warunki badania	AC16W	AC22W
Zawartość wolnych przestrzeni	C.1.3, ubijanie, 2×75 uderzeń	PN-EN 12697-8 [33], p. 4	$V_{min 4,0}$ $V_{max 7,0}$	$V_{min 4,0}$ $V_{max 7,0}$
Odporność na deformacje trwałe a)	C.1.20, wałowanie, $P_{98}-P_{100}$	PN-EN 12697-22, metoda B w powietrzu, PN-EN 13108-20, D.1.6, 60°C, 10 000 cykli [38]	$WTS_{AIR 0,15}$ $PRD_{AIR dekla}$	$WTS_{AIR 0,15}$ $PRD_{AIR dekla}$
Odporność na działanie wody	C.1.1, ubijanie, 2×35 uderzeń	PN-EN 12697-12 [35], przechowywanie w 40°C z jednym cyklem zamrażania, badanie w 25°C b)	$ITSR_{80}$	$ITSR_{80}$

a) Grubość płyty: AC16P, AC22P 60mm, AC32P 80mm

b) Ujednoliconą procedurę badania odporności na działanie wody podano w WT-2 2010 [65] w załączniku 1.

5.3. Wytwarzanie mieszanki mineralno-asfaltowej

Mieszankę mineralno-asfaltową należy wytwarzać na gorąco w otaczarce (zespole maszyn i urządzeń dozowania, podgrzewania i mieszania składników oraz przechowywania gotowej mieszanki).

Dozowanie składników mieszanki mineralno-asfaltowej w otaczarkach, w tym także wstępne, powinno być zautomatyzowane i zgodne z receptą roboczą, a urządzenia do dozowania składników oraz pomiaru temperatury powinny być okresowo sprawdzane. Kruszywo o różnym uziarnieniu lub pochodzeniu należy dodawać odmierzone oddzielnie.

Lepiszczce asfaltowe należy przechowywać w zbiorniku z pośrednim systemem ogrzewania, z układem termostatowania zapewniającym utrzymanie żądanej temperatury z dokładnością $\pm 5^{\circ}\text{C}$. Temperatura lepiszcza asfaltowego w zbiorniku magazynowym (roboczym) nie może przekraczać 180°C dla asfaltu drogowego 50/70 i polimeroasfaltu drogowego PMB25/55-60 oraz 190°C dla asfaltu drogowego 35/50.

Kruszywo powinno być wysuszone i podgrzane tak, aby mieszanka mineralna uzyskała temperaturę właściwą do otoczenia lepiszczem asfaltowym. Temperatura mieszanki mineralnej nie powinna być wyższa o więcej niż 30°C od najwyższej temperatury mieszanki mineralno-asfaltowej podanej w tabelicy 9. W tej tabelicy najniższa temperatura dotyczy mieszanki mineralno-asfaltowej dostarczonej na miejsce wbudowania, a najwyższa temperatura dotyczy mieszanki mineralno-asfaltowej bezpośrednio po wytworzeniu w wytwórni.

Tablica 9. Najwyższa i najniższa temperatura mieszanki AC [65]

Lepiszczce asfaltowe	Temperatura mieszanki [°C]
Asfalt 35/50	od 155 do 195
Asfalt 50/70	od 140 do 180
Wielorodzajowy 35/50	od 155 do 195
Wielorodzajowy 50/70	od 140 do 180
PMB 25/55-60	od 140 do 180

Sposób i czas mieszania składników mieszanki mineralno-asfaltowej powinny zapewnić równomierne otoczenie kruszywa lepiszczem asfaltowym.

Dopuszcza się dostawy mieszanek mineralno-asfaltowych z kilku wytwórni, pod warunkiem skoordynowania między sobą deklarowanych przydatności mieszanek (m.in.: typ, rodzaj składników, właściwości objętościowe) z zachowaniem braku różnic w ich właściwościach.

5.4. Przygotowanie podłoża

Podłoże (podbudowa lub stara warstwa ścieralna) pod warstwę wiążącą lub wyrównawczą z betonu asfaltowego powinno być na całej powierzchni:

- ustabilizowane i nośne,
- czyste, bez zanieczyszczenia lub pozostałości luźnego kruszywa,
- wyprofilowane, równe i bez kolein,
- suche.

Wymagana równość podłużna jest określona w rozporządzeniu dotyczącym warunków technicznych, jakim powinny odpowiadać drogi publiczne [67]. W wypadku podłoża z warstwy starej nawierzchni, nierówności nie powinny przekraczać wartości podanych w tabelicy 10.

Tablica 10. Maksymalne nierówności podłoża z warstwy starej nawierzchni pod warstwy asfaltowe (pomiar łąką 4-metrową lub równoważną metodą)

Klasa drogi	Element nawierzchni	Maksymalna nierówność podłoża pod warstwę wiążącą [mm]
A, S,	Pasy: ruchu, awaryjne, dodatkowe, włączania i wyłączania	9

STWiORB D.05.03.05/01

GP	Jezdnie łącznic, jezdnie MOP, utwardzone pobocza	10
G	Pasy: ruchu, dodatkowe, włączania i wyłączania, postojowe, jezdnie łącznic, utwardzone pobocza	10
Z, L, D	Pasy ruchu	12

Jeżeli nierówności są większe niż dopuszczalne, to należy wyrównać podłoże.

Rzędne wysokościowe podłoża oraz urządzeń usytuowanych w nawierzchni lub ją ograniczających powinny być zgodne z dokumentacją projektową. Z podłoża powinien być zapewniony odpływ wody.

Nierówności podłoża (w tym powierzchnię istniejącej warstwy ścieralnej) należy wyrównać poprzez frezowanie lub wykonanie warstwy wyrównawczej.

Wykonane w podłożu łąty z materiału o mniejszej sztywności (np. łąty z asfaltu lanego w betonie asfaltowym) należy usunąć, a powstałe w ten sposób ubytki wypełnić materiałem o właściwościach zbliżonych do materiału podstawowego (np. wypełnić betonem asfaltowym).

W celu polepszenia połączenia między warstwami technologicznymi nawierzchni powierzchnia podłoża powinna być w ocenie wizualnej chropowata.

Szerokie szczeliny w podłożu należy wypełnić odpowiednim materiałem, np. zalewami drogowymi według PN-EN 14188-1 [60] lub PN-EN 14188-2 [61] albo innymi materiałami według norm lub aprobat technicznych.

Na podłożu wykazującym zniszczenia w postaci siatki spękań zmęczeniowych lub spękań poprzecznych zaleca się stosowanie membrany przeciwspekaniowej, np. mieszanki mineralno-asfaltowej, warstwy SAMI lub z geosyntetyków według norm lub aprobat technicznych.

5.5. Próba technologiczna

Wykonawca przed przystąpieniem do produkcji mieszanki jest zobowiązany do przeprowadzenia w obecności Inżyniera próby technologicznej, która ma na celu sprawdzenie zgodności właściwości wyprodukowanej mieszanki z receptą. W tym celu należy zaprogramować otaczarkę zgodnie z receptą roboczą i w cyklu automatycznym produkować mieszankę. Do badań należy pobrać mieszankę wyprodukowaną po ustabilizowaniu się pracy otaczarki.

Nie dopuszcza się oceniania dokładności pracy otaczarki oraz prawidłowości składu mieszanki mineralnej na podstawie tzw. suchego zarobu, z uwagi na możliwą segregację kruszywa.

Mieszankę wyprodukowaną po ustabilizowaniu się pracy otaczarki należy zgromadzić w silosie lub załadować na samochód. Próbkę do badań należy pobierać ze skrzyni samochodu zgodnie z metodą określoną w PN-EN 12697-27 [39].

Na podstawie uzyskanych wyników Inżynier podejmuje decyzję o wykonaniu odcinka próbnego.

5.6. Odcinek próbny

Przed przystąpieniem do wykonania warstwy wiążącej z betonu asfaltowego Wykonawca wykona odcinek próbny celem uściślenia organizacji wytwarzania i układania oraz ustalenia warunków zagęszczania.

Odcinek próbny powinien być zlokalizowany w miejscu uzgodnionym z Inżynierem. Powierzchnia odcinka próbnego powinna wynosić co najmniej 500 m², a długość co najmniej 50 m. Na odcinku próbnym Wykonawca powinien użyć takich materiałów oraz sprzętu jakie zamierza stosować do wykonania warstwy.

Wykonawca może przystąpić do realizacji robót po zaakceptowaniu przez Inżyniera technologii wbudowania i zagęszczania oraz wyników z odcinka próbnego.

5.7. Połączenie międzywarstwowe

Uzyskanie wymaganej trwałości nawierzchni jest uzależnione od zapewnienia połączenia między warstwami i ich współpracy w przenoszeniu obciążenia nawierzchni ruchem.

Podłoże powinno być skropione lepiszczem. Ma to na celu zwiększenie połączenia między warstwami konstrukcyjnymi oraz zabezpieczenie przed wnikaniem i zaleganiem wody między warstwami.

Skropienie lepiszczem podłoża (np. podbudowa asfaltowa), przed ułożeniem warstwy wiążącej z betonu asfaltowego powinno być wykonane w ilości podanej w przeliczeniu na pozostałe lepiszcze, tj. $0,3 \div 0,5 \text{ kg/m}^2$, przy czym:

- zaleca się stosować emulsję modyfikowaną polimerem,
- ilość emulsji należy dobrać z uwzględnieniem stanu podłoża oraz porowatości mieszanki ; jeśli mieszanka ma większą zawartość wolnych przestrzeni, to należy użyć większą ilość lepiszcza do skropienia, które po ułożeniu warstwy ścieralnej uszczelni ją.

Skrapianie podłoża należy wykonywać równomiernie stosując rampy do skrapiania, np. skraparki do lepiszczy asfaltowych. Dopuszcza się skrapianie ręczne lancą w miejscach trudno dostępnych (np. ścieki uliczne) oraz przy urządzeniach usytuowanych w nawierzchni lub ją ograniczających. W razie potrzeby urządzenia te należy zabezpieczyć przed zabrudzeniem. Skropione podłoże należy wyłączyć z ruchu publicznego przez zmianę organizacji ruchu.

W wypadku stosowania emulsji asfaltowej podłoże powinno być skropione 0,5 h przed układaniem warstwy asfaltowej w celu odparowania wody.

Czas ten nie dotyczy skrapiania rampą zamontowaną na rozkładarce.

5.8. Wbudowanie mieszanki mineralno-asfaltowej

Mieszankę mineralno-asfaltową można wbudowywać na podłożu przygotowanym zgodnie z zapisami w punktach 5.4 i 5.7.

Temperatura podłoża pod rozkładaną warstwę nie może być niższa niż $+5^{\circ}\text{C}$.

Transport mieszanki mineralno-asfaltowej asfaltowej powinien być zgodny z zaleceniami podanymi w punkcie 4.2.

Mieszankę mineralno-asfaltową asfaltową należy wbudowywać w odpowiednich warunkach atmosferycznych.

Temperatura otoczenia w ciągu doby nie powinna być niższa od temperatury podanej w tablicy 11. Temperatura otoczenia może być niższa w wypadku stosowania ogrzewania podłoża. Nie dopuszcza się układania mieszanki mineralno-asfaltowej asfaltowej podczas silnego wiatru ($V > 16 \text{ m/s}$).

W wypadku stosowania mieszanek mineralno-asfaltowych z dodatkiem obniżającym temperaturę mieszania i wbudowania należy indywidualnie określić wymagane warunki otoczenia.

Tablica 11. Minimalna temperatura otoczenia na wysokości 2m podczas wykonywania warstwy wiążącej lub wyrównawczej z betonu asfaltowego

Rodzaj robót	Minimalna temperatura otoczenia [$^{\circ}\text{C}$]	
	przed przystąpieniem do robót	w czasie robót
Warstwa wiążąca	0	+5
Warstwa wyrównawcza	0	+5

Właściwości wykonanej warstwy powinny spełniać warunki podane w tablicy 12.

Tablica 12. Właściwości warstwy AC

Typ i wymiar mieszanki	Projektowana grubość warstwy technologicznej [cm]	Wskaźnik zagęszczenia [%]	Zawartość wolnych przestrzeni w warstwie [% (v/v)]
AC11W, KR1÷KR2	4,0 ÷ 10,0	≥ 98	3,5 ÷ 7,0
AC16W, KR1÷KR2	5,0 ÷ 10,0	≥ 98	3,5 ÷ 7,0
AC16W, KR3÷KR6	5,0 ÷ 10,0	≥ 98	4,5 ÷ 8,0
AC22W, KR3÷KR6	7,0 ÷ 10,0	≥ 98	4,5 ÷ 8,0

Mieszanka mineralno-asfaltowa powinna być wbudowywana rozkładarką wyposażoną w układ automatycznego sterowania grubości warstwy i utrzymywania niwelety zgodnie z dokumentacją projektową. W miejscach niedostępnych dla sprzętu dopuszcza się wbudowywanie ręczne.

Grubość wykonywanej warstwy powinna być sprawdzana co 25 m, w co najmniej trzech miejscach (w osi i przy brzegach warstwy).

Warstwy wałowane powinny być równomiernie zagęszczone ciężkimi walcami drogowymi. Do warstw z betonu asfaltowego należy stosować walce drogowe stalowe gładkie z możliwością wibracji, oscylacji lub walce ogumione.

6. KONTROLA JAKOŚCI ROBÓT

6.1. Ogólne zasady kontroli jakości robót

Ogólne zasady kontroli jakości robót podano w ST D-M-00.00.00 „Wymagania ogólne” [1] pkt 6.

6.2. Badania przed przystąpieniem do robót

Przed przystąpieniem do robót Wykonawca powinien:

- uzyskać wymagane dokumenty, dopuszczające wyroby budowlane do obrotu i powszechnego stosowania (np. stwierdzenie o oznakowaniu materiału znakiem CE lub znakiem budowlanym B, certyfikat zgodności, deklarację zgodności, aprobatę techniczną, ew. badania materiałów wykonane przez dostawców itp.),
- ew. wykonać własne badania właściwości materiałów przeznaczonych do wykonania robót, określone przez Inżyniera.

Wszystkie dokumenty oraz wyniki badań Wykonawca przedstawia Inżynierowi do akceptacji.

6.3. Badania w czasie robót

6.3.1. Uwagi ogólne

Badania dzielą się na:

- badania wykonawcy (w ramach własnego nadzoru),
- badania kontrolne (w ramach nadzoru zlecniodawcy – Inżyniera).

6.3.2. Badania Wykonawcy

Badania Wykonawcy są wykonywane przez Wykonawcę lub jego zleceniobiorców celem sprawdzenia, czy jakość materiałów budowlanych (mieszanek mineralno-asfaltowych i ich składników, lepiszczy i materiałów do uszczelnień itp.) oraz gotowej warstwy (wbudowane warstwy asfaltowe, połączenia itp.) spełniają wymagania określone w kontrakcie.

Wykonawca powinien wykonywać te badania podczas realizacji kontraktu, z niezbędną starannością i w wymaganym zakresie. Wyniki należy zapisywać w protokołach. W razie stwierdzenia uchybień w stosunku do wymagań kontraktu, ich przyczyny należy niezwłocznie usunąć.

Wyniki badań Wykonawcy należy przekazywać Inżynierowi na jego żądanie. Inżynier może zdecydować o dokonaniu odbioru na podstawie badań Wykonawcy. W razie zastrzeżeń Inżynier może przeprowadzić badania kontrolne według pktu 6.3.3.

Zakres badań Wykonawcy związany z wykonywaniem nawierzchni:

- pomiar temperatury powietrza,
- pomiar temperatury mieszanki mineralno-asfaltowej podczas wykonywania nawierzchni (wg PN-EN 12697-13 [36]),
- ocena wizualna mieszanki mineralno-asfaltowej,
- wykaz ilości materiałów lub grubości wykonanej warstwy,
- pomiar spadku poprzecznego warstwy asfaltowej,
- pomiar równości warstwy asfaltowej (wg pktu 6.4.2.5),
- pomiar parametrów geometrycznych poboczy,

- ocena wizualna jednorodności powierzchni warstwy,
- ocena wizualna jakości wykonania połączeń technologicznych.

6.3.3. Badania kontrolne

Badania kontrolne są badaniami Inżyniera, których celem jest sprawdzenie, czy jakość materiałów budowlanych (mieszanek mineralno-asfaltowych i ich składników, lepiszczy i materiałów do uszczelnień itp.) oraz gotowej warstwy (wbudowane warstwy asfaltowe, połączenia itp.) spełniają wymagania określone w kontrakcie. Wyniki tych badań są podstawą odbioru. Pobieraniem próbek i wykonaniem badań na miejscu budowy zajmuje się Inżynier w obecności Wykonawcy. Badania odbywają się również wtedy, gdy Wykonawca zostanie w porę powiadomiony o ich terminie, jednak nie będzie przy nich obecny.

Rodzaj badań kontrolnych mieszanki mineralno-asfaltowej i wykonanej z niej warstwy podano w tabelicy 13.

Tablica 13. Rodzaj badań kontrolnych

Lp.	Rodzaj badań
1	Mieszanka mineralno-asfaltowa ^{a), b)}
1.1	Uziarnienie
1.2	Zawartość lepiszcza
1.3	Temperatura mięknięcia lepiszcza odzyskanego
1.4	Gęstość i zawartość wolnych przestrzeni próbki
2	Warstwa asfaltowa
2.1	Wskaźnik zagęszczenia ^{a)}
2.2	Spadki poprzeczne
2.3	Równość
2.4	Grubość lub ilość materiału
2.5	Zawartość wolnych przestrzeni ^{a)}
2.6	Właściwości przeciwpoślizgowe

^{a)} do każdej warstwy i na każde rozpoczęte 6000 m² nawierzchni jedna próbka; w razie potrzeby liczba próbek może zostać zwiększona (np. nawierzchnie dróg w terenie zabudowy)

^{b)} w razie potrzeby specjalne kruszywa i dodatki

6.3.4. Badania kontrolne dodatkowe

W wypadku uznania, że jeden z wyników badań kontrolnych nie jest reprezentatywny dla ocenianego odcinka budowy, Wykonawca ma prawo żądać przeprowadzenia badań kontrolnych dodatkowych.

Inżynier i Wykonawca decydują wspólnie o miejscach pobierania próbek i wyznaczeniu odcinków częściowych ocenianego odcinka budowy. Jeżeli odcinek częściowy przyporządkowany do badań kontrolnych nie może być jednoznacznie i zgodnie wyznaczony, to odcinek ten nie powinien być mniejszy niż 20% ocenianego odcinka budowy.

Do odbioru uwzględniane są wyniki badań kontrolnych i badań kontrolnych dodatkowych do wyznaczonych odcinków częściowych.

Koszty badań kontrolnych dodatkowych zażądanych przez Wykonawcę ponosi Wykonawca.

6.3.5. Badania arbitrażowe

Badania arbitrażowe są powtórzeniem badań kontrolnych, co do których istnieją uzasadnione wątpliwości ze strony Inżyniera lub Wykonawcy (np. na podstawie własnych badań).

Badania arbitrażowe wykonuje na wniosek strony kontraktu niezależne laboratorium, które nie wykonywało badań kontrolnych.

Koszty badań arbitrażowych wraz ze wszystkimi kosztami ubocznymi ponosi strona, na której niekorzyść przemawia wynik badania.

6.4. Właściwości warstwy i nawierzchni oraz dopuszczalne odchyłki

6.4.1. Mieszanka mineralno-asfaltowa

Właściwości materiałów należy oceniać na podstawie badań pobranych próbek mieszanki mineralno-asfaltowej przed wbudowaniem (wbudowanie oznacza wykonanie warstwy asfaltowej). Wyjątkowo dopuszcza się badania próbek pobranych z wykonanej warstwy asfaltowej.

6.4.2. Warstwa asfaltowa

6.4.2.1. Grubość warstwy oraz ilość materiału

Grubość wykonanej warstwy oznaczana według PN-EN 12697-36 [40] oraz ilość wbudowanego materiału na określoną powierzchnię (dotyczy przede wszystkim cienkich warstw) mogą odbiegać od projektu o wartości podane w tabelicy 14.

W wypadku określania ilości materiału na powierzchnię i średniej wartości grubości warstwy z reguły należy przyjąć za podstawę cały odcinek budowy. Inżynier ma prawo sprawdzać odcinki częściowe. Odcinek częściowy powinien zawierać co najmniej jedną dzienną działkę roboczą. Do odcinka częściowego obowiązują te same wymagania jak do odcinka budowy.

Za grubość warstwy lub warstw przyjmuje się średnią arytmetyczną wszystkich pojedynczych oznaczeń grubości warstwy na całym odcinku budowy lub odcinku częściowym.

Tabela 14. Dopuszczalne odchyłki grubości warstwy oraz ilości materiału na określonej powierzchni, [%]

Warunki oceny	Warstwa asfaltowa AC ^{a)}
A – Średnia z wielu oznaczeń grubości oraz ilości	
1. – duży odcinek budowy, powierzchnia większa niż 6000 m ² lub – droga ograniczona krawężnikami, powierzchnia większa niż 1000 m ² lub	≤ 10
2. – mały odcinek budowy	≤ 15
B – Pojedyncze oznaczenie grubości	≤ 15
^{a)} w wypadku budowy dwuetapowej, tzn. gdy warstwa ścieralna jest układana z opóźnieniem, wartość z wiersza B odpowiednio obowiązuje; w pierwszym etapie budowy do górnej warstwy nawierzchni obowiązuje wartość 25%, a do łącznej grubości warstw etapu 1 ÷ 15%	

6.4.2.2. Wskaźnik zagęszczenia warstwy

Zagęszczenie wykonanej warstwy, wyrażone wskaźnikiem zagęszczenia oraz zawartością wolnych przestrzeni, nie może przekroczyć wartości dopuszczalnych podanych w tabelicy 12. Dotyczy to każdego pojedynczego oznaczenia danej właściwości.

Określenie gęstości objętościowej należy wykonywać według PN-EN 12697-6 [32].

6.4.2.3. Zawartość wolnych przestrzeni w nawierzchni

Zawartość wolnych przestrzeni w warstwie, nie może wykroczyć poza wartości dopuszczalne podane w tabelicy 12.

6.4.2.4. Spadki poprzeczne

Spadki poprzeczne nawierzchni należy badać nie rzadziej niż co 20 m oraz w punktach głównych łuków poziomych.

Spadki poprzeczne powinny być zgodne z dokumentacją projektową, z tolerancją ± 0,5%.

6.4.2.5. Równość podłużna i poprzeczna

Do oceny równości podłużnej warstwy wiążącej nawierzchni dróg wszystkich klas technicznych należy stosować metodę z wykorzystaniem łąty 4-metrowej i klina lub metody równoważnej użyciu łąty i klina, mierząc wysokość prześwitu w połowie długości łąty. Pomiar wykonuje się nie rzadziej niż co 10 m. Wymagana równość podłużna jest określona w rozporządzeniu dotyczącym warunków technicznych, jakim powinny odpowiadać drogi publiczne [67].

Do oceny równości poprzecznej warstwy wiążącej nawierzchni dróg wszystkich klas technicznych należy stosować metodę z wykorzystaniem łąty 4-metrowej i klina lub metody równoważnej użyciu łąty i klina. Pomiar należy wykonywać w kierunku prostopadłym do osi jezdni, na każdym ocenianym pasie ruchu, nie rzadziej niż co 10 m. Wymagana równość poprzeczna jest określona w rozporządzeniu dotyczącym warunków technicznych, jakim powinny odpowiadać drogi publiczne [67].

6.4.2.6. Pozostałe właściwości warstwy asfaltowej

Szerokość warstwy, mierzona 10 razy na 1 km każdej jezdni, nie może się różnić od szerokości projektowanej o więcej niż ± 5 cm.

Rzędne wysokościowe, mierzone co 10 m na prostych i co 10 m na osi podłużnej i krawędziach, powinny być zgodne z dokumentacją projektową z dopuszczalną tolerancją ± 1 cm, przy czym co najmniej 95% wykonanych pomiarów nie może przekraczać przedziału dopuszczalnych odchyień.

Ukształtowanie osi w planie, mierzone co 100 m, nie powinno różnić się od dokumentacji projektowej o ± 5 cm.

Złącza podłużne i poprzeczne, sprawdzone wizualnie, powinny być równe i związane, wykonane w linii prostej, równoległe lub prostopadle do osi drogi. Przylegające warstwy powinny być w jednym poziomie.

Wygląd zewnętrzny warstwy, sprawdzony wizualnie, powinien być jednorodny, bez spękań, deformacji, plam i wykruszeń.

7. OBMIAR ROBÓT

7.1. Ogólne zasady obmiaru robót

Ogólne zasady obmiaru robót podano w ST D-M-00.00.00 „Wymagania ogólne” [1] pkt 7.

7.2. Jednostka obmiarowa

Jednostką obmiarową jest m^2 (metr kwadratowy) wykonanej warstwy z betonu asfaltowego (AC).

8. ODBIÓR ROBÓT

Ogólne zasady odbioru robót podano w ST D-M-00.00.00 „Wymagania ogólne” [1] pkt 8.

Roboty uznaje się za wykonane zgodnie z dokumentacją projektową, ST i wymaganiami Inżyniera, jeżeli wszystkie pomiary i badania z zachowaniem tolerancji według pktu 6 dały wyniki pozytywne.

9. PODSTAWA PŁATNOŚCI

9.1. Ogólne ustalenia dotyczące podstawy płatności

Ogólne ustalenia dotyczące podstawy płatności podano w ST D-M-00.00.00 „Wymagania ogólne” [1] pkt 9.

9.2. Cena jednostki obmiarowej

Cena wykonania 1 m^2 warstwy z betonu asfaltowego (AC) obejmuje:

- prace pomiarowe i roboty przygotowawcze,
- oznakowanie robót,
- oczyszczenie i skropienie podłoża,
- dostarczenie materiałów i sprzętu,
- opracowanie recepty laboratoryjnej,
- wykonanie próby technologicznej i odcinka próbnego,
- wyprodukowanie mieszanki betonu asfaltowego i jej transport na miejsce wbudowania,
- posmarowanie lepiszczem lub pokrycie taśmą asfaltową krawędzi urządzeń obcych i krawężników,

- rozłożenie i zagęszczenie mieszanki betonu asfaltowego,
- obcięcie krawędzi i posmarowanie lepiszczem,
- przeprowadzenie pomiarów i badań wymaganych w specyfikacji technicznej,
- odwiezienie sprzętu.

9.3. Sposób rozliczenia robót tymczasowych i prac towarzyszących

Cena wykonania robót określonych niniejszą ST obejmuje:

- roboty tymczasowe, które są potrzebne do wykonania robót podstawowych, ale nie są przekazywane Zamawiającemu i są usuwane po wykonaniu robót podstawowych,
- prace towarzyszące, które są niezbędne do wykonania robót podstawowych, niezaliczane do robót tymczasowych, jak geodezyjne wytyczenie robót itd.

10. PRZEPISY ZWIĄZANE

10.1. Ogólne specyfikacje techniczne (ST)

1. D-M-00.00.00 Wymagania ogólne

10.2. Normy

(Zestawienie zawiera dodatkowo normy PN-EN związane z badaniami materiałów występujących w niniejszej ST)

2. PN-EN 196-21 Metody badania cementu – Oznaczanie zawartości chlorków, dwutlenku węgla i alkaliów w cemencie
3. PN-EN 459-2 Wapno budowlane – Część 2: Metody badań
4. PN-EN 932-3 Badania podstawowych właściwości kruszyw – Procedura i terminologia uproszczonego opisu petrograficznego
5. PN-EN 933-1 Badania geometrycznych właściwości kruszyw – Oznaczanie składu ziarnowego – Metoda przesiewania
6. PN-EN 933-3 Badania geometrycznych właściwości kruszyw – Oznaczanie kształtu ziaren za pomocą wskaźnika płaskości
7. PN-EN 933-4 Badania geometrycznych właściwości kruszyw – Część 4: Oznaczanie kształtu ziaren – Wskaźnik kształtu
8. PN-EN 933-5 Badania geometrycznych właściwości kruszyw – Oznaczanie procentowej zawartości ziaren o powierzchniach powstałych w wyniku przekruszenia lub łamania kruszyw grubych
9. PN-EN 933-6 Badania geometrycznych właściwości kruszyw – Część 6: Ocena właściwości powierzchni – Wskaźnik przepływu kruszywa
10. PN-EN 933-9 Badania geometrycznych właściwości kruszyw – Ocena zawartości drobnych cząstek – Badania błękitem metylenowym
11. PN-EN 933-10 Badania geometrycznych właściwości kruszyw – Część 10: Ocena zawartości drobnych cząstek – Uziarnienie wypełniaczy (przesiewanie w strumieniu powietrza)
12. PN-EN 1097-2 Badania mechanicznych i fizycznych właściwości kruszyw – Metody oznaczania odporności na rozdrabnianie
13. PN-EN 1097-3 Badania mechanicznych i fizycznych właściwości kruszyw – Oznaczanie gęstości nasypowej i jamistości
14. PN-EN 1097-4 Badania mechanicznych i fizycznych właściwości

-
- | | |
|-------------------|--|
| | kruszyw – Część 4: Oznaczanie pustych przestrzeni suchego, zagęszczonego wypełniacza |
| 15. PN-EN 1097-5 | Badania mechanicznych i fizycznych właściwości kruszyw – Część 5: Oznaczanie zawartości wody przez suszenie w suszarce z wentylacją |
| 16. PN-EN 1097-6 | Badania mechanicznych i fizycznych właściwości kruszyw – Część 6: Oznaczanie gęstości ziaren i nasiąkliwości |
| 17. PN-EN 1097-7 | Badania mechanicznych i fizycznych właściwości kruszyw – Część 7: Oznaczanie gęstości wypełniacza – Metoda piknometryczna |
| 18. PN-EN 1097-8 | Badania mechanicznych i fizycznych właściwości kruszyw – Część 8: Oznaczanie polerowalności kamienia |
| 19. PN-EN 1367-1 | Badania właściwości cieplnych i odporności kruszyw na działanie czynników atmosferycznych – Część 1: Oznaczanie mrozodporności |
| 20. PN-EN 1367-3 | Badania właściwości cieplnych i odporności kruszyw na działanie czynników atmosferycznych – Część 3: Badanie bazaltowej zgorzeli słonecznej metodą gotowania |
| 21. PN-EN 1426 | Asfalty i produkty asfaltowe – Oznaczanie penetracji igłą |
| 22. PN-EN 1427 | Asfalty i produkty asfaltowe – Oznaczanie temperatury mięknięcia – Metoda Pierścieni i Kula |
| 23. PN-EN 1428 | Asfalty i lepiszcza asfaltowe – Oznaczanie zawartości wody w emulsjach asfaltowych – Metoda destylacji azeotropowej |
| 24. PN-EN 1429 | Asfalty i lepiszcza asfaltowe – Oznaczanie pozostałości na sicie emulsji asfaltowych oraz trwałości podczas magazynowania metodą pozostałości na sicie |
| 25. PN-EN 1744-1 | Badania chemicznych właściwości kruszyw – Analiza chemiczna |
| 26. PN-EN 1744-4 | Badania chemicznych właściwości kruszyw – Część 4: Oznaczanie podatności wypełniaczy do mieszanek mineralno-asfaltowych na działanie wody |
| 27. PN-EN 12591 | Asfalty i produkty asfaltowe – Wymagania dla asfaltów drogowych |
| 28. PN-EN 12592 | Asfalty i produkty asfaltowe – Oznaczanie rozpuszczalności |
| 29. PN-EN 12593 | Asfalty i produkty asfaltowe – Oznaczanie temperatury łamliwości Fraassa |
| 30. PN-EN 12606-1 | Asfalty i produkty asfaltowe – Oznaczanie zawartości parafiny – Część 1: Metoda destylacyjna |
| 31. PN-EN 12607-1 | Asfalty i produkty asfaltowe – Oznaczanie odporności na twardnienie pod wpływem ciepła i powietrza – Część 1: Metoda RTFOT |
| i | |
| PN-EN 12607-3 | Jw. Część 3: Metoda RFT |
| 32. PN-EN 12697-6 | Mieszanki mineralno-asfaltowe – Metody badań mieszanek mineralno-asfaltowych na gorąco – Część 6: Oznaczanie gęstości objętościowej metodą hydrostatyczną |
| 33. PN-EN 12697-8 | Mieszanki mineralno-asfaltowe – Metody badań |

mieszanek mineralno-asfaltowych na gorąco – Część 8: Oznaczanie zawartości wolnej przestrzeni

- 34. PN-EN 12697-11 Mieszanki mineralno-asfaltowe – Metody badań mieszanek mineralno-asfaltowych na gorąco – Część 11: Określenie powiązania pomiędzy kruszywem i asfaltem
- 35. PN-EN 12697-12 Mieszanki mineralno-asfaltowe – Metody badań mieszanek mineralno-asfaltowych na gorąco – Część 12: Określanie wrażliwości na wodę
- 36. PN-EN 12697-13 Mieszanki mineralno-asfaltowe – Metody badań mieszanek mineralno-asfaltowych na gorąco – Część 13: Pomiar temperatury
- 37. PN-EN 12697-18 Mieszanki mineralno-asfaltowe – Metody badań mieszanek mineralno-asfaltowych na gorąco – Część 18: Spływanie lepiszcza
- 38. PN-EN 12697-22 Mieszanki mineralno-asfaltowe – Metody badań mieszanek mineralno-asfaltowych na gorąco – Część 22: Koleinowanie
- 39. PN-EN 12697-27 Mieszanki mineralno-asfaltowe – Metody badań mieszanek mineralno-asfaltowych na gorąco – Część 27: Pobieranie próbek
- 40. PN-EN 12697-36 Mieszanki mineralno-asfaltowe – Metody badań mieszanek mineralno-asfaltowych na gorąco – Część 36: Oznaczanie grubości nawierzchni asfaltowych
- 41. PN-EN 12846 Asfalty i lepiszcza asfaltowe – Oznaczanie czasu wypływu emulsji asfaltowych lepkościomierzem wypływowym
- 42. PN-EN 12847 Asfalty i lepiszcza asfaltowe – Oznaczanie sedymentacji emulsji asfaltowych
- 43. PN-EN 12850 Asfalty i lepiszcza asfaltowe – Oznaczanie wartości pH emulsji asfaltowych
- 44. PN-EN 13043 Kruszywa do mieszanek bitumicznych i powierzchniowych utwaleń stosowanych na drogach, lotniskach i innych powierzchniach przeznaczonych do ruchu
- 45. PN-EN 13074 Asfalty i lepiszcza asfaltowe – Oznaczanie lepiszczy z emulsji asfaltowych przez odparowanie
- 46. PN-EN 13075-1 Asfalty i lepiszcza asfaltowe – Badanie rozpadu – Część 1: Oznaczanie indeksu rozpadu kationowych emulsji asfaltowych, metoda z wypełniaczem mineralnym
- 47. PN-EN 13108-1 Mieszanki mineralno-asfaltowe – Wymagania – Część 1: Beton asfaltowy
- 48. PN-EN 13108-20 Mieszanki mineralno-asfaltowe – Wymagania – Część 20: Badanie typu
- 49. PN-EN 13179-1 Badania kruszyw wypełniających stosowanych do mieszanek bitumicznych – Część 1: Badanie metodą Pierścienia i Kuli
- 50. PN-EN 13179-2 Badania kruszyw wypełniających stosowanych do mieszanek bitumicznych – Część 2: Liczba bitumiczna
- 51. PN-EN 13398 Asfalty i lepiszcza asfaltowe – Oznaczanie nawrotu sprężystego asfaltów modyfikowanych

- | | | |
|-----|----------------|--|
| 52. | PN-EN 13399 | Asfalty i lepiszcza asfaltowe – Oznaczenie odporności na magazynowanie modyfikowanych asfaltów |
| 53. | PN-EN 13587 | Asfalty i lepiszcza asfaltowe – Oznaczenie ciągliwości lepiszczy asfaltowych metodą pomiaru ciągliwości |
| 54. | PN-EN 13588 | Asfalty i lepiszcza asfaltowe – Oznaczenie kohezji lepiszczy asfaltowych metodą testu wahadłowego |
| 55. | PN-EN 13589 | Asfalty i lepiszcza asfaltowe – Oznaczenie ciągliwości modyfikowanych asfaltów – Metoda z duktylometrem |
| 56. | PN-EN 13614 | Asfalty i lepiszcza asfaltowe – Oznaczenie przyczepności emulsji bitumicznych przez zanurzenie w wodzie – Metoda z kruszywem |
| 57. | PN-EN 13703 | Asfalty i lepiszcza asfaltowe – Oznaczenie energii deformacji |
| 58. | PN-EN 13808 | Asfalty i lepiszcza asfaltowe – Zasady specyfikacji kationowych emulsji asfaltowych |
| 59. | PN-EN 14023 | Asfalty i lepiszcza asfaltowe – Zasady specyfikacji asfaltów modyfikowanych polimerami |
| 60. | PN-EN 14188-1 | Wypełniacze złączy i zalewy – Część 1: Specyfikacja zalew na gorąco |
| 61. | PN-EN 14188-2 | Wypełniacze złączy i zalewy – Część 2: Specyfikacja zalew na zimno |
| 62. | PN-EN 22592 | Przetwory naftowe – Oznaczenie temperatury zapłonu i palenia – Pomiar metodą otwartego tygla Clevelanda |
| 63. | PN-EN ISO 2592 | Oznaczenie temperatury zapłonu i palenia – Metoda otwartego tygla Clevelanda |

10.3. Wymagania techniczne

64. WT-1 Kruszywa 2010. Kruszywa do mieszanek mineralno-asfaltowych i powierzchniowych utwaleń na drogach krajowych - Zarządzenie nr 102 Generalnego Dyrektora Dróg Krajowych i Autostrad z dnia 19 listopada 2010 r.
65. WT-2 Nawierzchnie asfaltowe 2010. Nawierzchnie asfaltowe na drogach krajowych - Zarządzenie nr 102 Generalnego Dyrektora Dróg Krajowych i Autostrad z dnia 19 listopada 2010 r.
66. WT-3 Emulsje asfaltowe 2009. Kationowe emulsje asfaltowe na drogach publicznych

10.4. Inne dokumenty

67. Rozporządzenie Ministra Transportu i Gospodarki Morskiej z dnia 2 marca 1999 r. w sprawie warunków technicznych, jakim powinny odpowiadać drogi publiczne i ich usytuowanie (Dz.U. nr 43, poz. 430)
68. Katalog typowych konstrukcji nawierzchni podatnych i półsztywnych. Generalna Dyrekcja Dróg Publicznych – Instytut Badawczy Dróg i Mostów, Warszawa 1997

UWAGA: Wszelkie roboty ujęte w specyfikacji należy wykonać w oparciu o aktualnie obowiązujące normy i przepisy

„Dokumentacja projektowa REMONTU WIADUKTU DROGOWEGO w pasie drogi powiatowej NR 3504E nad linią kolejową NR 131 w km 127,155 w miejscowości GUMNISKO”

STWiORB D.05.03.05/01

D 05.03.05/02 NAWIERZCHNIA Z BETONU ASFALTOWEGO.WARSTWA ŚCIERALNA

1. WSTĘP

1.1. Przedmiot Specyfikacji Technicznej Wykonania i Odbioru Robót Budowlanych (STWiORB)

Przedmiotem niniejszej Szczegółowej Specyfikacji Technicznej Wykonania i Odbioru Robót Budowlanych są wymagania dotyczące warstwy ścieralnej z betonu asfaltowego AC11S PMB(45/80) w ramach „REMONTU WIADUKTU DROGOWEGO nad linia kolejową NR 131 w km 127,155 w miejscowości GUMNISKO”.

1.2. Zakres stosowania STWiORB

Specyfikacja techniczna (STWiORB) stosowana jest jako dokument przetargowy i kontraktowy przy zlecaniu i realizacji robót drogowych.

1.3. Zakres robót objętych STWiORB

Ustalenia zawarte w niniejszej specyfikacji dotyczą zasad prowadzenia robót związanych z wykonaniem i odbiorem warstwy ścieralnej z betonu asfaltowego wg PN-EN 13108-1 [47] i WT-2 Nawierzchnie asfaltowe 2010 [65] z mieszanki mineralno-asfaltowej dostarczonej od producenta. W przypadku produkcji mieszanki mineralno-asfaltowej przez Wykonawcę dla potrzeb budowy, Wykonawca zobowiązany jest prowadzić Zakładową kontrolę produkcji (ZKP) zgodnie z WT-2 [65] punkt 8.4.1.5.

Warstwę ścieralną z betonu asfaltowego można wykonywać dla dróg kategorii ruchu od KR1 do KR6 (określenie kategorii ruchu podano w punkcie 1.4.7). Stosowane mieszanki betonu asfaltowego o wymiarze D podano w tablicy 1.

Warstwa ścieralna jezdni drogi powiatowej KR-3 AC11S PMB(45/80) gr. 4 cm

Tablica 1. Stosowane mieszanki

Kategoria ruchu	Mieszanki o wymiarze D ¹⁾ , mm
KR 1-2	AC5S, AC8S, AC11S
KR 3-4	AC8S, AC11S
KR 5-6	AC8S, AC11S ²⁾

¹⁾ Podział ze względu na wymiar największego kruszywa w mieszance.

²⁾ Dopuszczony do stosowania w terenach górskich.

1.4. Określenia podstawowe

1.4.1. Nawierzchnia – konstrukcja składająca się z jednej lub kilku warstw służących do przejmowania i rozkładania obciążeń od ruchu pojazdów na podłoże.

1.4.2. Warstwa ścieralna – górna warstwa nawierzchni będąca w bezpośrednim kontakcie z kołami pojazdów.

1.4.3. Mieszanka mineralno-asfaltowa – mieszanka kruszywa i lepiszcza asfaltowego.

1.4.4. Wymiar mieszanki mineralno-asfaltowej – określenie mieszanki mineralno-asfaltowej, ze względu na największy wymiar kruszywa D, np. wymiar 5, 8, 11.

1.4.5. Beton asfaltowy – mieszanka mineralno-asfaltowa, w której kruszywo o uziarnieniu ciągłym lub nieciągłym tworzy strukturę wzajemnie klinującą się.

1.4.6. Uziarnienie – skład ziarnowy kruszywa, wyrażony w procentach masy ziaren przechodzących przez określony zestaw sit.

1.4.7. Kategoria ruchu – obciążenie drogi ruchem samochodowym, wyrażone w osiach obliczeniowych (100 kN) wg „Katalogu typowych konstrukcji nawierzchni podatnych i półsztywnych” GDDP-IBDiM [68].

1.4.8. Wymiar kruszywa – wielkość ziaren kruszywa, określona przez dolny (d) i górny (D) wymiar sita.

1.4.9. Kruszywo grube – kruszywo z ziaren o wymiarze: $D \leq 45$ mm oraz $d > 2$ mm.

1.4.10. Kruszywo drobne – kruszywo z ziaren o wymiarze: $D \leq 2$ mm, którego większa część pozostaje na sicie 0,063 mm.

1.4.11. Pył – kruszywo z ziaren przechodzących przez sito 0,063 mm.

1.4.12. Wypełniacz – kruszywo, którego większa część przechodzi przez sito 0,063 mm. (Wypełniacz mieszany – kruszywo, które składa się z wypełniacza pochodzenia mineralnego i wodorotlenku wapnia. Wypełniacz dodany – wypełniacz pochodzenia mineralnego, wyprodukowany oddzielnie).

1.4.13. Kationowa emulsja asfaltowa – emulsja, w której emulgator nadaje dodatnie ładunki cząstkom zdyspergowanego asfaltu.

1.4.14. Pozostałe określenia podstawowe są zgodne z obowiązującymi, odpowiednimi polskimi normami i z definicjami podanymi w ST D-M.00.00.00 „Wymagania ogólne” pkt 1.4.

1.4.15. Symbole i skróty dodatkowe

- ACS – beton asfaltowy do warstwy ścieralnej
- PMB – polimeroasfalt,
- D – górny wymiar sita (przy określaniu wielkości ziaren kruszywa),
- d – dolny wymiar sita (przy określaniu wielkości ziaren kruszywa),
- C – kationowa emulsja asfaltowa,
- NPD – właściwość użytkowa nie określana (ang. No Performance Determined; producent może jej nie określać),
- TBR – do zadeklarowania (ang. To Be Reported; producent może dostarczyć odpowiednie informacje, jednak nie jest do tego zobowiązany),
- IRI – (International Roughness Index) międzynarodowy wskaźnik równości,
- MOP – miejsce obsługi podróżnych.

1.5. Ogólne wymagania dotyczące robót

Ogólne wymagania dotyczące robót podano w ST D-M.00.00.00 „Wymagania ogólne” [1] pkt 1.5.

2. MATERIAŁY

2.1. Ogólne wymagania dotyczące materiałów

Ogólne wymagania dotyczące materiałów, ich pozyskiwania i składowania, podano w ST D-M.00.00.00 „Wymagania ogólne” [1] pkt 2.

2.2. Lepiszczka asfaltowe

Należy stosować asfalty drogowe wg PN-EN 12591 [27] lub polimeroasfalty wg PN-EN 14023 [59]. Rodzaje stosowanych lepiszcz asfaltowych podano w tablicy 2. Oprócz lepiszcz wymienionych w tablicy 2 można stosować inne lepiszcza nienormowe według aprobat technicznych.

Tablica 2. Zalecane lepiszcza asfaltowego do warstwy ścieralnej z betonu asfaltowego

Kategoria ruchu	Mieszanka ACS	Gatunek lepiszcza	
		asfalt drogowy	polimeroasfalt
KR1 – KR2	AC5S, AC8S, AC11S	50/70, 70/100 Wielorodzajowy 50/70	-
KR3 – KR4	AC8S, AC11S	50/70 Wielorodzajowy 50/70	PMB 45/80-55 PMB 45/80-65
KR5 – KR6	AC8S, AC11S	Wielorodzajowy 35/50	PMB 45/80-55 PMB 45/80-65

Asfalty drogowe powinny spełniać wymagania podane w tablicy 3.

Polimeroasfalty powinny spełniać wymagania podane w tablicy 4.

Tablica 3. Wymagania wobec asfaltów drogowych wg PN-EN 12591 [27]

Lp.	Właściwości	Metoda	Rodzaj asfaltu
-----	-------------	--------	----------------

STWiORB D.05.03.05/02

			badania	50/70	70/100
1	2		3	4	5
WŁAŚCIWOŚCI OBLIGATORYJNE					
1	Penetracja w 25°C	0,1 mm	PN-EN 1426 [21]	50-70	70-100
2	Temperatura mięknięcia	°C	PN-EN 1427 [22]	46-54	43-51
3	Temperatura zapłonu, nie mniej niż	°C	PN-EN 22592 [62]	230	230
4	Zawartość składników rozpuszczalnych, nie mniej niż	% m/m	PN-EN 12592 [28]	99	99
1	2		3	4	5
5	Zmiana masy po starzeniu (ubytek lub przyrost), nie więcej niż	% m/m	PN-EN 12607-1 [31]	0,5	0,8
6	Pozostała penetracja po starzeniu, nie mniej niż	%	PN-EN 1426 [21]	50	46
7	Temperatura mięknięcia po starzeniu, nie mniej niż	°C	PN-EN 1427 [22]	48	45
WŁAŚCIWOŚCI SPECJALNE KRAJOWE					
8	Zawartość parafiny, nie więcej niż	%	PN-EN 12606-1 [30]	2,2	2,2
9	Wzrost temp. mięknięcia po starzeniu, nie więcej niż	°C	PN-EN 1427 [22]	9	9
10	Temperatura łamliwości Fraassa, nie więcej niż	°C	PN-EN 12593 [29]	-8	-10

Tablica 4. Wymagania wobec asfaltów modyfikowanych polimerami (polimeroasfaltów) wg PN-EN 14023 [59]

Wymaganie podstawowe	Właściwość	Metoda badania	Jednostka	Gatunki asfaltów modyfikowanych polimerami (PMB)			
				45/80 – 55		45/80 – 65	
				wymaganie	klasa	wymaganie	klasa
1	2	3	4	5	6	7	8
Konsystencja w pośrednich temperaturach eksploatacyjnych	Penetracja w 25°C	PN-EN 1426 [21]	0,1 mm	45-80	4	45-80	4
Konsystencja w wysokich temperaturach eksploatacyjnych	Temperatura mięknięcia	PN-EN 1427 [22]	°C	≥ 55	7	≥ 65	5
Kohezja	Siła	PN-EN	J/cm ²	≥ 1 w 5°C	4	≥2 w 5°C	3

STWiORB D.05.03.05/02

	rozciągania (mała prędkość rozciągania)	13589 [55] PN-EN 13703 [57]					
	Siła rozciągania w 5°C (duża prędkość rozciągania)	PN-EN 13587 [53] PN-EN 13703 [57]	J/cm ²	NPD ^a	0	NPD ^a	0
	Wahadło Vialit (metoda uderzenia)	PN-EN 13588 [54]	J/cm ²	NPD ^a	0	NPD ^a	0

1	2	3	4	5	6	7	8
Stalność konsystencji (Odporność na starzenie wg PN-EN 12607-1 lub -3 [31])	Zmiana masy		%	≥ 0,5	3	≥ 0,5	3
	Pozostała penetracja	PN-EN 1426 [21]	%	≥ 60	7	≥ 60	7
	Wzrost temperatury mięknienia	PN-EN 1427 [22]	°C	≤ 8	2	≤ 8	2
Inne właściwości	Temperatura zapłonu	PN-EN ISO 2592 [63]	°C	≥ 235	3	≥ 235	3
Wymagania dodatkowe	Temperatura łamliwości	PN-EN 12593 [29]	°C	≤ -12	6	≤ -15	7
	Nawrót sprężysty w 25°C	PN-EN 13398 [51]	%	≥ 50	5	≥ 70	3
	Nawrót sprężysty w 10°C			NPD ^a	0	NPD ^a	0
	Zakres plastyczności	PN-EN 14023 [59] Punkt 5.1.9	°C	TBR ^b	1	TBR ^b	1
Wymagania dodatkowe	Stabilność magazynowa -nia. Różnica temperatur mięknienia	PN-EN 13399 [52] PN-EN 1427 [22]	°C	≤ 5	2	≤ 5	2
	Stabilność magazynowa -nia. Różnica penetracji	PN-EN 13399 [52] PN-EN 1426 [21]	0,1 mm	NPD ^a	0	NPD ^a	0
	Spadek temperatury mięknienia po starzeniu wg PN-EN 12607 -1 lub -3 [31]	PN-EN 12607-1 [31] PN-EN 1427 [22]	°C	TBR ^b	1	TBR ^b	1
	Nawrót sprężysty w 25°C po starzeniu wg PN-EN 12607-1 lub -3 [31]	PN-EN 12607-1 [31] PN-EN 13398 [51]	%	≥ 50	4	≥ 60	3
	Nawrót sprężysty w 10°C po starzeniu wg PN-EN			NPD ^a	0	NPD ^a	0

	12607-1 lub -3 [31]						
a NPD – No Performance Determined (właściwość użytkowa nie określana)							
b TBR – To Be Reported (do zadeklarowania)							

Składowanie asfaltu drogowego powinno się odbywać w zbiornikach, wykluczających zanieczyszczenie asfaltu i wyposażonych w system grzewczy pośredni (bez kontaktu asfaltu z przewodami grzewczymi). Zbiornik roboczy otaczarki powinien być izolowany termicznie, posiadać automatyczny system grzewczy z tolerancją $\pm 5^{\circ}\text{C}$ oraz układ cyrkulacji asfaltu.

Polimeroasfalt powinien być magazynowany w zbiorniku wyposażonym w system grzewczy pośredni z termostatem kontrolującym temperaturę z dokładnością $\pm 5^{\circ}\text{C}$. Zaleca się wyposażenie zbiornika w mieszadło. Zaleca się bezpośrednie zużycie polimeroasfaltu po dostarczeniu. Należy unikać wielokrotnego rozgrzewania i chłodzenia polimeroasfaltu w okresie jego stosowania oraz unikać niekontrolowanego mieszania polimeroasfaltów różnego rodzaju i klasy oraz z asfaltem zwykłym.

2.3. Kruszywo

Do warstwy ścieralnej z betonu asfaltowego należy stosować kruszywo według PN-EN 13043 [44] i WT-1 Kruszywa 2010 [64], obejmujące kruszywo grube, kruszywo drobne i wypełniacz. Kruszywa powinny spełniać wymagania podane w WT-1 Kruszywa 2010 – tablica 12, 13, 14, 15.

Składowanie kruszywa powinno się odbywać w warunkach zabezpieczających je przed zanieczyszczeniem i zmieszaniem z kruszywem o innym wymiarze lub pochodzeniu. Podłoże składowiska musi być równe, utwardzone i odwodnione. Składowanie wypełniacza powinno się odbywać w silosach wyposażonych w urządzenia do aeracji.

2.4. Środek adhezyjny

W celu poprawy powinowactwa fizykochemicznego lepiszcza asfaltowego i kruszywa, gwarantującego odpowiednią przyczepność (adhezję) lepiszcza do kruszywa i odporność mieszanki mineralno-asfaltowej na działanie wody, należy dobrać i zastosować środek adhezyjny, tak aby dla konkretnej pary kruszywo-lepiszcze wartość przyczepności określona według PN-EN 12697-11, metoda C [34] wynosiła co najmniej 80%.

Środek adhezyjny powinien odpowiadać wymaganiom określonym przez producenta.

Składowanie środka adhezyjnego jest dozwolone tylko w oryginalnych opakowaniach, w warunkach określonych przez producenta.

2.5. Materiały do uszczelnienia połączeń i krawędzi

Do uszczelnienia połączeń technologicznych (tj. złączy podłużnych i poprzecznych z tego samego materiału wykonywanego w różnym czasie oraz spoin stanowiących połączenia różnych materiałów lub połączenie warstwy asfaltowej z urządzeniami obcymi w nawierzchni lub ją ograniczającymi, należy stosować:

- materiały termoplastyczne, jak taśmy asfaltowe, pasty itp. według norm lub aprobat technicznych,
- emulsję asfaltową według PN-EN 13808 [58] lub inne lepiszcza według norm lub aprobat technicznych

Grubość materiału termoplastycznego do spoiny powinna wynosić:

- nie mniej niż 10 mm przy grubości warstwy technologicznej do 2,5 cm,
- nie mniej niż 15 mm przy grubości warstwy technologicznej większej niż 2,5 cm.

Składowanie materiałów termoplastycznych jest dozwolone tylko w oryginalnych opakowaniach producenta, w warunkach określonych w aprobacie technicznej.

Do uszczelnienia krawędzi należy stosować asfalt drogowy wg PN-EN 12591 [27], asfalt modyfikowany polimerami wg PN-EN 14023 [59] „metoda na gorąco”. Dopuszcza się inne rodzaje lepiszcza wg norm lub aprobat technicznych.

2.6. Materiały do złączenia warstw konstrukcji

Do złączania warstw konstrukcji nawierzchni (warstwa wiążąca z warstwą ścieralną) należy stosować kationowe emulsje asfaltowe lub kationowe emulsje modyfikowane polimerami według PN-EN 13808 [58] i WT-3 Emulsje asfaltowe 2009 [66] punkt 5.1 tablica 2 i tablica 3.

Kationowe emulsje asfaltowe modyfikowane polimerami (asfalt 70/100 modyfikowany polimerem lub lateksem butadienowo-styrenowym SBR) stosuje się tylko pod cienkie warstwy asfaltowe na gorąco.

Emulsję asfaltową można składować w opakowaniach transportowych lub w stacjonarnych zbiornikach pionowych z nalewaniem od dna. Nie należy nalewać emulsji do opakowań i zbiorników zanieczyszczonych materiałami mineralnymi.

3. SPRZĘT

3.1. Ogólne wymagania dotyczące sprzętu

Ogólne wymagania dotyczące sprzętu podano w ST D-M-00.00.00 „Wymagania ogólne” [1] pkt 3.

3.2. Sprzęt stosowany do wykonania robót

Przy wykonywaniu robót Wykonawca w zależności od potrzeb, powinien wykazać się możliwością korzystania ze sprzętu dostosowanego do przyjętej metody robót, jak:

- wytwórnia (otaczarka) o mieszaniu cyklicznym lub ciągłym, z automatycznym komputerowym sterowaniem produkcji, do wytwarzania mieszanek mineralno-asfaltowych,
- układarka gąsienicowa, z elektronicznym sterowaniem równości układanej warstwy,
- skraplarka,
- walce stalowe gładkie,
- lekka rozsypywarka kruszywa,
- szczotki mechaniczne i/lub inne urządzenia czyszczące,
- samochody samowyładowcze z przykryciem brezentowym lub termosami,
- sprzęt drobny.

4. TRANSPORT

4.1. Ogólne wymagania dotyczące transportu

Ogólne wymagania dotyczące transportu podano w ST D-M.00.00.00 „Wymagania ogólne” [1] pkt 4.

4.2. Transport materiałów

Asfalt i polimeroasfalt należy przewozić w cysternach kolejowych lub samochodach izolowanych i zaopatrzonych w urządzenia umożliwiające pośrednie ogrzewanie oraz w zawory spustowe.

Kruszywa można przewozić dowolnymi środkami transportu, w warunkach zabezpieczających je przed zanieczyszczeniem, zmieszaniem z innymi materiałami i nadmiernym zawilgoceniem.

Wypełniacz należy przewozić w sposób chroniący go przed zawilgoceniem, zbryleniem i zanieczyszczeniem. Wypełniacz luzem powinien być przewożony w odpowiednich cysternach przystosowanych do przewozu materiałów sypkich, umożliwiających rozładunek pneumatyczny.

Emulsja asfaltowa może być transportowana w zamkniętych cysternach, autocysternach, beczkach i innych opakowaniach pod warunkiem, że nie będą korodowały pod wpływem emulsji i nie będą powodowały jej rozpadu. Cysterny powinny być wyposażone w przegrody. Nie należy używać do transportu opakowań z metali lekkich (może zachodzić wydzielanie wodoru i groźba wybuchu przy emulsjach o $pH \leq 4$).

Mieszanek mineralno-asfaltową należy dowozić na budowę pojazdami samowyładowczymi w zależności od postępu robót. Podczas transportu i postoju przed wbudowaniem mieszanka powinna być zabezpieczona przed ostygnięciem i dopływem powietrza (przez przykrycie, pojemniki termoizolacyjne lub ogrzewane itp.). Warunki i czas transportu mieszanki, od produkcji do wbudowania, powinna zapewniać utrzymanie temperatury w wymaganym przedziale. Powierzchnie pojemników używanych do transportu mieszanki powinny być czyste, a do zwilżania tych powierzchni można używać tylko środki antyadhezyjne niewpływające szkodliwie na mieszankę.

5. WYKONANIE ROBÓT

5.1. Ogólne zasady wykonania robót

Ogólne zasady wykonania robót podano w ST D-M.00.00.00 „Wymagania ogólne” [1] pkt 5.

5.2. Projektowanie mieszanki mineralno-asfaltowej

Przed przystąpieniem do robót Wykonawca dostarczy Inżynierowi do akceptacji projekt składu mieszanki mineralno-asfaltowej (AC5S, AC8S, **AC11S**).

Uziarnienie mieszanki mineralnej oraz minimalna zawartość lepiszcza podane są w tablicach 6 i 7.

Jeżeli stosowana jest mieszanka kruszywa drobnego niełamanego i łamanego, to należy przyjąć proporcję kruszywa łamanego do niełamanego co najmniej 50/50.

Wymagane właściwości mieszanki mineralno-asfaltowej podane są w tablicach 8, 9 i 10.

Tablica 7. Uziarnienie mieszanki mineralnej oraz zawartość lepiszcza do betonu asfaltowego do warstwy ścieralnej dla ruchu KR3-KR6 [65]

Właściwość	Przesiew, [% (m/m)]			
	AC8S		AC11S	
Wymiar sita #, [mm]	od	do	od	do
16	-	-	100	-
11,2	100	-	90	100
8	90	100	60	90
5,6	60	80	-	-
2	40	55	35	50
0,125	8	22	8	20
0,063	5	12,0	5	11,0
Zawartość lepiszcza, minimum ^{*)}	B _{min5,6}		B _{min5,42}	

^{*)} Minimalna zawartość lepiszcza jest określona przy założonej gęstości mieszanki mineralnej 2,650 Mg/m³. Jeżeli stosowana mieszanka mineralna ma inną gęstość (ρ_d), to do wyznaczenia minimalnej zawartości lepiszcza podaną wartość należy pomnożyć przez współczynnik α według równania:

$$\alpha = \frac{2,650}{\rho_d}$$

Tablica 9. Wymagane właściwości mieszanki mineralno-asfaltowej do warstwy ścieralnej, dla ruchu **KR3**

Właściwość	Warunki zagęszczania wg PN-EN 13108-20 [48]	Metoda i warunki badania	AC8S	AC11S
Zawartość wolnych przestrzeni	C.1.2, ubijanie, 2×50 uderzeń	PN-EN 12697-8 [33], p. 4	V _{min2,0} V _{max4}	V _{min2,0} V _{max4}
Odporność na deformacje trwałe ^{a)}	C.1.20, wałowanie, P ₉₈ -P ₁₀₀	PN-EN 12697-22, metoda B w powietrzu, PN-EN 13108-20, D.1.6, 60°C, 10 000 cykli [38]	WTS _{AIR} _{0,50} PRD _{AIRd} eklar	WTS _{AIR} _{0,50} PRD _{AIRd} eklar
Odporność na	C.1.1, ubijanie	PN-EN 12697-12 [35],	ITSR ₉₀	ITSR ₉₀

działanie wody	e, 2×35 uderzeń	przechowywanie w 40°C z jednym cyklem zamrażania, badanie w 25°C ^{b)}		
a) Grubość płyty: AC8, AC11 40mm.				
b) Ujednoczoną procedurę badania odporności na działanie wody podano w WT-2 2010 [65] w załączniku 1.				

Tablica 10. Wymagane właściwości mieszanki mineralno-asfaltowej do warstwy ścieralnej, dla ruchu KR5 ÷ KR6 [65]

Właściwość	Warunki zagęszczania wg PN-EN 13108-20 [48]	Metoda i warunki badania	AC8S	AC11S
Zawartość wolnych przestrzeni	C.1.2, ubijanie, 2×50 uderzeń	PN-EN 12697-8 [33], p. 4	$V_{min2,0}$ V_{max4}	$V_{min2,0}$ V_{max4}
Odporność na deformacje trwałe ^{a)}	C.1.20, wałowanie, P ₉₈ -P ₁₀₀	PN-EN 12697-22, metoda B w powietrzu, PN-EN 13108-20, D.1.6, 60°C, 10 000 cykli [38]	WTS_{AIR} _{0,30} PRD_{AIRd} eklar	WTS_{AIR} _{0,30} PRD_{AIRd} eklar
Odporność na działanie wody	C.1.1, ubijanie, 2×35 uderzeń	PN-EN 12697-12 [35], przechowywanie w 40°C z jednym cyklem zamrażania, badanie w 25°C ^{b)}	$ITSR_{90}$	$ITSR_{90}$
a) Grubość płyty: AC8, AC11 40mm.				
b) Ujednoczoną procedurę badania odporności na działanie wody podano w WT-2 2010 [65] w załączniku 1.				

5.3. Wytwarzanie mieszanki mineralno-asfaltowej

Mieszankę mineralno-asfaltową należy wytwarzać na gorąco w otaczarce (zespole maszyn i urządzeń dozowania, podgrzewania i mieszania składników oraz przechowywania gotowej mieszanki).

Dozowanie składników mieszanki mineralno-asfaltowej w otaczarkach, w tym także wstępne, powinno być zautomatyzowane i zgodne z receptą roboczą, a urządzenia do dozowania składników oraz pomiaru temperatury powinny być okresowo sprawdzane. Kruszywo o różnym uziarnieniu lub pochodzeniu należy dodawać oddzielnie.

Lepiszczce asfaltowe należy przechowywać w zbiorniku z pośrednim systemem ogrzewania, z układem termostata zapewniającym utrzymanie żądanej temperatury z dokładnością ± 5°C. Temperatura lepiszczka asfaltowego w zbiorniku magazynowym (roboczym) nie może przekraczać 180°C dla asfaltu drogowego 50/70 i 70/100 i polimeroasfaltu drogowego 45/80-55 i 45/80-65.

Kruszywo (ewentualnie z wypełniaczem) powinno być wysuszone i podgrzane tak, aby mieszanka mineralna uzyskała temperaturę właściwą do otoczenia lepiszczkiem asfaltowym. Temperatura mieszanki mineralnej nie powinna być wyższa o więcej niż 30°C od najwyższej temperatury mieszanki mineralno-asfaltowej podanej w tablicy 11. W tej tablicy najniższa temperatura dotyczy mieszanki mineralno-asfaltowej dostarczonej na miejsce wbudowania, a najwyższa temperatura dotyczy mieszanki mineralno-asfaltowej bezpośrednio po wytworzeniu w wytwórni.

Tablica 11. Najwyższa i najniższa temperatura mieszanki AC [65]

Lepiszczce asfaltowe	Temperatura mieszanki [°C]
Asfalt 50/70	od 140 do 180

Asfalt 70/100	od 140 do 180
Wielorodzajowy-35/50	od 155 do 195
Wielorodzajowy-50/70	od 140 do 180
PMB 45/80-55	od 130 do 180
PMB 45/80-65	od 130 do 180

Sposób i czas mieszania składników mieszanki mineralno-asfaltowej powinny zapewnić równomierne otoczenie kruszywa lepiszczem asfaltowym.

Dopuszcza się dostawy mieszanek mineralno-asfaltowych z kilku wytwórni, pod warunkiem skoordynowania między sobą deklarowanych przydatności mieszanek (m.in.: typ, rodzaj składników, właściwości objętościowe) z zachowaniem braku różnic w ich właściwościach.

5.4. Przygotowanie podłoża

Podłoże (warstwa wyrównawcza, warstwa wiążąca lub stara warstwa ścieralna) pod warstwę ścieralną z betonu asfaltowego powinno być na całej powierzchni:

- ustabilizowane i nośne,
- czyste, bez zanieczyszczenia lub pozostałości luźnego kruszywa,
- wyprofilowane, równe i bez kolein,
- suche.

Wymagana równość podłoża jest określona w rozporządzeniu dotyczącym warunków technicznych, jakim powinny odpowiadać drogi publiczne [67]. W wypadku podłoża z warstwy starej nawierzchni, nierówności nie powinny przekraczać wartości podanych w tablicy 12.

Tablica 12. Maksymalne nierówności podłoża z warstwy starej nawierzchni pod warstwy asfaltowe (pomiar łatą 4-metrową lub równoważną metodą)

Klasa drogi	Element nawierzchni	Maksymalna nierówność podłoża pod warstwę ścieralną [mm]
A, S,	Pasy: ruchu, awaryjne, dodatkowe, włączania i wyłączania	6
GP	Jezdnie łącznic, jezdnie MOP, utwardzone pobocza	8
G	Pasy: ruchu, dodatkowe, włączania i wyłączania, postojowe, jezdnie łącznic, utwardzone pobocza	8
Z, L, D	Pasy ruchu	9

Jeżeli nierówności są większe niż dopuszczalne, to należy wyrównać podłoże.

Rzędne wysokościowe podłoża oraz urządzeń usytuowanych w nawierzchni lub ją ograniczających powinny być zgodne z dokumentacją projektową. Z podłoża powinien być zapewniony odpływ wody.

Oznakowanie poziome na warstwie podłoża należy usunąć.

Nierówności podłoża (w tym powierzchnię istniejącej warstwy ścieralnej) należy wyrównać poprzez frezowanie lub wykonanie warstwy wyrównawczej.

Wykonane w podłożu łaty z materiału o mniejszej sztywności (np. łaty z asfaltu lanego w betonie asfaltowym) należy usunąć, a powstałe w ten sposób ubytki wypełnić materiałem o właściwościach zbliżonych do materiału podstawowego (np. wypełnić betonem asfaltowym).

W celu polepszenia połączenia między warstwami technologicznymi nawierzchni powierzchnia podłoża powinna być w ocenie wizualnej chropowata.

Szerokie szczeliny w podłożu należy wypełnić odpowiednim materiałem, np. zalewami drogowymi według PN-EN 14188-1 [60] lub PN-EN 14188-2 [61] albo innymi materiałami według norm lub aprobat technicznych.

Na podłożu wykazującym zniszczenia w postaci siatki spękań zmęczeniowych lub spękań poprzecznych zaleca się stosowanie membrany przeciwspekaniowej, np. mieszanki mineralno-asfaltowej, warstwy SAMI lub z geosyntetyków według norm lub aprobat technicznych.

5.5. Próba technologiczna

Wykonawca przed przystąpieniem do produkcji mieszanki jest zobowiązany do przeprowadzenia w obecności Inżyniera próby technologicznej, która ma na celu sprawdzenie zgodności właściwości wyprodukowanej mieszanki z receptą. W tym celu należy zaprogramować otaczarkę zgodnie z receptą roboczą i w cyklu automatycznym produkować mieszankę. Do badań należy pobrać mieszankę wyprodukowaną po ustabilizowaniu się pracy otaczarki.

Nie dopuszcza się oceniania dokładności pracy otaczarki oraz prawidłowości składu mieszanki mineralnej na podstawie tzw. suchego zarobu, z uwagi na możliwą segregację kruszywa.

Mieszankę wyprodukowaną po ustabilizowaniu się pracy otaczarki należy zgromadzić w silosie lub załadować na samochód. Próbkę do badań należy pobierać ze skrzyni samochodu zgodnie z metodą określoną w PN-EN 12697-27 [39].

Na podstawie uzyskanych wyników Inżynier podejmuje decyzję o wykonaniu odcinka próbnego.

5.6. Odcinek próbny

Przed przystąpieniem do wykonania warstwy ścieralnej z betonu asfaltowego Wykonawca wykona odcinek próbny celem uściślenia organizacji wytwarzania i układania oraz ustalenia warunków zagęszczania.

Odcinek próbny powinien być zlokalizowany w miejscu uzgodnionym z Inżynierem. Powierzchnia odcinka próbnego powinna wynosić co najmniej 500 m², a długość co najmniej 50 m. Na odcinku próbnym Wykonawca powinien użyć takich materiałów oraz sprzętu jakie zamierza stosować do wykonania warstwy ścieralnej.

Wykonawca może przystąpić do realizacji robót po zaakceptowaniu przez Inżyniera technologii wbudowania i zagęszczania oraz wyników z odcinka próbnego.

5.7. Połączenie międzywarstwowe

Uzyskanie wymaganej trwałości nawierzchni jest uzależnione od zapewnienia połączenia między warstwami i ich współpracy w przenoszeniu obciążenia nawierzchni ruchem.

Podłoże powinno być skropione lepiszczem. Ma to na celu zwiększenie połączenia między warstwami konstrukcyjnymi oraz zabezpieczenie przed wnikaniem i zaleganiem wody między warstwami.

Skropienie lepiszczem podłoża (np. z warstwy wiążącej asfaltowej), przed ułożeniem warstwy ścieralnej z betonu asfaltowego powinno być wykonane w ilości podanej w przeliczeniu na pozostałe lepiszcze, tj. $0,1 \div 0,3 \text{ kg/m}^2$, przy czym:

- zaleca się stosować emulsję modyfikowaną polimerem,
- ilość emulsji należy dobrać z uwzględnieniem stanu podłoża oraz porowatości mieszanki ; jeśli mieszanka ma większą zawartość wolnych przestrzeni, to należy użyć większą ilość lepiszcza do skropienia, które po ułożeniu warstwy ścieralnej uszczelni ją.

Skrapianie podłoża należy wykonywać równomiernie stosując rampy do skrapiania, np. skraparki do lepiszczy asfaltowych. Dopuszcza się skrapianie ręczne łańcą w miejscach trudno dostępnych (np. ścieki uliczne) oraz przy urządzeniach usytuowanych w nawierzchni lub ją ograniczających. W razie potrzeby urządzenia te należy zabezpieczyć przed zabrudzeniem. Skropione podłoże należy wyłączyć z ruchu publicznego przez zmianę organizacji ruchu.

W wypadku stosowania emulsji asfaltowej podłoże powinno być skropione 0,5 h przed układaniem warstwy asfaltowej w celu odparowania wody.

Czas ten nie dotyczy skrapiania rampą zamontowaną na rozkładarce.

5.8. Wbudowanie mieszanki mineralno-asfaltowej

Mieszankę mineralno-asfaltową można wbudowywać na podłożu przygotowanym zgodnie z zapisami w punktach 5.4 i 5.7.

Temperatura podłoża pod rozkładaną warstwę nie może być niższa niż +5°C.

Transport mieszanki mineralno-asfaltowej asfaltowej powinien być zgodny z zaleceniami podanymi w punkcie 4.2.

Mieszankę mineralno-asfaltową asfaltową należy wbudowywać w odpowiednich warunkach atmosferycznych.

Temperatura otoczenia w ciągu doby nie powinna być niższa od temperatury podanej w tabelicy 13. Temperatura otoczenia może być niższa w wypadku stosowania ogrzewania podłoża. Nie dopuszcza się układania mieszanki mineralno-asfaltowej asfaltowej podczas silnego wiatru ($V > 16$ m/s)

W wypadku stosowania mieszanek mineralno-asfaltowych z dodatkiem obniżającym temperaturę mieszania i wbudowania należy indywidualnie określić wymagane warunki otoczenia.

Tablica 13. Minimalna temperatura otoczenia na wysokości 2m podczas wykonywania warstw asfaltowych

Rodzaj robót	Minimalna temperatura otoczenia [°C]	
	przed przystąpieniem do robót	w czasie robót
Warstwa ścieralna o grubości ≥ 3 cm	0	+5
Warstwa ścieralna o grubości < 3 cm	+5	+10

Właściwości wykonanej warstwy powinny spełniać warunki podane w tabelicy 14.

Tablica 14. Właściwości warstwy AC

Typ i wymiar mieszanki	Projektowana grubość warstwy technologicznej [cm]	Wskaźnik zagęszczenia [%]	Zawartość wolnych przestrzeni w warstwie [% (v/v)]
AC5S, KR1-KR2	2,0 ÷ 4,0	≥ 98	1,5 ÷ 4,0
AC8S, KR1-KR2	2,5 ÷ 4,5	≥ 98	1,5 ÷ 4,0
AC11S, KR1-KR2	3,0 ÷ 5,0	≥ 98	1,5 ÷ 4,0
AC8S, KR3-KR6	2,5÷4,5	≥ 98	3,0÷5,0
AC11S, KR3	3,0 ÷ 5,0	≥ 98	3,0÷5,0

Mieszanka mineralno-asfaltowa powinna być wbudowywana rozkładarką wyposażoną w układ automatycznego sterowania grubości warstwy i utrzymywania niwelety zgodnie z dokumentacją projektową. W miejscach niedostępnych dla sprzętu dopuszcza się wbudowywanie ręczne.

Grubość wykonywanej warstwy powinna być sprawdzana co 25 m, w co najmniej trzech miejscach (w osi i przy brzegach warstwy).

Warstwy wałowane powinny być równomiernie zagęszczone ciężkimi walcami drogowymi. Do warstw z betonu asfaltowego należy stosować walce drogowe stalowe gładkie z możliwością wibracji, oscylacji lub walce ogumione.

6. KONTROLA JAKOŚCI ROBÓT

6.1. Ogólne zasady kontroli jakości robót

Ogólne zasady kontroli jakości robót podano w ST D-M-00.00.00 „Wymagania ogólne” [1] pkt 6.

6.2. Badania przed przystąpieniem do robót

Przed przystąpieniem do robót Wykonawca powinien:

- uzyskać wymagane dokumenty, dopuszczające wyroby budowlane do obrotu i powszechnego stosowania (np. stwierdzenie o oznakowaniu materiału znakiem CE lub znakiem budowlanym B, certyfikat zgodności, deklarację zgodności, aprobatę techniczną, ew. badania materiałów wykonane przez dostawców itp.),
- ew. wykonać własne badania właściwości materiałów przeznaczonych do wykonania robót, określone przez Inżyniera.

Wszystkie dokumenty oraz wyniki badań Wykonawca przedstawia Inżynierowi do akceptacji.

6.3. Badania w czasie robót

6.3.1. Uwagi ogólne

Badania dzielą się na:

- badania wykonawcy (w ramach własnego nadzoru),
- badania kontrolne (w ramach nadzoru zlecniodawcy – Inżyniera).

6.3.2. Badania Wykonawcy

Badania Wykonawcy są wykonywane przez Wykonawcę lub jego zleceniobiorców celem sprawdzenia, czy jakość materiałów budowlanych (mieszanek mineralno-asfaltowych i ich składników, lepiszczy i materiałów do uszczelnień itp.) oraz gotowej warstwy (wbudowane warstwy asfaltowe, połączenia itp.) spełniają wymagania określone w kontrakcie.

Wykonawca powinien wykonywać te badania podczas realizacji kontraktu, z niezbędną starannością i w wymaganym zakresie. Wyniki należy zapisywać w protokołach. W razie stwierdzenia uchybień w stosunku do wymagań kontraktu, ich przyczyny należy niezwłocznie usunąć.

Wyniki badań Wykonawcy należy przekazywać zlecniodawcy na jego żądanie. Inżynier może zdecydować o dokonaniu odbioru na podstawie badań Wykonawcy. W razie zastrzeżeń Inżynier może przeprowadzić badania kontrolne według pktu 6.3.3.

Zakres badań Wykonawcy związany z wykonywaniem nawierzchni:

- pomiar temperatury powietrza,
- pomiar temperatury mieszanki mineralno-asfaltowej podczas wykonywania nawierzchni (wg PN-EN 12697-13 [36]),
- ocena wizualna mieszanki mineralno-asfaltowej,
- wykaz ilości materiałów lub grubości wykonanej warstwy,
- pomiar spadku poprzecznego warstwy asfaltowej,
- pomiar równości warstwy asfaltowej (wg pktu 6.4.2.5),
- pomiar parametrów geometrycznych poboczy,
- ocena wizualna jednorodności powierzchni warstwy,
- ocena wizualna jakości wykonania połączeń technologicznych.

6.3.3. Badania kontrolne

Badania kontrolne są badaniami Inżyniera, których celem jest sprawdzenie, czy jakość materiałów budowlanych (mieszanek mineralno-asfaltowych i ich składników, lepiszczy i materiałów do uszczelnień itp.) oraz gotowej warstwy (wbudowane warstwy asfaltowe, połączenia itp.) spełniają wymagania określone w kontrakcie. Wyniki tych badań są podstawą odbioru. Pobieraniem próbek i wykonaniem badań na miejscu budowy zajmuje się Inżynier w obecności Wykonawcy. Badania odbywają się również wtedy, gdy Wykonawca zostanie w porę powiadomiony o ich terminie, jednak nie będzie przy nich obecny.

Rodzaj badań kontrolnych mieszanki mineralno-asfaltowej i wykonanej z niej warstwy podano w tablicy 15.

Tablica 15. Rodzaj badań kontrolnych

Lp.	Rodzaj badań
1	Mieszanka mineralno-asfaltowa ^{a), b)}
1.1	Uziarnienie
1.2	Zawartość lepiszcza
1.3	Temperatura mięknięcia lepiszcza odzyskanego
1.4	Gęstość i zawartość wolnych przestrzeni próbki
2	Warstwa asfaltowa
2.1	Wskaźnik zagęszczenia ^{a)}
2.2	Spadki poprzeczne
2.3	Równość
2.4	Grubość lub ilość materiału
2.5	Zawartość wolnych przestrzeni ^{a)}
2.6	Właściwości przeciwpoślizgowe

^{a)} do każdej warstwy i na każde rozpoczęte 6 000 m² nawierzchni jedna próbka; w razie potrzeby liczba próbek może zostać zwiększona (np. nawierzchnie dróg w terenie zabudowy)

^{b)} w razie potrzeby specjalne kruszywa i dodatki

6.3.4. Badania kontrolne dodatkowe

W wypadku uznania, że jeden z wyników badań kontrolnych nie jest reprezentatywny dla ocenianego odcinka budowy, Wykonawca ma prawo żądać przeprowadzenia badań kontrolnych dodatkowych.

Inżynier i Wykonawca decydują wspólnie o miejscach pobierania próbek i wyznaczeniu odcinków częściowych ocenianego odcinka budowy. Jeżeli odcinek częściowy przyporządkowany do badań kontrolnych nie może być jednoznacznie i zgodnie wyznaczony, to odcinek ten nie powinien być mniejszy niż 20% ocenianego odcinka budowy.

Do odbioru uwzględniane są wyniki badań kontrolnych i badań kontrolnych dodatkowych do wyznaczonych odcinków częściowych.

Koszty badań kontrolnych dodatkowych zażądanych przez Wykonawcę ponosi Wykonawca.

6.3.5. Badania arbitrażowe

Badania arbitrażowe są powtórzeniem badań kontrolnych, co do których istnieją uzasadnione wątpliwości ze strony Inżyniera lub Wykonawcy (np. na podstawie własnych badań).

Badania arbitrażowe wykonuje na wniosek strony kontraktu niezależne laboratorium, które nie wykonywało badań kontrolnych.

Koszty badań arbitrażowych wraz ze wszystkimi kosztami ubocznymi ponosi strona, na której niekorzyść przemawia wynik badania.

6.4. Właściwości warstwy i nawierzchni oraz dopuszczalne odchyłki

6.4.1. Mieszanka mineralno-asfaltowa

Właściwości materiałów należy oceniać na podstawie badań pobranych próbek mieszanki mineralno-asfaltowej przed wbudowaniem (wbudowanie oznacza wykonanie warstwy asfaltowej). Wyjątkowo dopuszcza się badania próbek pobranych z wykonanej warstwy asfaltowej.

6.4.2. Warstwa asfaltowa

6.4.2.1. Grubość warstwy oraz ilość materiału

Grubość wykonanej warstwy oznaczana według PN-EN 12697-36 [40] oraz ilość wbudowanego materiału na określoną powierzchnię (dotyczy przede wszystkim cienkich warstw) mogą odbiegać od projektu o wartości podane w tablicy 16.

W wypadku określania ilości materiału na powierzchnię i średniej wartości grubości warstwy z reguły należy przyjąć za podstawę cały odcinek budowy. Inżynier ma prawo sprawdzać odcinki częściowe. Odcinek

częściowy powinien zawierać co najmniej jedną dzienną działkę roboczą. Do odcinka częściowego obowiązują te same wymagania jak do odcinka budowy.

Za grubość warstwy lub warstw przyjmuje się średnią arytmetyczną wszystkich pojedynczych oznaczeń grubości warstwy na całym odcinku budowy lub odcinku częściowym.

Tablica 16. Dopuszczalne odchyłki grubości warstwy oraz ilości materiału na określonej powierzchni, [%]

Warunki oceny	Warstwa asfaltowa AC ^{a)}
A – Średnia z wielu oznaczeń grubości oraz ilości	
1. – duży odcinek budowy, powierzchnia większa niż 6000 m ² lub	
– droga ograniczona krawężnikami, powierzchnia większa niż 1000 m ² lub	≤ 10
– warstwa ścieralna, ilość większa niż 50 kg/m ²	
2. – mały odcinek budowy lub	≤ 15
– warstwa ścieralna, ilość większa niż 50 kg/m ²	
B – Pojedyncze oznaczenie grubości	≤ 25
^{a)} w wypadku budowy dwuetapowej, tzn. gdy warstwa ścieralna jest układana z opóźnieniem, wartość z wiersza B odpowiednio obowiązuje; w pierwszym etapie budowy do górnej warstwy nawierzchni obowiązuje wartość 25%, a do łącznej grubości warstw etapu 1 ÷ 15%	

6.4.2.2. Wskaźnik zagęszczenia warstwy

Zagęszczenie wykonanej warstwy, wyrażone wskaźnikiem zagęszczenia oraz zawartością wolnych przestrzeni, nie może przekroczyć wartości dopuszczalnych podanych w tablicy 14. Dotyczy to każdego pojedynczego oznaczenia danej właściwości.

Określenie gęstości objętościowej należy wykonywać według PN-EN 12697-6 [32].

6.4.2.3. Zawartość wolnych przestrzeni w nawierzchni

Zawartość wolnych przestrzeni w warstwie nawierzchni, nie może wykroczyć poza wartości dopuszczalne kreślone w tablicy 14.

6.4.2.4. Spadki poprzeczne

Spadki poprzeczne nawierzchni należy badać nie rzadziej niż co 20 m oraz w punktach głównych łuków poziomych.

Spadki poprzeczne powinny być zgodne z dokumentacją projektową, z tolerancją ± 0,5%.

6.4.2.5. Równość podłużna i poprzeczna

Pomiary równości podłużnej należy wykonywać w środku każdego ocenianego pasa ruchu.

Do oceny równości podłużnej warstwy ścieralnej nawierzchni drogi klasy G i dróg wyższych klas należy stosować metodę pomiaru umożliwiającą obliczanie wskaźnika równości IRI. Wartość IRI oblicza się dla odcinków o długości 50 m. Dopuszczalne wartości wskaźnika IRI wymagane przy odbiorze nawierzchni określono w rozporządzeniu dotyczącym warunków technicznych, jakim powinny odpowiadać drogi publiczne [67].

Do oceny równości podłużnej warstwy ścieralnej nawierzchni drogi klasy Z, L i D oraz placów i parkingów należy stosować metodę z wykorzystaniem łąty 4-metrowej i klina lub metody równoważnej, mierząc wysokość prześwitu w połowie długości łąty. Pomiar wykonuje się nie rzadziej niż co 10 m. Wymagana równość podłużna jest określona przez wartość odchylenia równości (prześwitu), które nie mogą przekroczyć 6 mm. Przez odchylenie równości rozumie się największą odległość między łątą a mierzoną powierzchnią.

Przed upływem okresu gwarancyjnego wartości wskaźnika równości IRI warstwy ścieralnej nawierzchni drogi klasy G i dróg wyższych klas nie powinny być większe niż podane w tablicy 17. Badanie wykonuje się według procedury jak podczas odbioru nawierzchni, w prawym śladzie koła.

Tablica 17. Dopuszczalne wartości wskaźnika równości podłużnej IRI warstwy ścieralnej wymagane przed upływem okresu gwarancyjnego

Klasa drogi	Element nawierzchni	Wartości wskaźnika IRI [mm/m]
A, S GP	Pasy: ruchu, awaryjne, dodatkowe, włączania i wyłączania	$\leq 2,9$
	Jezdnie łącznic, jezdnie MOP, utwardzone pobocza	$\leq 3,7$
G	Pasy: ruchu, dodatkowe, włączania i wyłączania, postojowe, jezdnie łącznic, utwardzone pobocza	$\leq 4,6$

Przed upływem okresu gwarancyjnego wartość odchylenia równości podłużnej warstwy ścieralnej nawierzchni dróg klasy Z i L nie powinna być większa niż 8 mm. Badanie wykonuje się według procedury jak podczas odbioru nawierzchni.

Do oceny równości poprzecznej warstw nawierzchni dróg wszystkich klas technicznych należy stosować metodę z wykorzystaniem łaty 4-metrowej i klina lub metody równoważnej użyciu łaty i klina. Pomiar należy wykonywać w kierunku prostym do osi jezdni, na każdym ocenianym pasie ruchu, nie rzadziej niż co 10 m. Wymagana równość poprzeczna jest określona w rozporządzeniu dotyczącym warunków technicznych, jakim powinny odpowiadać drogi publiczne [67].

Przed upływem okresu gwarancyjnego wartość odchylenia równości poprzecznej warstwy ścieralnej nawierzchni dróg wszystkich klas technicznych nie powinna być większa niż podana w tablicy 18. Badanie wykonuje się według procedury jak podczas odbioru nawierzchni.

Tablica 18. Dopuszczalne wartości odchylenia równości poprzecznej warstwy ścieralnej wymagane przed upływem okresu gwarancyjnego

Klasa drogi	Element nawierzchni	Wartości odchylenia równości poprzecznej [mm]
A, S GP	Pasy: ruchu, awaryjne, dodatkowe, włączania i wyłączania	≤ 6
	Jezdnie łącznic, jezdnie MOP, utwardzone pobocza	≤ 8
G	Pasy: ruchu, dodatkowe, włączania i wyłączania, postojowe, jezdnie łącznic, utwardzone pobocza	≤ 8
Z, L, D	Pasy ruchu	≤ 9

6.4.2.6. Właściwości przeciwpoślizgowe

Przy ocenie właściwości przeciwpoślizgowych nawierzchni drogi klasy Z i dróg wyższych klas powinien być określony współczynnik tarcia na mokrej nawierzchni przy całkowitym poślizgu opony testowej.

Pomiar wykonuje się przy temperaturze otoczenia od 5 do 30°C, nie rzadziej niż co 50 m na nawierzchni zwilżanej wodą w ilości 0,5 l/m², a wynik pomiaru powinien być przeliczany na wartość przy 100% poślizgu opony testowej o rozmiarze 185/70 R14. Miarą właściwości przeciwpoślizgowych jest miarodajny współczynnik tarcia. Za miarodajny współczynnik tarcia przyjmuje się różnicę wartości średniej $E(\mu)$ i odchylenia standardowego D : $E(\mu) - D$. Długość odcinka podlegającego odbiorowi nie powinna być większa niż 1000 m. Liczba pomiarów na ocenianym odcinku nie powinna być mniejsza niż 10. W wypadku odbioru krótkich odcinków nawierzchni, na których nie można wykonać pomiarów z prędkością 60 lub 90 km/h (np. rondo, dojazd do skrzyżowania, niektóre łącznice), poszczególne wyniki pomiarów współczynnika tarcia nie powinny być niższe niż 0,44, przy prędkości pomiarowej 30 km/h.

Dopuszczalne wartości miarodajnego współczynnika tarcia nawierzchni wymagane w okresie od 4 do 8 tygodni po oddaniu warstwy do eksploatacji są określone w rozporządzeniu dotyczącym warunków technicznych, jakim powinny odpowiadać drogi publiczne [67].

Jeżeli warunki atmosferyczne uniemożliwiają wykonanie pomiaru w wymienionym terminie, powinien być on zrealizowany z najmniejszym możliwym opóźnieniem.

Przed upływem okresu gwarancyjnego wartości miarodajnego współczynnika tarcia nie powinny być mniejsze niż podane w tablicy 19. W wypadku badań na krótkich odcinkach nawierzchni, rondach lub na dojazdach do skrzyżowań poszczególne wyniki pomiarów współczynnika tarcia nie powinny być niższe niż 0,44, przy prędkości pomiarowej 30 km/h.

Tablica 19. Dopuszczalne wartości miarodajnego współczynnika tarcia wymagane przed upływem okresu gwarancyjnego

Klasa drogi	Element nawierzchni	Miarodajny współczynnik tarcia przy prędkości zablokowanej opony względem nawierzchni	
		60 km/h	90 km/h
A, S	Pasy ruchu	-	≥ 0,37
	Pasy: włączania i wyłączania, jezdnie łącznic	≥ 0,44	-
GP, G, Z	Pasy: ruchu, dodatkowe, utwardzone pobocza	≥ 0,36	-

6.4.2.7. Pozostałe właściwości warstwy asfaltowej

Szerokość warstwy, mierzona 10 razy na 1 km każdej jezdni, nie może się różnić od szerokości projektowanej o więcej niż ± 5 cm.

Rzędne wysokościowe, mierzone co 10 m na prostych i co 10 m na osi podłużnej i krawędziach, powinny być zgodne z dokumentacją projektową z dopuszczalną tolerancją ± 1 cm, przy czym co najmniej 95% wykonanych pomiarów nie może przekraczać przedziału dopuszczalnych odchyleń.

Ukształtowanie osi w planie, mierzone co 100 m, nie powinno różnić się od dokumentacji projektowej o ± 5 cm.

Złącza podłużne i poprzeczne, sprawdzone wizualnie, powinny być równe i związane, wykonane w linii prostej, równoległe lub prostopadłe do osi drogi. Przylegające warstwy powinny być w jednym poziomie.

Wygląd zewnętrzny warstwy, sprawdzony wizualnie, powinien być jednorodny, bez spękań, deformacji, plam i wykruszeń.

7. OBMIAR ROBÓT

7.1. Ogólne zasady obmiaru robót

Ogólne zasady obmiaru robót podano w ST D-M-00.00.00 „Wymagania ogólne” [1] pkt 7.

7.2. Jednostka obmiarowa

Jednostką obmiarową jest m^2 (metr kwadratowy) wykonanej warstwy ścieralnej z betonu asfaltowego (AC).

8. ODBIÓR ROBÓT

Zgodnie z kontraktem.

Roboty uznaje się za wykonane zgodnie z dokumentacją projektową, ST i wymaganiami Inżyniera, jeżeli wszystkie pomiary i badania z zachowaniem tolerancji według pktu 6 dały wyniki pozytywne.

9. PODSTAWA PŁATNOŚCI

9.1. Ogólne ustalenia dotyczące podstawy płatności

Zgodnie z Kontraktem

10.. Normy

(Zestawienie zawiera dodatkowo normy PN-EN związane z badaniami materiałów występujących w niniejszej ST)

2. PN-EN 196-21 Metody badania cementu – Oznaczanie zawartości chlorków, dwutlenku węgla i alkaliów w cemencie
3. PN-EN 459-2 Wapno budowlane – Część 2: Metody badań
4. PN-EN 932-3 Badania podstawowych właściwości kruszyw – Procedura i terminologia uproszczonego opisu petrograficznego
5. PN-EN 933-1 Badania geometrycznych właściwości kruszyw – Oznaczanie składu ziarnowego – Metoda przesiewania
6. PN-EN 933-3 Badania geometrycznych właściwości kruszyw – Oznaczanie kształtu ziaren za pomocą wskaźnika płaskości
7. PN-EN 933-4 Badania geometrycznych właściwości kruszyw – Część 4: Oznaczanie kształtu ziaren – Wskaźnik kształtu
8. PN-EN 933-5 Badania geometrycznych właściwości kruszyw – Oznaczanie procentowej zawartości ziaren o powierzchniach powstałych w wyniku przekruszenia lub łamania kruszyw grubych
9. PN-EN 933-6 Badania geometrycznych właściwości kruszyw – Część 6: Ocena właściwości powierzchni – Wskaźnik przepływu kruszywa
10. PN-EN 933-9 Badania geometrycznych właściwości kruszyw – Ocena zawartości drobnych cząstek – Badania błękitem metylenowym
11. PN-EN 933-10 Badania geometrycznych właściwości kruszyw – Część 10: Ocena zawartości drobnych cząstek – Uziarnienie wypełniaczy (przesiewanie w strumieniu powietrza)
12. PN-EN 1097-2 Badania mechanicznych i fizycznych właściwości kruszyw – Metody oznaczania odporności na rozdrabnianie
13. PN-EN 1097-3 Badania mechanicznych i fizycznych właściwości kruszyw – Oznaczanie gęstości nasypowej i jamistości
14. PN-EN 1097-4 Badania mechanicznych i fizycznych właściwości kruszyw – Część 4: Oznaczanie pustych przestrzeni suchego, zagęszczonego wypełniacza
15. PN-EN 1097-5 Badania mechanicznych i fizycznych właściwości kruszyw – Część 5: Oznaczanie zawartości wody przez suszenie w suszarce z wentylacją
16. PN-EN 1097-6 Badania mechanicznych i fizycznych właściwości kruszyw – Część 6: Oznaczanie gęstości ziaren i nasiąkliwości
17. PN-EN 1097-7 Badania mechanicznych i fizycznych właściwości kruszyw – Część 7: Oznaczanie gęstości wypełniacza – Metoda piknometryczna
18. PN-EN 1097-8 Badania mechanicznych i fizycznych właściwości kruszyw – Część 8: Oznaczanie polerowalności kamienia
19. PN-EN 1367-1 Badania właściwości cieplnych i odporności kruszyw na działanie czynników atmosferycznych – Część 1: Oznaczanie mrozoodporności
20. PN-EN 1367-3 Badania właściwości cieplnych i odporności kruszyw na działanie czynników atmosferycznych – Część 3:

		Badanie bazaltowej zgorzeli słonecznej metodą gotowania
21.	PN-EN 1426	Asfalty i produkty asfaltowe – Oznaczenie penetracji igłą
22.	PN-EN 1427	Asfalty i produkty asfaltowe – Oznaczenie temperatury mięknięcia – Metoda Pierścieni i Kula
23.	PN-EN 1428	Asfalty i lepiszcza asfaltowe – Oznaczenie zawartości wody w emulsjach asfaltowych – Metoda destylacji azeotropowej
24.	PN-EN 1429	Asfalty i lepiszcza asfaltowe – Oznaczenie pozostałości na sicie emulsji asfaltowych oraz trwałości podczas magazynowania metodą pozostałości na sicie
25.	PN-EN 1744-1	Badania chemicznych właściwości kruszyw – Analiza chemiczna
26.	PN-EN 1744-4	Badania chemicznych właściwości kruszyw – Część 4: Oznaczenie podatności wypełniaczy do mieszanek mineralno-asfaltowych na działanie wody
27.	PN-EN 12591	Asfalty i produkty asfaltowe – Wymagania dla asfaltów drogowych
28.	PN-EN 12592	Asfalty i produkty asfaltowe – Oznaczenie rozpuszczalności
29.	PN-EN 12593	Asfalty i produkty asfaltowe – Oznaczenie temperatury tamiwości Fraassa
30.	PN-EN 12606-1	Asfalty i produkty asfaltowe – Oznaczenie zawartości parafiny – Część 1: Metoda destylacyjna
31.	PN-EN 12607-1	Asfalty i produkty asfaltowe – Oznaczenie odporności na twardnienie pod wpływem ciepła i powietrza – Część 1: Metoda RTFOT
	i	
	PN-EN 12607-3	Jw. Część 3: Metoda RFT
32.	PN-EN 12697-6	Mieszanki mineralno-asfaltowe – Metody badań mieszanek mineralno-asfaltowych na gorąco – Część 6: Oznaczenie gęstości objętościowej metodą hydrostatyczną
33.	PN-EN 12697-8	Mieszanki mineralno-asfaltowe – Metody badań mieszanek mineralno-asfaltowych na gorąco – Część 8: Oznaczenie zawartości wolnej przestrzeni
34.	PN-EN 12697-11	Mieszanki mineralno-asfaltowe – Metody badań mieszanek mineralno-asfaltowych na gorąco – Część 11: Określenie powiązania pomiędzy kruszywem i asfaltem
35.	PN-EN 12697-12	Mieszanki mineralno-asfaltowe – Metody badań mieszanek mineralno-asfaltowych na gorąco – Część 12: Określanie wrażliwości na wodę
36.	PN-EN 12697-13	Mieszanki mineralno-asfaltowe – Metody badań mieszanek mineralno-asfaltowych na gorąco – Część 13: Pomiar temperatury
37.	PN-EN 12697-18	Mieszanki mineralno-asfaltowe – Metody badań mieszanek mineralno-asfaltowych na gorąco – Część 18: Spływanie lepiszcza
38.	PN-EN 12697-22	Mieszanki mineralno-asfaltowe – Metody badań mieszanek mineralno-asfaltowych na gorąco – Część 22: Koleinowanie
39.	PN-EN 12697-27	Mieszanki mineralno-asfaltowe – Metody badań

- mieszanek mineralno-asfaltowych na gorąco – Część 27: Pobieranie próbek
40. PN-EN 12697-36 Mieszanki mineralno-asfaltowe – Metody badań mieszanek mineralno-asfaltowych na gorąco – Część 36: Oznaczanie grubości nawierzchni asfaltowych
41. PN-EN 12846 Asfalty i lepiszcza asfaltowe – Oznaczanie czasu wypływu emulsji asfaltowych lepkościomierzem wypływowym
42. PN-EN 12847 Asfalty i lepiszcza asfaltowe – Oznaczanie sedymentacji emulsji asfaltowych
43. PN-EN 12850 Asfalty i lepiszcza asfaltowe – Oznaczanie wartości pH emulsji asfaltowych
44. PN-EN 13043 Kruszywa do mieszanek bitumicznych i powierzchniowych utwaleń stosowanych na drogach, lotniskach i innych powierzchniach przeznaczonych do ruchu
45. PN-EN 13074 Asfalty i lepiszcza asfaltowe – Oznaczanie lepiszczy z emulsji asfaltowych przez odparowanie
6. PN-EN 13075-1 Asfalty i lepiszcza asfaltowe – Badanie rozpadu – Część 1: Oznaczanie indeksu rozpadu kationowych emulsji asfaltowych, metoda z wypełniaczem mineralnym
47. PN-EN 13108-1 Mieszanki mineralno-asfaltowe – Wymagania – Część 1: Beton Asfaltowy
48. PN-EN 13108-20 Mieszanki mineralno-asfaltowe – Wymagania – Część 20: Badanie typu
49. PN-EN 13179-1 Badania kruszyw wypełniających stosowanych do mieszanek bitumicznych – Część 1: Badanie metodą Pierścienia i Kuli
50. PN-EN 13179-2 Badania kruszyw wypełniających stosowanych do mieszanek bitumicznych – Część 2: Liczba bitumiczna
51. PN-EN 13398 Asfalty i lepiszcza asfaltowe – Oznaczanie nawrotu sprężystego asfaltów modyfikowanych
52. PN-EN 13399 Asfalty i lepiszcza asfaltowe – Oznaczanie odporności na magazynowanie modyfikowanych asfaltów
53. PN-EN 13587 Asfalty i lepiszcza asfaltowe – Oznaczanie ciągliwości lepiszczy asfaltowych metodą pomiaru ciągliwości
54. PN-EN 13588 Asfalty i lepiszcza asfaltowe – Oznaczanie kohezji lepiszczy asfaltowych metodą testu wahadłowego
55. PN-EN 13589 Asfalty i lepiszcza asfaltowe – Oznaczanie ciągliwości modyfikowanych asfaltów – Metoda z duktylometrem
56. PN-EN 13614 Asfalty i lepiszcza asfaltowe – Oznaczanie przyczepności emulsji bitumicznych przez zanurzenie w wodzie – Metoda z kruszywem
57. PN-EN 13703 Asfalty i lepiszcza asfaltowe – Oznaczanie energii deformacji
58. PN-EN 13808 Asfalty i lepiszcza asfaltowe – Zasady specyfikacji kationowych emulsji asfaltowych
59. PN-EN 14023 Asfalty i lepiszcza asfaltowe – Zasady specyfikacji asfaltów modyfikowanych polimerami
60. PN-EN 14188-1 Wypełniacze złączy i zalewy – Część 1: Specyfikacja zalew na gorąco
61. PN-EN 14188-2 Wypełniacze złączy i zalewy – Część 2: Specyfikacja zalew na zimno

- 62. PN-EN 22592 Przetwory naftowe – Oznaczanie temperatury zapłonu i palenia – Pomiar metodą otwartego tygla Clevelanda
- 63. PN-EN ISO 2592 Oznaczanie temperatury zapłonu i palenia – Metoda otwartego tygla Clevelanda

5.1. 10.3. Wymagania techniczne

- 64. WT-1 Kruszywa 2010. Kruszywa do mieszanek mineralno-asfaltowych i powierzchniowych utrwaleń na drogach krajowych - Zarządzenie nr 102 Generalnego Dyrektora Dróg Krajowych i Autostrad z dnia 19 listopada 2010 r.
- 65. WT-2 Nawierzchnie asfaltowe 2010. Nawierzchnie asfaltowe na drogach krajowych - Zarządzenie nr 102 Generalnego Dyrektora Dróg Krajowych i Autostrad z dnia 19 listopada 2011 r.
- 66. WT-3 Emulsje asfaltowe 2009. Kationowe emulsje asfaltowe na drogach publicznych

5.2. 10.4. Inne dokumenty

- 67. Rozporządzenie Ministra Transportu i Gospodarki Morskiej z dnia 2 marca 1999 r. w sprawie warunków technicznych, jakim powinny odpowiadać drogi publiczne i ich usytuowanie (Dz.U. nr 43, poz. 430)
- 68. Katalog typowych konstrukcji nawierzchni podatnych i półsztywnych. Generalna Dyrekcja Dróg Publicznych – Instytut Badawczy Dróg i Mostów, Warszawa 1997

UWAGA: Wszelkie roboty ujęte w specyfikacji należy wykonać w oparciu o aktualnie obowiązujące normy i przepisy

D.06.00.00. ROBOTY WYKOŃCZENIOWE

D.06.03.01. POBOCZE GRUNTOWE ULEPSZONE

1. WSTĘP

1.1. Przedmiot Specyfikacji Technicznej Wykonania i Odbioru Robót Budowlanych (STWiORB)

Przedmiotem niniejszej Szczegółowej Specyfikacji Technicznej Wykonania i Odbioru Robót Budowlanych są wymagania dotyczące poboczy gruntowych ulepszonych z mieszanki kruszywa łamanego stabilizowanego mechanicznie w ramach „REMONTU WIADUKTU DROGOWEGO nad linia kolejową NR 131 w km 127,155 w miejscowości GUMNISKO”.

1.2. Zakres stosowania STWiORB

Specyfikacja jest stosowana jako dokument przetargowy przy zleceniu i realizacji robót wymienionych w punkcie 1.1.

1.3. Zakres robót objętych Specyfikacją

Zakres robót obejmuje uzupełnienie poboczy mieszanką kruszywa łamanego stabilizowanego mechanicznie, w warstwie o grubości 10cm

1.4. Określenia podstawowe

Pobocze gruntowe - część korony drogi przeznaczona do chwilowego zatrzymania się pojazdów, umieszczenia urządzeń bezpieczeństwa ruchu i wykorzystywana do ruchu pieszych, służąca jednocześnie do bocznego oparcia konstrukcji nawierzchni.

Pozostałe określenia podstawowe są zgodne z obowiązującymi, odpowiednimi polskimi normami i z definicjami podanymi w SST D- 00.00.00 „Wymagania ogólne” pkt 1.4.

1.5. Ogólne wymagania dotyczące robót

Ogólne wymagania dotyczące robót podano w SST D- 00.00.00 „Wymagania ogólne” pkt 1.5.

2. Materiały

2.1. Ogólne wymagania dotyczące materiałów

Ogólne wymagania dotyczące materiałów, ich pozyskiwania i składowania, podano w SST D-00.00.00 „Wymagania ogólne” pkt 2.

2.2. Rodzaje materiałów

2.2.1. Mieszanka kruszywa łamanego stabilizowanego mechanicznie.

Materiałem do wykonania mieszanki z kruszyw łamanych stabilizowanych mechanicznie, powinno być kruszywo łamane uzyskane w wyniku przekruszenia surowca skalnego.

Kruszywo powinno być jednorodne bez zanieczyszczeń obcych i domieszek gliny.

2.3. Wymagania dla materiałów

2.3.1. Uziarnienie kruszywa

Krzywa uziarnienia kruszywa, określona wg PN-B-06714 powinna leżeć między krzywymi granicznymi pół dobrego uziarnienia podanymi w tablicy 1.

Krzywa uziarnienia kruszywa powinna być ciągła i nie może przebiegać od dolnej krzywej granicznej do górnej krzywej granicznej uziarnienia na sąsiednich sitach. Wymiar największego ziarna kruszywa nie może przekraczać 2/3 grubości warstwy układanej jednorazowo.

Tablica 1. Krzywe graniczne uziarnienia mieszanki z kruszywa łamanego stabilizowanego mechanicznie

STWiORB D.06.03.01.

Wymiar oczek sit #, mm	Mieszanka mineralna, mm
	0/31,5 mm
Przechodzi przez:	
31,5	100
20	78 ÷ 100
16	80 ÷ 93
12,5	61 ÷ 86
8	51 ÷ 74
4	38 ÷ 59
2	26 ÷ 42
1	19 ÷ 32
0,5	14 ÷ 24
0,25	8 ÷ 15
0,125	4 ÷ 12
0,075	2 ÷ 10

2.3.2. Własności kruszywa

Kruszywa powinny spełniać wymagania określone w tablicy 2.

Tablica 2. Właściwości kruszywa łamanego do warstwy stabilizowanej mechanicznie

Lp	Wyszczególnione własności	Warstwa pomocnicza	Badania według
1	Zawartość ziarn mniejszych niż 0,075 mm, % (m/m)	2 ÷ 10	PN-B-06714-15
2	Zawartość nadziarna, % (m/m), nie więcej niż	10	PN-B-06714-15
3	Zawartość ziarn nieforemnych, % (m/m), nie więcej niż	40	PN-B-06714-16
4	Zawartość zanieczyszczeń organicznych, % (m/m), nie więcej niż	1	PN-B-06714-26
5	Wskaźnik piaskowy po pięciokrotnym zagęszczeniu metodą I lub II wg PN- B-04481	30 ÷ 70	BN-64/8931
6	Ścieralność w bębnie Los Angeles ścieralność całkowita po pełnej liczbie obrotów, nie więcej niż ścieralność częściowa po 1/5 pełnej liczby obrotów, nie więcej niż	50 35	PN-B-06714-42
7	Nasiąkliwość, % (m/m), nie więcej niż	5	PN-B-06714-18
8	Mrozoodporność, ubytek masy po 25 cyklach zamrażania i odmrażania, % (m/m), nie więcej niż	10	PN-B-06714-19
9	Zawartość związków siarki w przeliczeniu na SO ₃ , % (m/m),	1	PN-B-60714-28
10	Wskaźnik nośności wnos mieszanki kruszywa, %, nie mniej niż: (przy zagęszczeniu IS ≥ 1,00)	60	PN-S-06102

3. Sprzęt

3.1. Ogólne wymagania dotyczące sprzętu

Ogólne wymagania dotyczące sprzętu podano w SST D- 00.00.00 „Wymagania ogólne” pkt 3.

3.2. Sprzęt do uzupełniania poboczy

Wykonawca przystępujący do wykonania robót określonych w niniejszej SST powinien wykazać się możliwością korzystania z następującego sprzętu:

- małych walców,
- płytowych zagęszczarek wibracyjnych,
- przewoźnych zbiorników na wodę.

4. Transport

4.1. Ogólne wymagania dotyczące transportu

Ogólne wymagania dotyczące transportu podano w SST D- 00.00.00 „Wymagania ogólne” pkt 4.

4.2. Transport materiałów

Przy wykonywaniu robót określonych w niniejszej SST, można korzystać z dowolnych środków transportowych przeznaczonych do przewozu mieszanki kruszywa łamanego stabilizowanego mechanicznie..

5. Wykonanie robót

5.1. Ogólne zasady wykonania robót

Ogólne zasady wykonania robót podano w SST D-00.00.00 „Wymagania ogólne” pkt 5.

5.2. Zasady ogólne uzupełniania poboczy

Na poboczu do uzupełnienia warstwy o średniej grubości jak w dokumentacji rysunkowej przewidziano wbudowanie mieszanki kruszywa łamanego stabilizowanego mechanicznie.

5.3. Wykonanie poboczy mieszankami kruszywa

5.3.1. Wbudowanie mieszanki kruszywa

Mieszanka kruszywa łamanego stabilizowanego mechanicznie powinna być równomiernie rozłożona na całej szerokości pobocza, wyrównana i wyprofilowana do wymaganego spadku poprzecznego oraz odpowiednio zagęszczona małym walcem lub zagęszczarką.

Szerokość umocnienia zostanie szczegółowo uzgodniona z Inżynierem.

5.4. Zagęszczenie pobocza

Zagęszczenie ułożonej warstwy materiału uzupełniającego należy prowadzić od krawędzi pobocza w kierunku krawędzi nawierzchni. Rodzaj sprzętu do zagęszczania musi być zaakceptowany przez Inżyniera. Zagęszczona powierzchnia powinna być równa, posiadać spadek poprzeczny zgodny z założonym w dokumentacji projektowej, oraz nie posiadać śladów po przejściu walców lub zagęszczarek.

Wskaźnik zagęszczenia wykonany według BN-77/8931-12 powinien wynosić co najmniej 0,98 maksymalnego zagęszczenia według normalnej próby Proctora, zgodnie z PN-B-04481.

6. Kontrola jakości robót

6.1. Ogólne zasady kontroli jakości robót

Ogólne zasady kontroli jakości robót podano w SST D- 00.00.00 „Wymagania ogólne” pkt 6.

6.2. Badania przed przystąpieniem do robót

Przed przystąpieniem do robót Wykonawca przeprowadzi badania materiałów proponowanych do uzupełnienia pobocza.

6.3. Badania w czasie robót

Częstotliwość oraz zakres badań i pomiarów w czasie prowadzenia robót podano w tablicy 3.

Tablica 3. Częstotliwość oraz zakres badań i pomiarów

Lp.	Wyszczególnienie badań	Częstotliwość badań Minimalna liczba badań na dziennej działce roboczej
1	Uziarnienie mieszanki uzupełniającej	2 próbki
2	Wilgotność optymalna mieszanki kruszywa	1 próbka

6.4. Pomiar cech geometrycznych ścinanych lub uzupełnianych poboczy

Częstotliwość oraz zakres pomiarów po zakończeniu robót podano w tablicy 4.

Tablica 4. Częstotliwość oraz zakres pomiarów ścinanych lub uzupełnianych poboczy

STWiORB D.06.03.01.

Lp.	Wyszczególnienie	Minimalna częstotliwość pomiarów
1	Równość podłużna	co 50 m
2	Równość poprzeczna	co 50 m

6.4.1. Spadki poprzeczne poboczy

Spadki poprzeczne poboczy powinny być zgodne z dokumentacją projektową, z tolerancją $\pm 1\%$.

6.4.2. Równość poboczy

Nierówności podłużne i poprzeczne należy mierzyć łąką 4-metrową wg BN-68/8931-04. Maksymalny prześwit pod łąką nie może przekraczać 15 mm.

6.4.3. Grubość warstwy

Grubość warstwy uzupełniającej powinna być zgodna z tolerancją ± 1 cm.

7. Obmiar robót

7.1. Ogólne zasady obmiaru robót

Ogólne zasady obmiaru robót podano w SST D- 00.00.00 „Wymagania ogólne” pkt 7.

7.2. Jednostka obmiarowa

Jednostką obmiarową jest m^2 (metr kwadratowy) wykonanych robót na poboczach.

8. Odbiór robót

Ogólne zasady odbioru robót podano w SST D- 00.00.00 „Wymagania ogólne” pkt 8.

Roboty uznaje się za wykonane zgodnie z SST i wymaganiami Inżyniera, jeżeli wszystkie pomiary i badania z zachowaniem tolerancji wg pkt. 6 dały wyniki pozytywne.

9. Podstawa płatności

9.1. Ogólne ustalenia dotyczące podstawy płatności

Ogólne ustalenia dotyczące podstawy płatności podano w SST D-00.00.00 „Wymagania ogólne” pkt 9.

9.2. Cena jednostki obmiarowej

Cena wykonania 1 m^2 robót przy poboczach gruntowych ulepszonych obejmuje:

- prace pomiarowe i przygotowawcze,
- oznakowanie robót,
- zagęszczenie podłoża,
- przygotowanie i dostarczenie materiału uzupełniającego,
- rozłożenie materiału uzupełniającego,
- zagęszczenie poboczy,
- przeprowadzenie pomiarów i badań laboratoryjnych wymaganych w specyfikacji technicznej.

10. Przepisy związane

10.1. Normy

PN-B-04481 Grunty budowlane. Badania laboratoryjne

BN-68/8931-04 Drogi samochodowe. Pomiar równości nawierzchni planografem i łąką

BN-77/8931-12 Oznaczenie wskaźnika zagęszczenia gruntu.

10.2. Inne materiały

„Dokumentacja projektowa REMONTU WIADUKTU DROGOWEGO w pasie drogi powiatowej NR 3504E nad linią kolejową NR 131 w km 127,155 w miejscowości GUMNISKO”

STWiORB D.06.03.01.

Stanisław Datka, Stanisław Luszawski: Drogowe roboty ziemne.

„Dokumentacja projektowa REMONTU WIADUKTU DROGOWEGO w pasie drogi powiatowej NR 3504E nad linią kolejową NR 131 w km 127,155 w miejscowości GUMNISKO”

STWiORB D.06.03.01.

D.07.00.00. URZĄDZENIA BEZPIECZEŃSTWA RUCHU

D.07.02.01. OZNAKOWANIE PIONOWE

1. WSTĘP

1.1. Przedmiot Specyfikacji Technicznej Wykonania i Odbioru Robót Budowlanych (STWiORB)

Przedmiotem niniejszej Szczegółowej Specyfikacji Technicznej Wykonania i Odbioru Robót Budowlanych są wymagania dotyczące wykonania oznakowania pionowego w ramach „REMONTU WIADUKTU DROGOWEGO nad linia kolejową NR 131 w km 127,155 w miejscowości GUMNISKO”.

1.2. Zakres stosowania STWiORB

Specyfikacja Techniczna jest stosowana jako dokument przetargowy przy zlecaniu i wykonaniu robót wymienionych w punkcie 1.1.

1.3. Zakres robót objętych STWiORB

– Ustalenia zawarte w niniejszej specyfikacji mają zastosowanie przy wykonywaniu oznakowania pionowego zgodnie z Dokumentacją Projektową, Projektem Tymczasowej Organizacji Ruchu, Projektem Stałej Organizacji Ruchu

1.4. Określenia podstawowe

1.4.1. Znak pionowy - znak wykonany w postaci tarczy lub tablicy z napisami albo symbolami, zwykle umieszczony na słupku lub na konstrukcji wsporczej.

1.4.2. Tarcza znaku – element konstrukcyjny, na powierzchni, którego umieszczana jest treść znaku; tarcza może być jednolita lub składana.

1.4.3. Lico znaku – przednia część znaku, służąca do podania treści znaku. Lico może być wykonane jako malowane lub oklejane.

1.4.4. Znak drogowy odblaskowy – znak, którego lico wykazuje właściwości odblaskowe (wykonane jest z materiału o odbiciu powrotnym – współdrożnym).

1.4.5. Konstrukcja wsporcza znaku – słup (słupy), wysięgnik, wspornik itp., na którym zamocowana jest tarcza znaku wraz z elementami służącymi do przymocowania tarczy (śruby, zaciski, itp.).

Pozostałe określenia podane w niniejszej STWiORB są zgodne z obowiązującymi odpowiednimi polskimi normami i z definicjami podanymi w STWiORB D-M.00.00.00 “Wymagania ogólne” pkt 1.

1.5. Ogólne wymagania dotyczące robót

Ogólne wymagania dotyczące robót podano w STWiORB D-M.00.00.00 “Wymagania ogólne” pkt 1.5.

2. Materiały

2.1. Ogólne wymagania dotyczące materiałów

Ogólne wymagania dotyczące materiałów podano w STWiORB D-M.00.00.00 “Wymagania ogólne” pkt 2.

2.2. Materiały do wykonania oznakowania pionowego

Materiałami stosowanymi przy wykonaniu oznakowania pionowego według zasad niniejszej SST są:

- prefabrykaty betonowe dla zamocowania znaków w gruncie (ewent.: fundamenty wykonywane “na mokro”),
- konstrukcje wsporcze,
- płyty znaków,
- folie odblaskowe,
- materiały do montażu znaków.

Wszystkie znaki wykazane w Dokumentacji Projektowej powinny być zamówione u producenta gwarantującego właściwą jakość ich wykonania, zapewniającego minimum 24-miesięczny okres gwarancji.

Każdy materiał do wykonania pionowego znaku drogowego, na który nie ma polskiej normy (PN lub BN) musi posiadać wydaną przez IBDiM lub inną uprawnioną jednostkę aprobatę techniczną.

Znaki drogowe powinny mieć certyfikat bezpieczeństwa (znak “B”) nadany przez uprawnioną jednostkę.

2.2.1. Prefabrykaty betonowe

Prefabrykaty betonowe na zamocowanie rur znaków drogowych w gruncie należy wykonać zgodnie z Dokumentacją Projektową. Sposób zamocowania Wykonawca uzgodni z Inspektorem Nadzoru.

Na dostarczone prefabrykaty należy uzyskać atest od producenta. Prefabrykat powinien być wykonany w oparciu o wymagania normy PN-88/B-06250. Beton użyty do prefabrykatów powinien być klasy co najmniej B-20.

2.2.2. Konstrukcje wsporcze

Konstrukcje wsporcze znaków oraz sposób połączenia, konstrukcji wsporczej z fundamentem znaku powinny być zgodne z Dokumentacją Projektową lub propozycją Wykonawcy zaakceptowaną przez Inspektora Nadzoru. Słupki do zamocowania znaków zaleca się wykonać z ocynkowanych rur, kątowników lub o innym kształcie zaakceptowanym przez Inspektora Nadzoru.

Rury powinny odpowiadać wymaganiom PN-80/H-74219, PN-84/H-74220 lub innej normy zaakceptowanej przez Inspektora Nadzoru.

Rury powinny być proste. Dopuszczalna miejscowa krzywizna nie powinna przekraczać 1,5 mm na 1 m długości rury.

Do ocynkowania rur stosuje się gatunek cynku Raf według PN-77/H-82200.

Kształtowniki powinny odpowiadać wymaganiom PN-91/H-93010. Do każdej partii dla rur i kształtowników wytwórca powinien dostarczyć “zaświadczenie o jakości” stwierdzające zgodność wyrobu z wymaganiami normy, zawierające co najmniej: nazwę lub znaków towarowy wytwórcy, oznaczenie wyrobu i stwierdzenie o zgodności wyrobu z wymaganiami normy.

Powłoka metalizacyjna cynkowa na konstrukcjach wsporczych do znaków powinna być z cynku o czystości nie mniejszej niż 99,5% i odpowiadać wymaganiom BN-89/1076-02.

Minimalna grubość powłoki metalizacyjnej cynkowej narażonej na działanie korozji atmosferycznej wg BN-89/1076-02, w warunkach umiarkowanych wynosi 120µm.

2.2.3. Płyty znaków

Płyty znaków drogowych powinny być wykonane z blachy stalowej ocynkowanej. Blacha stalowa o grubości co najmniej 1,5 mm powinna być zabezpieczona obustronnie przed korozją cynkowaniem ogniowym lub elektrolitycznym.

2.2.4. Materiały odblaskowe

Znaki drogowe odblaskowe wykonuje się przez oklejenie powierzchni znaku materiałem odblaskowym.

Materiały odblaskowe użyte do wykonania znaków drogowych powinny posiadać “świadcstwo dopuszczenia”. Jako materiały odblaskowe stosuje się folie odblaskowe II generacji.

Folie odblaskowe użyte do wykonania tarczy znaku powinny wykazywać pełne związanie z płytą znaku przez cały okres deklarowanej trwałości znaku. Niedopuszczalne są lokalne niedoklejenia, odklejenia, złuszczenia lub odstawanie folii na krawędziach tarczy znaku oraz na jego powierzchni.

Sposób połączenia folii z powierzchnią płyty znaku powinien uniemożliwiać jej odłączenie od płyty bez jej zniszczenia. Przy malowaniu lub klejeniu symboli lub obrzeży znaków na folii odblaskowej, technologia malowania lub klejenia oraz stosowane w tym celu materiały powinny być uzgodnione z producentem folii.

Okres trwałości znaku wykonanego przy użyciu folii odblaskowych generacji 2 powinien wynosić co najmniej 10 lat.

Powierzchnia tarczy znaku powinna być równa i gładka, nie mogą na niej występować lokalne nierówności i pofałdowania. Niedopuszczalne jest występowanie jakichkolwiek zarysowań powierzchni znaku.

Dokładność rysunku znaku powinna być taka, aby wady konturów znaku, które mogą powstać przy nanoszeniu farby na odblaskową powierzchnię znaku nie były większe niż:

- 0,5 mm dla znaków małych i średnich.

Powstałe zacieki przy nanoszeniu farby na odblaskową część znaku nie powinny być większe w każdym kierunku niż:

- 2 mm dla znaków małych i średnich.

Połączenie folii odblaskowej z płytą znaku nie może wykazywać żadnych odklejeń i rozwarstwień między tarczą i płytą znaku. Niedopuszczalne jest występowanie jakichkolwiek ognisk korozji zarówno na powierzchni jak i na obrzeżach tarczy znaku.

Tylna strona płyty znaków odblaskowych musi być zabezpieczona farbą nieodblaskową barwy ciemnoszarej. Grubość powłoki farby powinna wynosić co najmniej 20µm.

2.2.5. Materiały do montażu znaków

Wszystkie ocynkowane łączniki metalowe do konstrukcji wsporczych znaków jak śruby, listwy, wkręty itp. powinny być czyste, gładkie bez pęknięć, naderwań i wypukłych karbów.

3. Sprzęt

3.1. Ogólne wymagania dotyczące sprzętu

Ogólne wymagania dotyczące sprzętu podano w STWiORB D-M.00.00.00 “Wymagania ogólne” pkt 3.

3.2. Sprzęt do wykonania oznakowania pionowego

Do wykonania znaków pionowych może być stosowany następujący sprzęt:

- koparki kołowe lub gąsiennicowe,
- koparki samochodowe,
- wiertnice do wykonywania dołów pod słupki,
- sprzęt spawalniczy,
- lub inny sprzęt zaakceptowany przez Inspektora Nadzoru.

4. Transport

4.1. Ogólne wymagania dotyczące transportu

Ogólne wymagania dotyczące transportu podano w STWiORB D-M.00.00.00 “Wymagania ogólne” pkt 4.

4.2. Transport materiałów

Prefabrykaty betonowe powinny być przewożone środkiem transportu zapewniającym ochronę prefabrykatów przed uszkodzeniami. Rozmieszczenie prefabrykatów na środkach transportu powinno być symetryczne.

Transport gotowych znaków drogowych, rur, uchwytów, osprzętu itp. powinien się odbywać samochodami oplandekowanymi. Znaki, rury, osprzęt powinny być zamocowane w sposób uniemożliwiający ich przesuwanie się w czasie transportu i niszczenie.

5. Wykonanie robót

5.1. Ogólne zasady wykonania robót

Ogólne zasady wykonania robót podano w STWiORB D-M.00.00.00 “Wymagania ogólne” pkt 5.

5.2. Zakres wykonania robót

5.2.1. Roboty przygotowawcze

Przed przystąpieniem do robót należy wyznaczyć lokalizację znaku tj. jego pikietaż oraz odległość od krawędzi jezdni.

Punkty stabilizujące miejsca ustawienia znaków należy zabezpieczyć w taki sposób, aby w czasie trwania i odbioru robót istniała możliwość odtworzenia lokalizacji znaków.

Lokalizacja znaku powinna być zgodna z Dokumentacją Projektową oraz wymaganiami podanymi w “Instrukcji o znakach drogowych pionowych”.

5.2.2. Ustawienie znaków

Dna wykopu przed ułożeniem prefabrykatu należy wyrównać i zagęścić. Wolne przestrzenie pomiędzy ścianami gruntu i prefabrykatem należy wypełnić materiałem kamiennym np. kłincem i dokładnie zagęścić.

Jeżeli znak jest zlokalizowany na poboczu drogi, to górna powierzchnia prefabrykatu powinna być równa z powierzchnią pobocza lub może być wyniesiona nie wyżej niż 3 cm.

W gotowym prefabrykacie należy umocować słupki znaków drogowych. Umieszczenie znaków od krawędzi jezdni, pobocza umocnionego lub pasa awaryjnego, wysokość zamocowania znaków i lokalizacja, powinny być zgodne z Dokumentacją Projektową oraz „Instrukcją o znakach i sygnałach na drodze”.

Dopuszcza się tolerancje ustawienia znaku:

- odchyłka od pionu, nie więcej niż $\pm 1\%$,
- odchyłka w wysokości umieszczenia znaku, nie więcej niż ± 2 cm,
- odchyłka w odległości ustawienia znaku od krawędzi jezdni lub utwardzonego pobocza, nie więcej niż ± 5 cm.

5.2.3. Płyty i tarcze znaków

Płyty znaków powinny być wykonane jako jednolite. Znaki drogowe składane z kilku segmentów mogą być wykonywane tylko dla tablicowych znaków informacyjnych - tablice przeddrogowskazowe, drogowskazy tablicowe, tablice kierunkowe.

Zamocowanie znaków odblaskowych do konstrukcji wsporczych powinno być wykonane w taki sposób aby nie przewiercać otworów mocujących w tej części tarczy znaku, na której znajduje się treść znaku. Nie dopuszcza się umieszczania śrub mocujących przez odblaskową tarczę znaku.

6. Kontrola jakości robót

6.1. Ogólne zasady kontroli jakości robót

Ogólne zasady kontroli jakości robót podano w STWiORB D-M.00.00.00 “Wymagania ogólne” pkt 6.

6.2. Badania w czasie wykonywania robót

6.2.1. Badania materiałów w czasie wykonywania robót

Wszystkie materiały dostarczone na budowę z aprobatą techniczną lub z deklaracją zgodności wydaną przez producenta powinny być sprawdzone w zakresie powierzchni wyrobu i jego wymiarów.

Częstotliwość badań i ocena ich wyników powinna być zgodna z ustaleniami tablicy 1.

Tablica 1. Częstotliwość badań przy sprawdzeniu powierzchni i wymiarów wyrobów dostarczonych przez producentów

Lp.	Rodzaj badań	Liczba badań	Opis badań	Ocena wyników badań
1.	Sprawdzenie powierzchni	Od 5 do 10 badań z wybranych losowo elementów w każdej dostarczonej partii wyrobów liczącej do 1000 elementów	Powierzchnię zbadać nieuzbrojonym okiem. Do ew. sprawdzenia głębokości wad użyć dostępnych narzędzi (np. liniałów z czujnikiem, suwmiarek, mikrometrów itp.)	Wyniki badań powinny być zgodne z wymaganiami punktu 2
2.	Sprawdzenie wymiarów		Przeprowadzić uniwersalnymi przyrządami pomiarowymi lub sprawdzianami (np. liniałami, przyrządami itp.)	

W przypadkach budzących wątpliwości można zlecić uprawnionej jednostce zbadanie właściwości dostarczonych wyrobów i materiałów w zakresie wymagań podanych w punkcie 2.

6.2.2. Kontrola w czasie wykonywania robót

W czasie wykonywania robót należy sprawdzać:

- zgodność wykonania znaków pionowych z Dokumentacją Projektową (lokalizacja, wymiary, wysokość zamocowania znaków),
- zachowanie dopuszczalnych odchyłek wymiarów,
- poprawność wykonania fundamentów pod słupki,
- poprawność ustawienia słupków.

7. Obmiar robót

7.1. Ogólne zasady obmiaru robót

Ogólne zasady obmiaru robót podano w STWiORB D-M.00.00.00 “Wymagania ogólne” pkt 7.

7.2. Jednostka obmiarowa

Jednostką obmiarową jest 1 szt. (sztuka) wykonanego znaku konwencjonalnego.

8. Odbiór robót

8.1. Ogólne zasady odbioru robót

Ogólne zasady odbioru robót podano w STWiORB D-M.00.00.00 “Wymagania ogólne” pkt 8. Roboty uznaje się za wykonane zgodnie z ST, Dokumentacją Projektową i poleceniami Inspektora Nadzoru, jeżeli wszystkie pomiary z zachowaniem tolerancji wg pkt 6 dały wyniki pozytywne.

9. Podstawa płatności

9.1. Ogólne ustalenia dotyczące podstawy płatności

Ogólne ustalenia dotyczące podstawy płatności podano w STWiORB D-M.00.00.00 “Wymagania ogólne” pkt 9.

9.2. Cena jednostki obmiarowej

Cena 1 szt. (sztuki) wykonanego znaku obejmuje:

- roboty przygotowawcze,
- zakup i dostarczenie materiałów,
- wykonanie wykopów pod fundamenty znaków,
- ustawienie słupków fundamentu i zamocowanie znaków,
- uporządkowanie terenu i doprowadzenie do dobrego stanu.

10. Przepisy związane

10.1. Normy

1. PN-88/B-06250 Beton zwykły.
2. PN-80/H-74219 Rury stalowe bez szwu walcowane na gorąco, ogólnego zastosowania.
3. PN-84/H-74220 Rury stalowe bez szwu ciągnięte i walcowane na zimno ogólnego przeznaczenia.
4. PN-77/H-82200 Cynk

10.2. Inne dokumenty

5. Instrukcja o znakach drogowych pionowych, Tom I. Zasady stosowania znaków i urządzeń bezpieczeństwa ruchu. Zał. nr 1 do zarz. Ministra Transportu i Gospodarki Morskiej z dnia 3 marca 1994 r. (Monitor Polski Nr 16, poz. 120).
6. GDDP - Ogólna Specyfikacja Techniczna D.07.02.01. “Oznakowanie pionowe”.

D.07.05.01. BARIERY DROGOWE OCHRONNE

1. WSTĘP

1.1. Przedmiot Specyfikacji Technicznej Wykonania i Odbioru Robót Budowlanych (STWiORB)

Przedmiotem niniejszej Szczegółowej Specyfikacji Technicznej Wykonania i Odbioru Robót Budowlanych są wymagania dotyczące ustawienia i montażu drogowych, metalowych barier ochronnych, N2/W2/B w ramach „REMONTU WIADUKTU DROGOWEGO nad linią kolejową NR 131 w km 127,155 w miejscowości GUMNISKO”.

1.2. Zakres stosowania STWiORB

Specyfikacja Techniczna Wykonania i Odbioru Robót Budowlanych jest stosowana jako Dokument Przetargowy i Kontraktowy przy zlecaniu i realizacji robót wymienionych w punkcie 1.1.

1.3. Zakres Robót objętych STWiORB

Ustalenia zawarte w niniejszych STWiORB dotyczą prowadzenia robót związanych z ustawieniem barier metalowych z prowadnicą z profilowanej taśmy stalowej montowane na krawędziach drogi lub w pasie dzielącym (środkowym lub bocznym) bądź też jako bariery osłonowe na drogach objętych opracowaniem.

1.4. Określenia podstawowe

Bariera ochronna metalowa – drogowa bariera ochronna, której podstawowym elementem jest prowadnica wykonana kształtowników stalowych, w tym z profilowanej taśmy stalowej o przekroju A lub B lub innych kształtowników stalowych czy też z lin stalowych.

Bariera stała – bariera ochronna, której posadowienie/zakotwienie słupka ma charakter stały – bez możliwości demontażu i ponownego montażu. Dotyczy to barier drogowych posadowionych w gruncie jak również barier mostowych zakotwionych do konstrukcji obiektu inżynierskiego

Bariera jednostronna - bariera ochronna, której prowadnica jest umieszczona po jednej stronie słupka lub w osi słupka (bariera linowa). Stosowana jest z zasady jako bariera skrajna na zewnętrznej krawędzi jezdni lub na jednej lub obu krawędziach pasa dzielącego.

Bariera skrajna - bariera ochronna umieszczona przy krawędzi jezdni, korony drogi lub obiektu mostowego, przeciwdziałająca niebezpiecznym następstwom zjechania pojazdu z drogi lub ograniczająca je.

Poziom powstrzymywania pojazdu – zdolność bariery ochronnej do powstrzymywania uderzającego w nią pojazdu, określona na podstawie poligonowych badań zderzeniowych zgodnych z normą zharmonizowaną PN-EN 1317-1 oraz PN-EN 1317-2.

Szerokość pracująca bariery - jest to odległość między boczną powierzchnią czołową bariery od strony ruchu pojazdu przed zderzeniem, a maksymalnym dynamicznym bocznym położeniem jakiegokolwiek większej części systemu. Szerokość pracująca jest miarą odkształcenia poprzecznego bariery.

Współczynnik intensywności zderzenia – jest to parametr odzwierciedlający oddziaływanie systemu powstrzymującego (bariery) na osoby znajdujące się w pojeździe. Określany jest przy użyciu wskaźników ASI (wskaźnik intensywności przyspieszenia) oraz THiV (teoretyczna prędkość głowy podczas zderzenia). Pozostałe określenia podane w niniejszej STWiORB są zgodne z zamieszczonymi w STWiORB D-M.00.00.00. "Wymagania ogólne" pkt. 1.4.

1.5. Ogólne wymagania dotyczące Robót

Ogólne wymagania dotyczące Robót podano w STWiORB D-M.00.00.00. "Wymagania ogólne" pkt. 1.5.

2. Materiały

Ogólne wymagania dotyczące materiałów, ich pozyskiwania i składowania podano w STWiORB DM.00.00.00. "Wymagania ogólne" pkt. 2.

W przypadku drogowych barier stalowych jako materiały stosowane na budowie rozumiane są kompletne zestawy barier ochronnych z prowadnicą metalową z taśmy stalowej.

Sposób usytuowania bariery i osadzenia jej słupków w podłożu oraz jej podstawowe wymiary i wymiary wszystkich jej elementów muszą być w całości zgodne z dokumentacją projektową producenta wykorzystaną w badaniach zderzeniowych zgodnych z normą PN-EN 1317-1,2 oraz z projektem organizacji ruchu.

2.1. Podstawowe wymagania dotyczące materiałów

Drogowa bariera ochronna jako wyrób budowlany może być wykorzystywany w wykonywaniu robót budowlanych tylko wtedy jeżeli jest oznakowany znakiem CE lub/i znakiem budowlanym „B” oraz producent wydał Krajową Deklarację Zgodności na ten wyrób lub na partię wyrobu.

Dopuszczone jest stosowanie tylko i wyłącznie tych konstrukcji, typów i odmian drogowych barier ochronnych, które uzyskały pozytywne wyniki w poligonowych badaniach zderzeniowych, przeprowadzonych zgodnie z wymaganiami odpowiednich części PN-EN 1317.

Dla każdego typu i odmiany bariery ochronnej dostawca jest obowiązany przedstawić Krajową Deklarację Zgodności, certyfikat zgodności znaku B lub/i CE, dokumentację techniczną zgodną z dokumentacją konstrukcyjną bariery poddanej z wynikiem pozytywnym odpowiednim poligonowym badaniom zderzeniowym oraz właściwą dla niej instrukcję montażową. Jest on również zobowiązany do przedstawienia wszelkich danych wynikających z zapisów o certyfikacji wyrobów budowlanych i ich znakowania Dz.U. 198 poz. 2041 z 2004 r.

Przy wyborze bariery ochronnej przez Wykonawcę robót budowlanych powinien zwrócić uwagę, że najmniejsza zastosowana długość odcinka barier ochronnych na drodze nie może być mniejsza od długości odcinka barier wybranych przez wykonawcę, które muszą być poddane odpowiednim poligonowym badaniom zderzeniowym wg PN-EN 1317.

2.2. Szczegółowe wymagania dotyczące materiałów

Kształt i wymiary wszystkich elementów bariery w tym prowadnicy i słupków, jak również sposób ich połączenie ze sobą oraz sposób osadzenia słupków w gruncie lub obiektach inżynierskich muszą być w pełni zgodne z analogicznymi elementami bariery poddanej z wynikiem pozytywnym poligonowym badaniom zderzeniowym zgodnym z wymaganiami PN-EN 1317.

2.2.1. Prowadnice bariery

Kształt i wymiary metalowej prowadnicy bariery oraz sposób jej/ich połączenia z wysięgnikami, przekładkami lub wspornikami lub/i słupkami muszą być w pełni zgodne z analogicznymi elementami bariery poddanej z wynikiem pozytywnym poligonowym badaniom zderzeniowym zgodnym z wymaganiami PN-EN 1317 - zgodnie z dokumentacją konstrukcyjną, przedstawiona do certyfikacji wyrobu budowlanego.

Nie dopuszcza się stosowania prowadnic bariery spawanych poprzecznie niż jest to przedstawione w dokumentacji technicznej producenta.

2.2.2. Słupki bariery

Kształt, przekrój i wymiary słupków bariery oraz sposób osadzenia słupków w gruncie (bezpośrednio lub np. w tulejach) muszą być w pełni zgodne z analogicznymi elementami bariery poddanej z wynikiem pozytywnym poligonowym badaniom zderzeniowym zgodnym z wymaganiami PN-EN 1317.

Rozstaw słupków (odległość między słupkami) musi być ściśle zgodny z rozwiązaniem konstrukcyjnym danego typu i odmiany barier ochronnych, poddanych z wynikiem pozytywnym odpowiednim poligonowym badaniom zderzeniowym. Podobnie sposób posadowienia lub osadzenia słupków bariery (zakotwienie słupków - bezpośrednio w gruncie lub w tulejach – dla odcinków łatworozbieralnych) musi być ściśle zgodny z rozwiązaniem zastosowanym podczas odpowiednich poligonowych badań zderzeniowych zarówno na odcinkach prostych, jak i na łukach drogi rozstaw słupków bariery odległość między słupkami) mierzony jest w linii prowadnicy, a dokładniej, w linii otworów do mocowania prowadnicy bariery do słupków.

Na łukach drogi odległość między słupkami bariery (rozstaw słupków) należy mierzyć nie wzdłuż linii słupków, a wzdłuż prowadnicy bariery.

2.2.3. Wysięgniki, przekładki, wsporniki

Konstrukcja, wymiary i materiał wysięgników, przekładek i wsporników, podobnie jak i innych zespołów i części składowych barier, muszą być identyczne jak zastosowane w danym typie i odmianie bariery podczas przeprowadzonych z wynikiem pozytywnym poligonowych badań zderzeniowych i zgodne z przedstawioną w postępowaniu przetargowym dokumentacją konstrukcyjną.

2.2.4. Elementy złączne

Rodzaj, wymiary i właściwości wytrzymałościowe elementów złącznych muszą być identyczne, jak zastosowane w danym typie i odmianie bariery podczas poligonowych badań zderzeniowych oraz zgodne z przedstawioną w postępowaniu przetargowym dokumentacją konstrukcyjną.

2.2.5. Odcinki przejściowe bariery

Odcinki bariery o różnej konstrukcji lub/i o różnej podatności powinny być połączone odpowiednimi odcinkami przejściowymi o długości 12 m. Dotyczy to w szczególności połączenia barier stalowych na dojazdach do obiektów mostowych z barierami na tych obiektach, jak również połączenia barier stalowych z barierami betonowymi.

Określenie długości, miejsc zastosowania oraz parametrów techniczno-kolizyjnych odcinków przejściowych zostało zawarte w dokumentacji projektu organizacji ruchu.

Przy doborze odcinków przejściowych barier ochronnych należy nie tylko dobrać dla nich odpowiednie parametry wynikające z opisu parametrów techniczno-kolizyjnych, ale należy dobrać odpowiednie systemy gwarantujące połączenia dwóch różnych konstrukcji barier (np. bariery betonowej z barierą stalową). Zastosowane odcinki przejściowe barier ochronnych Wykonawca każdorazowo przedstawia do akceptacji Inżynierowi.

2.2.6 Odcinki początkowe i końcowe bariery

Odcinki początkowe i końcowe barier dostarcza wykonawca bariery. Konstrukcja tych odcinków musi być zgodna, a ich długość nie może być mniejsza, niż w rozwiązaniach poddanych z wynikiem pozytywnym odpowiednim poligonowym badaniom zderzeniowym przeprowadzonych zgodnie z wymaganiami EN 1317 i analogicznie PN-EN 1317. Odcinki początkowe/końcowe stanowią integralną część odcinków początkowych barier ochronnych wynikającą z zastosowania w testach zderzeniowych.

Odcinki te muszą być odcinkami bariery nachylonymi do powierzchni korony drogi na odpowiedniej długości oraz zagłębionymi i zakotwionymi całą szerokością prowadnicy poniżej poziomu gruntu..

Czoło zakotwionej prowadnicy powinno kończyć się łącznikiem końcowym zaokrąglonym.

Długość odcinków początkowych/końcowych dla barier metalowych podano w pkt. 2.1.

Na odcinkach początkowych i końcowych bariery sposób osadzenia słupków oraz rozstaw słupków (odległość między słupkami) musi być ściśle zgodny z rozwiązaniem zastosowanym podczas poligonowych badań zderzeniowych.

2.3. Zabezpieczenie antykorozyjne

Wszystkie elementy stalowe barier ochronnych, w tym prowadnice, słupki, wysięgniki lub przekładki, jak również wszystkie elementy łączące (śruby, nakrętki, klipy, podkładki itp.) muszą być zabezpieczone przeciwkorozyjnym cynkowaniem ogniowym spełniającym wymagania PN-EN ISO 1461 w zakresie grubości warstwy powłoki cynkowej.

Żaden z elementów bariery, w tym prowadnice i słupki, nie może być przecinany, gięty, doginany lub spawany w sposób, powodujący naruszenie lub uszkodzenie ochronnej powłoki cynkowej.

Wyjątkowo, w przypadku wystąpienia takiego uszkodzenia przy równoczesnej niemożności zastąpienia uszkodzonego elementu - elementem nowym, dopuszcza się lokalnie zabezpieczenie uszkodzonej powierzchni odpowiednimi chemicznymi powłokami przeciwkorozyjnymi.

2.4. Elementy odblaskowe

Na barierze powinny być umieszczone elementy odblaskowe o barwie:

- a) czerwonej – po prawej stronie jezdni
- b) białej – po lewej stronie jezdni.

Elementy odblaskowe powinny być umieszczone zgodnie z załącznikiem do nru 220 poz 2181 z dnia 23 grudnia 2003 r, lecz nie rzadziej niż co 50 m na odcinkach prostych i łukach o promieni > 1500 m. Dodatkowo powinny być umieszczone na początku i końcu bariery.

Elementy odblaskowe należy montować w istniejących otworach w prowadnicy, uwzględniając zalecenia producenta.

2.5. Beton

Mieszanka betonowa o klasy C16/20 powinna spełniać wymagania PN-EN 206-1.

3. Sprzęt

Ogólne wymagania dotyczące sprzętu podano w STWiORB D-M.00.00.00. "Wymagania ogólne" pkt.3

Przy ustawianiu barier należy używać następującego sprzętu:

- odpowiednich narzędzi (wiertnic) do wykonywania otworów pod słupki oraz posadowienia tulei słupka na długości odcinka podstawowego bariery rozbieralnej oraz do wykonania otworów dla posadowienia prefabrykatów betonowych mocujących tuleję słupka lub wykonania otworu pod fundament wykonywany na mokro,
- wibratorów do zagęszczania gruntu,
- narzędzi do montażu segmentów prowadnic nierozbieralnych barier,
- betoniarka do produkcji betonu,
- wibratory wgłębne do zagęszczania betonu,
- sprzęt ręczny do wykonania otworów pod fundamenty słupków.

Elementy konstrukcji rozbieralnej powinny być zmontowane bez użycia jakichkolwiek narzędzi czy innych specjalistycznych urządzeń.

4. Transport

Ogólne wymagania dot. transportu podano w ST D-M.00.00.00. "Wymagania ogólne" pkt. 4.

Transport elementów drogowych barier ochronnych stalowych może odbywać się dowolnymi środkami transportu. Transportowane elementy konstrukcyjne barier nie powinny stwarzać zagrożenia dla innych użytkowników dróg – powinny być tak zabezpieczone podczas transportu by nie miały możliwości przemieszczenia się na skrzyni ładunkowej.

Przy rozładunku i załadunku elementów barier należy zapewnić zabezpieczenie przeciwkorozyjnej warstwy cynku przed uszkodzeniami mechanicznymi. Zaczepy lub podnośniki do przenoszenia elementów cynkowanych powinny być wyłożone gumą lub innym materiałem zabezpieczającym przenoszone elementy przed uszkodzeniem.

Wykonanie załadunku i wyładunku sposobem ręcznym zaleca się ograniczać wyłącznie dla transportu wewnętrznego budowy i tylko dla niewielkich ilości elementów.

5. Wykonanie Robót

Ogólne zasady wykonywania Robót podano w STWiORB D-M.00.00.00. "Wymagania ogólne" pkt.5.

5.1. Roboty przygotowawcze

Przed przystąpieniem do robót należy: wyznaczyć trasę bariery wyznaczyć lokalizację barier dla odcinków podstawowych i odcinków rozbieralnych, jeżeli występują - zgodnie z dokumentacją projektową.

- wyznaczyć położenie słupków, uwzględniając fakt, iż odległości między słupkami wyznacza się wg położenia otworów do zamocowania prowadnicy bariery do słupków oraz uwzględnić lokalizację barier na wiadukcie i konieczność stosowania odcinków przejściowych łączących różne typy barier,
 - określić miejsca posadowienia zakotwień systemów słupek/tuleja dla odcinków podstawowych i odcinków bariery rozbieralnej,
 - określić wysokość słupków dla uzyskania odpowiedniej wysokości prowadnicy bariery
- przeprowadzić kontrolę wykonania powyższych prac.

5.2. Ogólne wymagania dotyczące montażu barier ochronnych metalowych

UWAGA:

Wbijanie słupków barier w sąsiedztwie podziemnej infrastruktury kolejowej (kabli) musi być prowadzone ze szczególną ostrożnością po wcześniejszym zweryfikowaniu trasy kabli.

Montaż barier ochronnych stalowych na drodze i obiektach drogowych musi być dokonywany ściśle według odpowiedniej instrukcji montażowej, dostarczonej przez producenta lub dostawcę barier.

Instrukcja montażu musi być dostarczona przez dostawcę barier przed rozpoczęciem prac związanych z ich zabudową na drodze i zatwierdzona przez Inżyniera.

Jeżeli wykonawca zabudowy barier nie jest dostawcą - dostawcy barier przysługuje niezależne prawo sprawdzenia prawidłowości montażu barier zgodnie z dostarczoną instrukcją.

Sposób montażu barier proponuje Wykonawca i przedstawi do akceptacji Inżynierowi.

Zastosowany sposób montażu elementów bariery musi zapewnić równą i płynną linię prowadnicy bariery w planie i profilu. Dopuszczalną odchyłką linii bariery w planie i profilu określa producent bariery.

Przy montażu barier niedopuszczalne jest wykonywanie jakichkolwiek spawów, otworów lub cięć naruszających powłokę cynkową poszczególnych elementów bariery.

Podczas montażu należy zwracać uwagę na poprawne wykonanie, zgodnie z Dokumentacją Projektową i zaleceniami producenta bariery:

- odcinków początkowych i końcowych bariery, przejść i przejazdów w barierze – zabezpieczonych odpowiednimi odcinkami barier rozbieralnych,
- odcinków przejściowych pomiędzy odcinkami barier różnego typu lub/i odmiany, oraz ustalenie zgodnego z projektem położenia prowadnicy bariery ochronnej, w tym jej wysokości i odległości od krawędzi pasa ruchu.

5.3. Montaż drogowych barier ochronnych stalowych

Sposób montażu drogowych barier ochronnych stalowych oraz przewidywany w tym celu sprzęt techniczny powinien zaproponować Wykonawca i przedstawić do akceptacji Inżynierowi Budowy.

Przy montażu bariery należy zachować wykazane w dokumentacji konstrukcyjnej dopuszczalne odchyłki kształtu i odchyłki ustawienia. Należy w szczególności zastosować środki, umożliwiające uzyskanie równej i płynnej linii prowadnicy bariery w planie i poziomie – tworząc jednolity jej ciąg.

Odcinki początkowe i końcowe muszą być odcinkami barier nachylonymi do powierzchni korony drogi na zaprojektowanej długości oraz zagłębionymi i zakotwionymi poniżej poziomu gruntu. Zaprojektowane odcinki początkowe i końcowe barier należy wykonać w odgięciu w planie, wartość skosu w planie to 1:20.

Przy montażu barier niedopuszczalne jest wykonywanie jakichkolwiek otworów, cięć lub spawów naruszających powłokę cynkową poszczególnych elementów bariery

5.4. Montaż elementów odblaskowych

Na barierze ochronnej stalowej - podobnie jak w przypadku innych rodzajów i konstrukcji drogowych barier ochronnych - umieszcza się elementy odblaskowe o barwie:

- a) czerwone – po prawej stronie jezdni,
- b) białe – po lewej stronie jezdni.

Odległości między poszczególnymi elementami odblaskowymi na odcinkach prostych i na łukach muszą być jednoznacznie zgodne ze wskazanymi w pkt-cie 2.5.

5.8. Tolerancje montażu barier

Dopuszczalne odchyłki wysokości barier ochronnych w zależności od ich usytuowania wynoszą: + 3cm i - 1cm.

6. Kontrola jakości Robót

Ogólne zasady kontroli jakości Robót podano w STWiORB D-M.00.00.00. "Wymagania ogólne" pkt. 6.

6.1. Badania przez rozpoczęciem robót

Przed przystąpieniem do robót Wykonawca powinien:

- uzyskać wymagane dokumenty, dopuszczające wyroby budowlane do obrotu i powszechnego stosowania (certyfikaty zgodności, deklaracje zgodności, ew. badania materiałów wykonane przez dostawców itp.),
- sprawdzić cechy zewnętrzne gotowych materiałów.

Wszystkie dokumenty oraz wyniki badań Wykonawca przedstawia Inżynierowi do akceptacji.

6.2. Kontrola w czasie wykonywania Robót

W czasie wykonywania Robót sprawdzane jest w szczególności:

- a) zgodność wykonania montażu bariery ochronnej z dokumentacją projektową oraz STWiORB. Sprawdzeniu podlegają w szczególności: usytuowanie słupków, ich wymiary, prawidłowość i głębokość osadzenia w gruncie lub kotwach betonowych oraz wysokość prowadnicy bariery nad poziomem pobocza lub/i przyległej nawierzchni jezdni,
- b) zachowanie dopuszczalnych odchyłek wymiarów zgodnie z wskazaniami, ustalonymi w projekcie organizacji ruchu,
- c) głębokość i poprawność posadowienia słupków
- d) prawidłowość wyznaczania odległości między słupkami (rozstawu słupków), zwłaszcza na łukach drogi oraz przy połączeniach z innymi odcinkami bariery - np. barierami osłonowymi lub/i barierami na obiektach mostowych,
- e) prawidłowość posadowienia oraz prawidłowość wymiarową i prawidłowość montażu odcinków początkowych i końcowych bariery
- f) poprawność połączenia liniowych odcinków prowadnicy bariery z odcinkami początkowymi i końcowymi.

7. Obmiar Robót

Ogólne zasady obmiaru Robót podano w STWiORB D-M.00.00.00. "Wymagania ogólne" pkt. 7.

7.1. Jednostka obmiarowa

Jednostką obmiarową jest 1 m (metr) bariery ochronnej stalowej określonego typu i odmiany.

8. Odbiór Robót

Ogólne zasady odbioru Robót podano w STWiORB D-M.00.00.00. "Wymagania ogólne" pkt. 8.

Roboty uznaje się za wykonane zgodnie z Dokumentacją Projektową i STWiORB jeżeli wszystkie badania i pomiary wg pkt. 6 niniejszej STWiORB dały pozytywne wyniki.

9. Podstawa płatności

Ogólne ustalenia dotyczące podstawy płatności podano w STWiORB D-M.00.00.00. "Wymagania ogólne" pkt. 9.

9.1. Cena jednostkowa

Ryczałtowa cena jednostkowa wykonania 1 m bariery ochronnej stalowej obejmuje:

- składniki ceny jednostkowej określone w D-M.00.00.00, pkt. 9.1.
- prace pomiarowe i przygotowawcze,
- zamówienie zgodnie z projektem organizacji ruchu, zakup i dostarczenie pełnego asortymentu
- zaplanowanie oraz rozmieszczenie odcinków głównych oraz odcinków rozbiernych barier ochronnych wg projektu technicznego oraz projektu organizacji ruchu ,
 - zakotwienie słupków w gruncie przy użyciu sprzętu specjalistycznego (wiertnic), bądź innych metod gwarantujących nie naruszenie konstrukcji bariery i jej elementów ani ich słupka ani zabezpieczenia przeciwkorozyjnego – przy jednoczesnym zachowaniu stabilności osadzenia słupków.
- zagęszczenie gruntu wokół słupków i kotew mocujących
- montaż elementów wyposażenia drogowych barier ochronnych, w tym odcinków podstawowych, odcinków przejściowych oraz odcinków początkowych i końcowych (przekładek, obejm, podkładek itp.),
- zagłębienie i zakotwienie w gruncie końców odcinków początkowych i końcowych,
- przeprowadzenie pomiarów ostatecznych prawidłowości montażu bariery, w tym wysokości położenia przewodnicy bariery
- uporządkowanie terenu.
- w przypadku montażu wadliwego, w szczególności w przypadku braku pełnej zgodności z projektem budowlanym i/lub projektem organizacji ruchu - demontaż, a następnie ponowny (prawidłowy) montaż barier ochronnych na danym odcinku.
- inne roboty tymczasowe, które są potrzebne do wykonania robót podstawowych, ale nie są przekazywane Zamawiającemu i są usuwane po wykonaniu robót podstawowych oraz prace towarzyszące, które są niezbędne do wykonania robót podstawowych, niezaliczane do robót tymczasowych.

10. Przepisy związane

10.1. Normy

- PN-EN 197-1 Cement. Skład, wymagania i kryteria zgodności dotyczące cementów powszechnego użytku
- PN-EN 206-1 Beton. Część 1: Wymagania, właściwości, produkcja i zgodność
- PN-EN 12676 Drogowe systemy przeciwoślśnieiowe
- PN-EN 12767 Bierne bezpieczeństwo konstrukcji wsporczych dla urządzeń drogowych. Wymagania i metody badań
- PN-EN 1317-1 Systemy ograniczające drogę. Część 1: Terminologia i ogólne kryteria metod badań
- PN-EN 1317-2 Systemy ograniczające drogę. Część 2: Klasy działania, kryteria przyjęcia badań zderzeniowych i metody badań barier ochronnych
- PN-EN 1317-3 Systemy ograniczające drogę. Część 3: Klasy działania, kryteria przyjęcia badań zderzeniowych i metody badań poduszek zderzeniowych
- PN-EN 1317-5 Systemy ograniczające drogę. Część 5: Kryterium trwałości i ocena zgodności dla systemów ograniczających drogę
- PN-EN 13369 Wspólne wymagania dla prefabrykatów z betonu.
- PN-ISO 6935-1 Stal do zbrojenia betonu. Pręty gładkie
- PN-ISO 6935-2 Stal do zbrojenia betonu. Pręty żebrowane
- PN-EN ISO 1461 Powłoki cynkowe nanoszone na żeliwo i stal metodą zanurzeniową -- Wymagania i metody badań.
- PN-EN ISO 14713-2 Powłoki cynkowe - Wytyczne i zalecenia dotyczące ochrony przed korozją konstrukcji ze stopów żelaza - Część 2: Cynkowanie zanurzeniowe

10.2. Inne dokumenty

- Rozporządzenie Ministra Infrastruktury z dnia 12 kwietnia 2010 r zmieniające rozporządzenie w sprawie szczegółowych warunków technicznych dla znaków i sygnałów drogowych oraz urządzeń bezpieczeństwa ruchu drogowego i warunków ich umieszczania na drogach (Dz. Ustaw Nr 65 z 2010 r, poz. 411 z późn. zmianami)
- Rozporządzenie Ministra Transportu i Gospodarki Morskiej z dnia 2 marca 1999 r w sprawie warunków technicznych, jakim powinny odpowiadać drogi publiczne i ich usytuowanie (Dz. U. Nr 43 z 1999 r, poz.

430, z późn. zmianami)

Rozporządzenie Ministra Transportu i Gospodarki Morskiej z dnia 30 maja 2000 r w sprawie warunków technicznych, jakim powinny odpowiadać drogowe obiekty inżynierskie i ich usytuowanie (Dz. U. Nr 63 z 2000 r, poz. 73, z późn zmianami)

Rozporządzenie Ministra Infrastruktury z dnia 1 kwietnia 2010 r zmieniające rozporządzenie w sprawie warunków technicznych, jakim powinny odpowiadać drogi publiczne i ich usytuowanie (Dz. U. Nr 65 poz. 407),

Rozporządzenie Ministra Infrastruktury z dnia 1 kwietnia 2010 r zmieniające rozporządzenie w sprawie warunków technicznych, jakim powinny odpowiadać drogowe obiekty inżynierskie i ich usytuowanie (Dz.U. Nr 65 poz. 408),

Rozporządzenie Ministra Infrastruktury z dnia 12 kwietnia 2010 r zmieniające rozporządzenie w sprawie szczegółowych warunków technicznych dla znaków i sygnałów drogowych oraz urządzeń bezpieczeństwa ruchu drogowego i ich usytuowania (Dz.U. Nr 65 poz. 411).

Wytyczne stosowania drogowych barier ochronnych na drogach krajowych stanowiące załącznik do Zarządzenia Nr 31 Generalnego Dyrektora Dróg Krajowych i Autostrad z dnia 23.04.2010 r.

„Dokumentacja projektowa REMONTU WIADUKTU DROGOWEGO w pasie drogi powiatowej NR 3504E nad linią kolejową NR 131 w km 127,155 w miejscowości GUMNISKO”

STWiORB D.07.05.01.

D.08.00.00. ELEMENTY ULIC

D.08.01.01. KRAWĘŻNIKI BETONOWE

1. WSTĘP

1.1. Przedmiot Specyfikacji Technicznej Wykonania i Odbioru Robót Budowlanych (STWiORB)

Przedmiotem niniejszej Szczegółowej Specyfikacji Technicznej Wykonania i Odbioru Robót Budowlanych są wymagania dotyczące wykonania krawężników betonowych w ramach „REMONTU WIADUKTU DROGOWEGO nad linia kolejową NR 131 w km 127,155 w miejscowości GUMNISKO”.

1.2. Zakres stosowania Specyfikacji

Specyfikacja jest stosowana jako dokument przetargowy i kontraktowy przy zleceniu i realizacji robót wymienionych w punkcie 1.1.

1.3. Zakres robót objętych Specyfikacji

Roboty, których dotyczy specyfikacja obejmują wszystkie czynności umożliwiające i mające na celu wykonanie, kontrolę i odbiór krawężników betonowych. W zakres robót wchodzi:

- a) wykonanie ław betonowych z oporem,
- b) ustawienie krawężników betonowych 20x30x100 cm

Szczegółowa lokalizacja ustawienia krawężników odpowiedniego typu zgodnie z Dokumentacją Projektową.

1.4. Określenia podstawowe

1.4.1. Krawężniki betonowe – prefabrykowane betonowe elementy rozgraniczające chodniki dla pieszych od jezdni.

1.4.2. Ława – betonowa warstwa nośna służąca do umocnienia krawężnika oraz przenosząca obciążenie krawężnika na grunt.

1.4.3. Opór – beton na zewnętrznej stronie krawężnika.

1.4.4. Podsypka – warstwa wyrównawcza z zaprawy cementowo-piaskowej ułożona bezpośrednio na ławie.

1.4.5. Pozostałe określenia są zgodne z obowiązującymi odpowiednimi normami i z definicjami podanymi w D-M.00.00.00. “Wymagania ogólne” pkt. 1.4.

1.5. Ogólne wymagania dotyczące robót

Ogólne wymagania dotyczące robót podano w Specyfikacji D-M.00.00.00 “Wymagania ogólne” punkt 5.

Wykonawca robót jest odpowiedzialny za jakość wykonanych robót oraz za ich zgodność z Dokumentacją Projektową, Specyfikacją i poleceniami Inspektora Nadzoru.

2. Materiały

2.1. Warunki ogólne stosowania materiałów

Ogólne wymagania dotyczące materiałów, ich pozyskiwania i składowania podano w Specyfikacji D-M.00.00.00. “Wymagania ogólne” pkt. 2

2.2. Podstawowe wymagania dotyczące materiałów

Krawężniki betonowe drogowe typu ciężkiego 15x30x100cm, 20x30x100 cm, krawężnik betonowy najazdowy 20x22x100cm oraz oporniki betonowe 12x25x100 cm powinny spełniać wymagania normy BN-80/6775-03/04.

Wszystkie materiały użyte do budowy powinny pochodzić tylko ze źródeł uzgodnionych i zatwierdzonych przez Inspektora Nadzoru.

Źródła materiałów powinny być wybrane przez Wykonawcę z wyprzedzeniem przed rozpoczęciem robót nie później niż 3 tygodnie. Każdy typ materiału (krawężników, oporników, betonu na ławę, cementu, piasku, masy zalewowej) powinien posiadać dokument potwierdzający jego jakość na podstawie przeprowadzonych

badan. Badania, pomiary elementów i warunki składowania, powinny być zgodne z wymaganiami normy BN-80/6775-03/01.

2.3. Krawężniki

Do wykonania robót należy użyć krawężniki drogowe 15x30x100 lub 20x30x100 cm gatunku I oraz krawężnik najazdowy 20x22x100cm. Krawężniki winny być wykonane z betonu, klasy nie niższej niż B 30.

Powierzchnie krawężników (oporników) powinny być bez rys, pęknięć i ubytków betonu. Krawędzie elementów powinny być równe i proste. Tekstura i kolor powierzchni górnej (licowej) powinny być jednorodne, struktura zwarta. Dopuszczalne odchyłki wymiarów:

- dla wysokości ± 3 mm,
- dla szerokości i długości ± 8 mm.

Sprawdzenie wyglądu zewnętrznego należy przeprowadzić na podstawie oględzin elementu poprzez pomiar i policzenie uszkodzeń występujących na powierzchniach i krawędziach elementu. Pomiarów należy dokonywać zgodnie z PN-B-10021.

W razie wystąpienia wątpliwości Inspektor Nadzoru może zmienić sposób pobierania próbek lub poszerzyć zakres kontroli krawężników o inny rodzaj badań.

2.4. Materiały na podsypkę i wypełnienia szczelin pomiędzy ściankami bocznymi

Należy stosować mieszankę cementowo-piaskową:

- 1:4 dla podsypki z cementu portlandzkiego klasy 32,5 PN-B-19701 i z piasku naturalnego spełniającego wymagania PN-B-06712,
- 1:2 dla wypełnienia szczelin z cementu portlandzkiego klasy 32,5 wg PN-B-19701 i z piasku wg PN-B-06711.

2.5. Materiały na ławę z oporem

Krawężniki (oporniki) powinny być posadowione na ławie z oporem, zgodnie z Dokumentacją Projektową. Materiał na ławy - beton klasy B-15 według PN-B-06250.

2.6. Materiały do wypełnienia szczelin dylatacyjnych

Bitumiczna masa zalewowa na gorąco do wypełnienia szczelin dylatacyjnych powinna spełniać wymagania normy BN-74/6771-04 i posiadać aprobatę techniczną IBDiM.

2.7. Przechowywanie i składowanie materiałów

Krawężniki (oporniki) powinny być składowane w pozycji wbudowania na otwartej przestrzeni, na podłożu wyrównanym i odwodnionym z zastosowaniem podkładek i przekładek lub na paletach transportowych.

Przechowywanie i transport cementu wg BN-88/6731-08.

Kruszywa należy magazynować w przyzmacach na dobrze odwodnionym, utwardzonym placu w warunkach zabezpieczających przed zanieczyszczeniem i przed wymieszaniem różnych rodzajów i frakcji.

3. Sprzęt

3.1. Ogólne wymagania dotyczące sprzętu

Ogólne wymagania dotyczące sprzętu podano w Specyfikacji D-M.00.00.00. "Wymagania ogólne" pkt. 3..

3.2. Do wytwarzania betonu na ławy z oporem:

Wytwórnia stacjonarna do wytwarzania mieszanki betonowej wyposażona w urządzenia do wagowego dozowania składników.

4. Transport

4.1. Ogólne wymagania dotyczące transportu

Ogólne wymagania dotyczące transportu podano w Specyfikacji D-M.00.00.00. "Wymagania ogólne" pkt.4.

4.2. Krawężniki (oporniki) mogą być przewożone dowolnymi środkami transportu. W trakcie transportu powinny być zabezpieczone przed przemieszczaniem się i uszkodzeniem. Należy je układać na podkładach i przekładkach drewnianych. Sposób ich załadunku na środki transportowe i zabezpieczenie przed przesunięciem w czasie jazdy powinny być zgodne z normą BN-88/6775-03/01.

Wyprodukowaną mieszankę betonową należy dostarczać na budowę w warunkach zabezpieczających przed wysychaniem, wpływami atmosferycznymi i segregacją.

Transport cementu wg BN-88/6731-08.

5. Wykonanie robót

5.1. Przygotowanie podłoża

Przed przystąpieniem do wykonania krawężników (oporników) należy je wytyczyć zgodnie z Dokumentacją Projektową.

Koryto pod ławę należy wykonać o wymiarach umożliwiającym ustawienie szalunku.

Dno wykonanego wykopu powinno być wyrównane, z odpowiednim spadkiem podłużnym zgodnym z Rysunkiem i zagęszczone do wskaźnika zagęszczenia minimum 0,97.

5.2. Wykonanie ławy betonowej i ustawienie krawężnika (opornika)

5.2.1. Ławy betonowe z oporem wykonuje się w szalowaniu. Szalunki z desek grubości 25-32 mm, powinny być wykonane pod ławy i opory. Betonowanie ław należy wykonywać zgodnie z wymaganiami normy PN-63/B-06251. Szczeliny dylatacyjne powinny być wykonywane co 50 m i wypełniane masą zalewową wg pkt 2.6.

5.2.2. Na wykonanej ławie betonowej należy wykonać podsypkę cementowo-piaskową grub 5 cm i przy sznurach ustawić krawężniki (oporniki) betonowe do wymaganych rzędnych wysokościowych.

Podsypka cementowo-piaskowa powinna mieć wytrzymałość po 7 dniach nie mniejszą niż 10 Mpa, po 28 dniach nie mniejszą niż 14 Mpa.

5.2.3. Spoiny na złączach krawężników po dokładnym oczyszczeniu wypełnić zaprawą cementową, po czym zatrzeć na gładko powierzchnię styków. Szerokość spoin nie powinna być większa od 1 cm. Zaprawa cementowa powinna mieć wytrzymałość po 28 dniach nie mniejszą niż 20Mpa. Co każde 50 m., szczeliny powinny być wypełnione masą zalewową wg wymagań pkt 2.6.

6. Kontrola jakości robót

6.1. Ogólne zasady kontroli jakości robót

Ogólne zasady kontroli jakości robót podano w Specyfikacji D-M.00.00.00 “Wymagania ogólne” pkt. 5.

6.2. Kontrola w czasie wykonywania robót

Wykonawca jest zobowiązany do systematycznej kontroli prowadzonych robót.

Kontrola powinna obejmować:

- wykonanie robót zgodnie z Dokumentacją Projektową,
- prawidłowość przygotowania koryta,
- prawidłowość ustawienia szalunków pod ławy betonowe (wysokościowo i w planie),
- zagęszczenie betonu,
- wymiary wykonanej ławy (pomiar w dwóch dowolnie wybranych punktach na każde 100 m ławy),
- wysokość posadowienia krawężników (oporników) - pomiar j.w.,
- odchylenie linii krawężników (oporników) w planie (pomiar j.w.),
- dokładność wypełnienia spoin (sprawdzenie min. 1 raz na 10 m),
- równość górnej powierzchni krawężników (oporników),
- badania wytrzymałości na ściskanie na wyciętych z gotowego elementu próbkach sześciennych o minimalnym wymiarze boku 10 cm wg PN-B-06250 - 1 raz przed przystąpieniem do robót i w przypadkach wątpliwych,
- badania nasiąkliwości betonu na próbkach o nieregularnym kształcie wyciętych z gotowego elementu wg PN-06250 - 1 raz przed przystąpieniem do robót i w przypadkach wątpliwych,

- badania odporności betonu na działanie mrozu wg PN-B-06250 i w przypadkach wątpliwych,
- badania ścieralności betonu na tarczy Boehmego wg PN-B-04111 - 1 raz przed przystąpieniem do robót i w przypadkach wątpliwych.
- kontrolę wizualną wbudowanych krawężników pod kątem nierówności i ich uszkodzeń.

Wykonywane badania, pomiary, atesty i orzeczenia laboratoryjne o materiałach winny być przez Wykonawcę rejestrowane i gromadzone celem przedstawienia Inspektorowi Nadzoru w trakcie odbiorów, bądź na jego życzenie.

6.3. Dopuszczalne tolerancje wykonania robót

Dopuszcza się następujące tolerancje wykonania robót:

- tolerancje wymiarów wykonanej ławy mogą wynosić dla wysokości $\pm 10\%$, a dla szerokości $\pm 20\%$ wymiaru projektowanego,
- odchylenie niwelety górnej płaszczyzny krawężnika od niwelety projektowanej może wynosić ± 1 cm,
- odchylenie linii krawężnika w planie od linii projektowanej może wynosić ± 1 cm,
- spoiny muszą być wypełnione całkowicie na pełną głębokość,
- prześwit pomiędzy górną powierzchnią krawężnika i łatą 3 nie powinien być większy od 0,5 cm.

7. Obmiar robót

7.1. Ogólne zasady obmiaru robót

Ogólne zasady obmiaru robót podano w D-M.00.00.00 “Wymagania ogólne” pkt 7.

7.2. Jednostka obmiarowa

Jednostką obmiarową jest 1 m (metr) ustawionego krawężnika o wymiarach 15x30x100 cm (opornika o wymiarach 12x25x100 cm) na ławie z oporem.

8. Odbiór robót

8.1. Ogólne zasady odbioru robót

Ogólne zasady odbioru robót podano w D-M.00.00.00 “Wymagania ogólne” pkt 8.

Roboty uznaje się za wykonane zgodnie z ST, Dokumentacją Projektową i poleceniami Inspektora Nadzoru, jeżeli wszystkie pomiary z zachowaniem tolerancji wg pkt 6 dały wyniki pozytywne.

9. Podstawa płatności

9.1. Ogólne ustalenia dotyczące podstawy płatności

Ogólne ustalenia dotyczące podstawy płatności podano w D-M.00.00.00 “Wymagania ogólne” pkt 9.

9.2. Cena jednostki obmiarowej

Cena 1 m (metra) wykonanego krawężnika betonowego obejmuje:

- prace pomiarowe,
- zakup i dostarczenie potrzebnych materiałów,
- wykonanie wykopu pod ławę i ustawienie szalunku,
- rozścielenie i zagęszczenie betonu, pielęgnacja betonu i rozbiórka szalunku,
- ustawienie krawężników (oporników) na podsypce cementowo-piaskowej na ławie z oporem,
- zaspoinowanie krawężników (oporników) zaprawą i pielęgnacja wodą spoin,
- wypełnienie szczelin masą zalewową,
- zasypanie zewnętrznej ściany gruntem i ubicie,
- przeprowadzenie wymaganych pomiarów i badań.

10. Przepisy związane

10.1. Normy

1. PN-88-06250 Beton zwykły.
2. PN-63/B-06251 Roboty betonowe i żelbetowe. Wymagania techniczne.
3. PN-79/B-06711 Kruszywa mineralne. Piaski do zapraw budowlanych.

STWiORB D.08.01.01.

4. PN-80/B-10021 Prefabrykaty budowlane z betonu. Metody pomiaru cech geometrycznych.
5. PN-86/B-06712 Kruszywa mineralne do betonu zwykłego.
6. PN-B-19701 Cement. Cement powszechnego użytku. Skład, wymagania i ocena zgodności.
7. BN-88/6731-08 Cement. Transport i przechowywanie.
8. BN-74/6771-04 Drogi samochodowe. Masa zalewowa.
9. BN-80/6775-03/01 Prefabrykaty budowlane z betonu. Elementy nawierzchni dróg, ulic, parkingów i torowisk tramwajowych Wspólne wymagania i badania.
10. BN-80/6775-03/04 Prefabrykaty budowlane z betonu. Elementy nawierzchni dróg, ulic, parkingów i torowisk tramwajowych. Krawężniki i obrzeża.

10.2. Inne dokumenty

11. “Katalog powtarzalnych elementów drogowych” (KPED) - Transprojekt-Warszawa, 1979 i 1982 r.

„Dokumentacja projektowa REMONTU WIADUKTU DROGOWEGO w pasie drogi powiatowej NR 3504E nad linią kolejową NR 131 w km 127,155 w miejscowości GUMNISKO”

STWiORB D.08.01.01.

M-11.00.00 FUNDAMENTOWANIE

M-11.01.00. ROBOTY ZIEMNE POD FUNDAMENTY

M-11.01.01. WYKONANIE WYKOPÓW W GRUNCIE NIESKALISTYM WRAZ Z ZABEZPIECZENIEM

1. WSTĘP

1.1. Przedmiot Specyfikacji Technicznej Wykonania i Odbioru Robót Budowlanych (STWiORB)

Przedmiotem niniejszej Specyfikacji Technicznej Wykonania i Odbioru Robót Budowlanych (zwanej dalej STWiORB) są wymagania dotyczące wykonania i odbioru robót związanych z wykonaniem wykopów fundamentowych w ramach „REMONTU WIADUKTU DROGOWEGO nad linią kolejową NR 131 w km 127,155 w miejscowości GUMNISKO”.

1.2. Zakres stosowania STWiORB

Specyfikacja jest stosowana, jako dokument przetargowy i kontraktowy przy zlecaniu i realizacji Robót wymienionych w punkcie 1.1

1.3. Zakres robót objętych STWiORB

Zakres robót obejmuje wykonanie wykopów pod strefy najazdowe i płyty przejściowe w istniejącym nasypie drogowym wraz z ich ewentualnym zabezpieczeniem i odwodnieniem.

1.4. Określenia podstawowe

Określenia podane w niniejszej STWiORB są zgodne z obowiązującymi polskimi normami podanymi w D-M.00.00.00 „Wymaganiami ogólne”

1.4.1. **Ścianki szczelne** – konstrukcja pomocnicza lub część składowa budowli, używana w celu zabezpieczenia statycznego ścian wykopów oraz w celu odgradzenia się od wody gruntowej napływającej do wykopu.

1.4.2. **Wykop średni** – wykop, którego głębokość jest zawarta w granicach od 1 do 3m.

1.4.3. **Wykop głęboki** – wykop o głębokości przekraczającej 3m.

2. MATERIAŁY

Ogólne wymagania dotyczące materiałów, ich pozyskiwania i składowania, podano w STWiORB D-M.00.00.00 „Wymagania ogólne”

2.1. Materiały do wykonania robót

Grunty uzyskane przy wykonywaniu wykopów powinny być przez Wykonawcę wykorzystane w maksymalnym stopniu do budowy nasypów lub zasypek wykopów. Grunty przydatne do budowy nasypów wg STWiORB M-11.01.04, mogą być wywiezione poza plac budowy tylko wówczas, gdy stanowią nadmiar objętości robót ziemnych albo na polecenie lub za zezwoleniem Inżyniera. W takim przypadku grunt ten stanowi własność Wykonawcy. Grunty i materiały nieprzydatne do budowy nasypów powinny być wywiezione przez Wykonawcę na składowisko odpadów i zutylicowane.

Wykopy będą wykonywane, jako szerokoprzestrzenne lub umocnione w ścianach pionowych. Rodzaj umocnienia tymczasowego wykopu określi Wykonawca w projekcie roboczym, który opracuje na własny koszt.

2.2. Ścianki szczelne

Do wykonania ścianek szczelnych należy stosować grodzice walcowane na gorąco wg PN-EN 10248-1 lub inne przekroje, oznakowane znakiem CE lub B
Długość ścianek oraz sposób zakotwienia grodzic dla zabezpieczenia wykopów fundamentowych określi Wykonawca w projekcie roboczym, który opracuje na własny koszt. Grodzice, które były już wbijane mogą być stosowane, jeżeli spełniają założenia projektu roboczego w odniesieniu do rodzaju, wymiaru i jakości grodzicy i gatunku stali.

3. SPRZĘT

Ogólne wymagania dotyczące sprzętu podano w D-M.00.00.00 „Wymagania ogólne”.

3.1. Sprzęt do wykonania wykopów

Do wykonania wykopów i przemieszczenia gruntu może być stosowany sprzęt:

- koparki jednoznaczyniowe kołowe, samochodowe lub gąsienicowe,
 - koparko-spycharki,
 - koparko-ładowarki,
 - spycharki gąsienicowe,
 - ładowarki,
 - równiarki samojezdne,
 - sprzęt do ręcznego wykonywania płytkich wykopów szerokoprzestrzennych,
 - sprzęt do wykonania umocnienia wykopu zgodny z projektem roboczym
 - sprzęt do odwadniania wykopów (np. pompy, igłofiltry),
- lub inny sprzęt zaakceptowany przez Inżyniera.

3.2. Sprzęt do pogrążania/wyciągania ścianek z grodzic

Roboty powinny być wykonane specjalistycznym sprzętem do pogrążania/wyciągania grodzic (kafary, wibromłoty, urządzenia hydrauliczne do statycznego wciskania grodzic) zgodnym z wymaganiami dokumentacji projektowej oraz zaakceptowanymi przez Inżyniera.

Należy dobrać taki sprzęt do pogrążania/ wyciągania, którego użycie nie spowoduje uszkodzenia zainwentaryzowanego kabla SN 15kV i innych instalacji podziemnych

Wykonawca zobowiązany jest do używania sprawnego sprzętu, który zapewni właściwą jakość prowadzonych robót, zgodność z normami BHP, ochrony środowiska oraz przepisami dotyczącymi użytkowania sprzętu. Liczba, jakość i wydajność sprzętu musi gwarantować prowadzenie robót z odpowiednią wydajnością zgodnie z zasadami określonymi w dokumentacji projektowej i SSTWiOR.

4. TRANSPORT

Ogólne wymagania dotyczące transportu podano w D-M.00.00.00 „Wymagania ogólne”

4.1. Transport gruntu

Środki transportu podlegają akceptacji Inżyniera

Zastosowane środki transportu powinny być dostosowane do kategorii gruntu, jego objętości, technologii odspajania i załadunku oraz do odległości, na którą będzie transportowany. Wykonawca jest obowiązany do zapewnienia środków bezpieczeństwa w trakcie transportu zarówno na placu budowy, jak i poza nim.

Transport gruntu powinien być tak zorganizowany, aby nie był hamowany dowóz materiałów do budowy i odbywał się poza prawdopodobnym klinem odłamu gruntu.

Grunty z wykopu należy przetransportować i sprzymować w miejscu na terenie placu budowy wskazanym przez Inżyniera lub odwieźć na składowisko Wykonawcy. Grunt może być wykorzystany do zasypiania wykopów po uprzednim zaakceptowaniu przez Inżyniera. Nadmiar gruntu należy odwieźć na składowisko

Wykonawcy lub na odkład. W przypadku przygotowania odkładów gruntów przeznaczonych do zasypywania, odległość podnoża skarpy odkładu od górnej krawędzi wykopu powinna wynosić:

- na gruntach przepuszczalnych - nie mniej niż 3,0m,
- na gruntach nieprzepuszczalnych - nie mniej niż 5,0m.

4.2. Transport grodziec

Materiał do wykonania stalowej ścianki szczelnej mogą być przewożone dowolnymi środkami transportu przystosowanymi do przewozu elementów o długościach przewidzianych w dokumentacji projektowej. Dobór środków transportu należy do Wykonawcy. Przewożone materiały należy rozmieścić równomiernie na całej powierzchni ładunkowej i zabezpieczyć przed przesunięciem.

5. WYKONANIE ROBÓT

Ogólne zasady wykonywania robót podano w D-M.00.00.00 „Wymagania ogólne”.

Roboty ziemne powinny być wykonane zgodnie ze szczegółowymi wymaganiami technicznymi wykonania i badania określonymi w normie PN-B-06050

Przed rozpoczęciem robót objętych niniejszą specyfikacją Wykonawca zobowiązany jest do sporządzenia Programu Zapewnienia Jakości (PZJ), który podlega zatwierdzeniu przez Inżyniera.

Przed opracowaniem PZJ Wykonawca zobowiązany jest zapoznać się w sposób szczegółowy z WARUNKAMI TECHNICZNYMI wydanymi dla robót prowadzonych na terenie zamkniętym PKP oraz wdrożyć wszystkie ich zapisy (Warunki Techniczne i uzgodnienia zamieszczono w PB)

Przed rozpoczęciem prac na terenach kolejowych, Wykonawca zleci wytyczenie istniejącej infrastruktury podziemnej oraz nadzór nad prowadzonymi pracami odpowiednim służbom PKP. (patrz. Warunki Techniczne PKP)

5.1. Sprawdzenie zgodności rzędnych terenu i warunków gruntowych z danymi w dokumentacji projektowej

Przed przystąpieniem do wykonywania wykopów, Wykonawca ma obowiązek sprawdzić zgodność rzędnych terenu z danymi wg dokumentacji projektowej. Wszelkie odstępstwa od dokumentacji powinny być odnotowane w dzienniku budowy wpisem potwierdzonym przez Inżyniera.

Przed rozpoczęciem robót ziemnych (również rozbiórki istniejącego nasypu) należy wykonać przekopy kontrolne w miejscach posadowienia obiektu celem identyfikacji istniejących i nie zinwentaryzowanych przewodów instalacyjnych. Przekopy wykonywać należy ręcznie z zachowaniem należytej ostrożności.

Prace w obrębie przewodów instalacyjnych należy prowadzić pod nadzorem użytkowników. Wszystkie przewody należy zabezpieczyć na czas prowadzenia robót. Powierzchnie terenu, przewidziane do pracy sprzętu i transportu urobku należy wzmocnić poprzez ułożenie betonowych płyt drogowych lub inny sposób uzgodniony z Inżynierem. Wykonawca ma obowiązek bieżącej kontroli i oceny warunków gruntowych w trakcie wykonywania wykopów i ich konfrontacji z dokumentacją projektową. Niezależnie od badań Wykonawcy podczas robót fundamentowych powinien być na bieżąco prowadzony nadzór geotechniczny. Zakres nadzoru powinien być zgodny z „Instrukcją badań podłoża gruntowego budowli drogowych i mostowych”, GDDKiA, 1998.

5.2. Roboty przygotowawcze

Przed przystąpieniem do robót należy:

- ustalić materiały i sprzęt niezbędne do wykonania robót,
- określić kolejność, sposób i termin wykonania robót.
- przejąć od Inżyniera punkty stałe i charakterystyczne tworzące układ odniesienia lokalnych pomiarów sytuacyjnych i wysokościowych.

Stałe punkty pomiarowe powinny być tak usytuowane, wykonane i zabezpieczone, żeby nie nastąpiło ich uszkodzenie lub zniszczenie przez wodę, mróz, roboty budowlane itp. Ochrona przyjętych punktów stałych należy do Wykonawcy. W przypadku zniszczenia punktów pomiarowych należy je odtworzyć.

- ze wszystkich miejsc przeznaczonych pod wykopy zdjąć ziemię urodzajną aż do głębokości pokazanej na rysunkach lub zgodnie ze wskazówkami Inżyniera. Ziemia urodzajna nie powinna być zanieczyszczona przez leżące poniżej podłoże.

5.3. Wykonanie wykopów

5.3.1. Dokumentacja projektowa przygotowana przez Wykonawcę

- **Projekt organizacji i harmonogram robót**

Wykonawca przedstawi Inżynierowi do akceptacji projekt organizacji i harmonogram robót uwzględniający wszystkie warunki, w jakich będą wykonywane roboty ziemne, w szczególności specyfikę prac w terenie kolejowym w bliskości istniejącej infrastruktury podziemnej kolejowej. Projekt powinien zawierać opracowanie dróg technologicznych koniecznych dla wykonania robót

- **Projekt zabezpieczenia ścian wykopów**

O ile przewiduje się, z uwagi na małą głębokość, zabezpieczenie ścian wykopów, Wykonawca przedstawi Inżynierowi do akceptacji projekt roboczy zabezpieczenia ścian wykopów, uwzględniający wszystkie warunki, w jakich będą wykonywane roboty w szczególności warunki robót na terenie PKP przy czynnych torach. W projekcie tym winny być zawarte rysunki robocze zabezpieczeń wykopów w oparciu o odpowiednie obliczenia statyczno-wytrzymałościowe.

- **Projekt roboczy odwodnienia**

Wykonawca ma obowiązek stałej kontroli poziomu wody w wykopie. Wykonawca powinien zapewnić odwodnienie wykopów poprzez:

- natychmiastowe usuwanie z miejsca robót wody opadowej bądź wody przedostającej się do wykopu z innego źródła,
- obniżenie zwierciadła wody w wykopie i utrzymywanie go na poziomie wystarczającym do wykonania robót, przez zastosowanie odpowiedniego systemu odwodnienia. Dla przyjętego systemu odwodnienia Wykonawca przedstawi projekt roboczy.

Jeżeli w trakcie robót okaże się to konieczne wykonanie odwodnienia wykopu, Wykonawca przedstawi Inżynierowi do akceptacji projekt roboczy odwodnienia wykopów, w którym zostanie opracowany system odwodnienia.

System odwodnienia musi spełniać następujące warunki:

- musi zapewnić natychmiastowe usuwanie z miejsca robót wody opadowej bądź wody przedostającej się do wykopu z innego źródła,
- musi zapewniać obniżenie zwierciadła wody w wykopie i utrzymanie go na poziomie wystarczającym do wykonania robót.

Przyjęty system odwodnienia musi spełniać następujące warunki:

- musi zapewniać stabilne w czasie obniżenie ZWG lub ciśnienia porowego zgodnie z wymogami projektu odwodnienia,
- skutkiem obniżenia ZWG nie może być naruszenie stateczności skarp wykopów. Nie może też nastąpić nadmierne podnoszenie się dna wykopu lub jego przebicie na skutek nadwyżki ciśnienia wody.

5.3.2. Wymagania dla wykonania wykopów

5.3.2.1. Urządzenia i materiały nieprzewidziane w dokumentacji projektowej

- W przypadku natrafienia, w trakcie wykonywania robót ziemnych, na wykopaliska archeologiczne, roboty powinny być wstrzymane do czasu podjęcia przez Wojewódzkiego Konserwatora Zabytków odpowiednich decyzji.
- W przypadku natrafienia w czasie wykonywania wykopu, na głębokości posadowienia fundamentu, na grunt o nośności mniejszej od przewidzianej w dokumentacji projektowej oraz w razie natrafienia na kurzawkę, roboty ziemne należy przerwać i powiadomić Inżyniera w celu ustalenia odpowiednich zabezpieczeń.
- Jeżeli na terenie robót ziemnych napotyka się na materiały niebezpieczne Wykonawca powinien natychmiast powiadomić o tym Inżyniera. Wykonawca powinien podjąć wszelkie środki w celu bezpiecznego przekazania i składowania takich materiałów po konsultacji z odpowiednimi służbami.
- Wykonawca jest zobowiązany do prowadzenia robót ziemnych ze szczególną ostrożnością ze względu na możliwość wystąpienia podziemnych urządzeń infrastruktury technicznej nie zinwentaryzowanych w dokumentacji projektowej. Jeżeli na terenie robót ziemnych zostanie stwierdzone występowanie urządzeń podziemnych nieprzewidzianych w dokumentacji projektowej (instalacje wodociągowe, kanalizacyjne, ciepłe, gazowe, elektryczne), wówczas roboty należy przerwać, powiadomić Inżyniera, a dalsze prace prowadzić po uzgodnieniu trybu postępowania z instytucjami sprawującymi nadzór nad tymi urządzeniami.
- W przypadku natrafienia w trakcie robót ziemnych na materiały niebezpieczne należy bezzwłocznie powiadomić odpowiednie służby.
- Nie wyklucza się zalegania w strefach fundamentów pozostałości starych budowli, pali drewnianych lub innych przedmiotów. Planując i wyceniając roboty fundamentowe należy przewidzieć taką możliwość

5.3.2.2. Wykonywanie robót ziemnych w warunkach obniżonych temperatur

W przypadku konieczności wykonywania robót ziemnych w czasie mrozów lub pozostawienia wykopów na czas zimy w gruntach wysadzinowych lub drobnoziarnistych należy zabezpieczyć podłoże gruntowe przed zamarznięciem lub usunąć przemarznąłą warstwę gruntu przed wznowieniem robót.

5.3.2.3. Kontrola warunków gruntowo-wodnych w trakcie wykonywania robót

W trakcie robót Wykonawca jest zobowiązany do ciągłej kontroli warunków gruntowo-wodnych i porównywania ich z dokumentacją projektową. W trakcie prowadzenia robót ziemnych należy przeprowadzić kontrolne badania geotechniczne podłoża dla wszystkich podpór, w celu potwierdzenia zgodności warunków gruntowych z założeniami projektowymi (stanu i rodzaju gruntu poniżej poziomu posadowienia).

Przyjęte w dokumentacji warunki gruntowo-wodne muszą być potwierdzone na miejscu budowy przez uprawnionego geologa. Niezgodność właściwości gruntu wydobywanego z danymi zawartymi w dokumentacji projektowej powinna być odnotowana w Dzienniku Budowy.

W trakcie funkcjonowania odwodnienia należy za pomocą właściwych metod analizować wyniki pomiarów kontrolnych, umożliwiających ocenę wpływu odwodnienia na warunki geotechniczne, zachowanie się odwadnianego obiektu i jego otoczenia. W tym celu konieczny jest monitoring poziomu ZWG, ciśnienia wody w porach gruntu i w razie potrzeby także przemieszczeń gruntu.

W przypadku niezgodności warunków gruntowo-wodnych z dokumentacją projektową Inżynier w uzgodnieniu z projektantem zdecyduje o dalszym postępowaniu.

5.3.2.4. Odwodnienie wykopu i zabezpieczenie dna i skarp wykopu przed wodą opadową

Sposób odwodnienia wykopów nie może powodować osłabienia lub zniszczenia naturalnej struktury gruntu.

Wykonawca musi zapewnić stabilne w czasie obniżenie ZWG lub ciśnienia porowego i utrzymanie go na poziomie określonym w projekcie roboczym odwodnienia. W przypadku, gdy zachodzi potrzeba sprowadzenia do wykopu wód opadowych z terenu przylegającego do wykopu, w skarpie powinny być wykonane odpowiednio umocnione spływy (betonowe, z bruku), w miejscach z góry do tego przeznaczonych. W razie potrzeby dolne części skarp, narażone na niszczące działanie wody można wzmacniać płytami betonowymi prefabrykowanymi lub wykonać z betonu układanego bezpośrednio na zboczach skarp.

Niedopuszczalne jest pompowanie wody gruntowej bezpośrednio z dołów fundamentowych w gruntach sypkich drobnoziarnistych.

Niedopuszczalne jest naruszenie struktury mieszanki betonowej przez pompowanie wody bezpośrednio z wykopu podczas betonowania.

5.3.3. Warunki ogólne wykonania wykopów

- Metoda wykonania wykopów powinna być dobrana w zależności od wielkości robót, głębokości wykopu, ukształtowania terenu, rodzaju gruntu oraz posiadanego sprzętu mechanicznego.
- Wykopy fundamentowe powinny być wykonywane w takim okresie, żeby po ich zakończeniu można było przystąpić natychmiast do wykonywania przewidzianych w nich robót i szybko zlikwidować wykopy przez ich zasypanie.
- Skarpy wykopów powinny być zabezpieczone przed niszczącym działaniem wód opadowych zgodnie z projektem roboczym odwodnienia
- Wykopy o głębokości powyżej 4,0 m należy wykonywać stopniami (piętarami) z tym, że z każdego stopnia powinien być urządzony wjazd dla środków transportowych oraz przewidziane odprowadzenie wody uniemożliwiające jej spływanie na stopnie położone niżej. Przy ręcznym odspajaniu gruntu zaleca się wykonanie stopni o wysokości nie większej niż 1,5 m.
- Zapewnienie bezpieczeństwa konstrukcji znajdujących się na przyległym do robót ziemnych terenie należy do obowiązków Wykonawcy. Zaleca się wykonywanie wykopów szerokoprzestrzennych ręcznie do głębokości nie większej niż 2,0 m a koparką do 4,0 m. Wykonywanie wykopów poniżej poziomu wód gruntowych bez odwodnienia wgłębnego jest dopuszczalne tylko do głębokości 1,0 m poniżej poziomu piezometrycznego wód gruntowych.
- Minimalne bezpieczne nachylenie skarp wykopów o głębokości do 4,0 m powinno wynosić:
 - w gruntach niespoistych oraz w gruntach spoistych w stanie plastycznym 1:1,5
 - w mieszanina frakcji piaskowej z iłową i pyłową o $I_p \leq 10\%$ oraz w rumoszach zwietrzelinowych zawierających powyżej 2% frakcji iłowej 1 :1,25
 - w iłach i mieszaninach frakcji iłowej z piaskową i pyłową, zawierających powyżej 10% frakcji iłowej w stanie co najmniej twaroplastycznym 1:0,5
 - nachylenie skarp wykopu o głębokości większej niż 4,0 m należy przyjmować na podstawie obliczeń stateczności skarpy
 - na pasie terenu przylegającym do górnej krawędzi wykopu, na szerokości równej trzykrotnej głębokości wykopu spadek powinien być taki, aby umożliwiał odpływ wody od krawędzi wykopu
- Należy zwracać uwagę, aby nie naruszyć warstw gruntu poniżej projektowanego poziomu. W tym celu wykopy należy wykonywać do głębokości mniejszej niż projektowana, co najmniej o 20 cm, a w wykopach wykonywanych mechanicznie o 30 do 60 cm (w zależności od rodzaju gruntu). Pozostawiona warstwa powinna być usunięta bezpośrednio przed wykonaniem fundamentów lub innych robót. W przypadku przegłębienia wykopu w stosunku do poziomu przewidzianego w dokumentacji projektowej, dopuszcza się wyrównanie poziomu posadowienia przez pogrubienie korka betonowego na koszt Wykonawcy.

5.3.4. Wykonanie wykopów w gruntach spoistych

Struktura gruntów spoistych może być łatwo naruszona przy wykonywaniu robót ziemnych za pomocą koparek mechanicznych, powodujących wstrząsy przy poruszaniu się po dnie wykopu. Z tych względów przy

gruntach spoistych należy stosować koparki mechaniczne z wysięgnikiem, poruszające się poza obrębem wykopu. Przy wykonywaniu wykopów fundamentowych konieczne jest przestrzeganie następujących zasad:

- Wykopy należy chronić przed dopływem wody opadowej.
- Przy pompowaniu wody z dołu fundamentowego czerpanie jej powinno odbywać się ze specjalnej studzienki w ten sposób, żeby poziom wody w niej był zawsze niższy od aktualnego poziomu dna wykopu o 20 - 40cm. Woda do studzienki powinna być sprowadzana kanalikami.
- Nie można pozwalać na gromadzenie się wody w wykopie. Dlatego należy odpompowywać lub odprowadzić wodę grawitacyjnie również w czasie przerw w robotach i zwiększać nasilenie pompowania w okresie deszczów.
- W gruntach uwarstwionych wodę należy odpompowywać ze studzien głębokich. W przypadku pompowania z wykopu osuszona warstwa gruntu poniżej poziomu posadowienia musi mieć grubość 40 - 50cm.
- W przypadku wykonywania robót ziemnych za pomocą maszyn poruszających się wewnątrz wykopu należy pozostawić nienaruszoną warstwę gruntu 40 - 50 cm ponad projektowanym poziomem dna i warstwę tę usunąć ręcznie lub za pomocą maszyn poruszających się poza granicami wykopu.
- W gruntach spoistych niezależnie od sposobu wykonywania robót ziemnych zaleca się pozostawić nienaruszoną warstwę grubości 40 - 50 cm jak poprzednio i usunąć ją możliwie na krótko przed przystąpieniem do wykonywania fundamentu. Jeżeli wykop ma pozostać przez dłuższy czas niezabezpieczony, należy grubość warstwy ochronnej zwiększyć.
- W przypadku, gdy wykopany dół fundamentowy trzeba będzie pozostawić na zimę, to przy gruntach wysadzinowych należy dno wykopu ochronić przed przemarzaniem. Jeżeli z jakichś względów nie zastosowano potrzebnej ochrony, należy przy wznowieniu robót usunąć przemarznąjącą warstwę gruntu.
- Przy gruntach spoistych, zawsze w pewnym stopniu naruszonych w poziomie dna, należy po wyrównaniu powierzchni starannie ubić warstwę żwiru lub tłucznia i połączyć zaprawą cementową.
- Należy przestrzegać żeby krawędzie wykopu były zabezpieczone płytami żelbetowymi w przypadku przewidywanego ruchu przy wykopie lub w zasięgu pracy żurawia.

5.3.5.Wymiary wykopów fundamentowych

Wymiary wykopów fundamentowych powinny być dostosowane do wymiarów fundamentów budowli w planie, sposobu wykonywania wykopów, rodzaju gruntu, oraz konieczności i możliwości zabezpieczenia zboczy wykopów, poziomu wody gruntowej.

Wykopy należy wykonywać:

- w stosunku do projektowanych wymiarów w planie z dokładnością ± 15 cm,
- w stosunku do projektowanych rzędnych ± 2 cm.

Wymiary wykopów powinny uwzględniać przestrzeń konieczną do wykonania zabezpieczenia ścian wykopów oraz dla ewentualnego sprzętu poruszającego się wewnątrz wykopu.

5.4. Zabezpieczenie ścian wykopów pionowych

5.4.1.Warunki ogólne

Zabezpieczenie skarp powinno być dostosowane do właściwości fizycznych gruntów występujących w danej skarpie oraz do warunków miejscowych, jakie mogą wystąpić w miejscu znajdowania się skarpy.

Ściany wykopów należy tak kształtować lub umacniać, aby nie nastąpiło obsunięcie się gruntu, przy czym należy uwzględnić wszystkie oddziaływania i wpływy, które mogłyby naruszyć stateczność gruntu. Stateczność powinna być zachowana przez cały okres planowanych robót.

Zabezpieczenie ścian wykopu należy wykonać zgodnie z dokumentacją projektową i projektem roboczym zabezpieczenia ścian wykopów, wg pkt. 5.4.2.

5.4.2.Zabezpieczenie ścian wykopów przez rozparcie

Jeżeli Wykonawca zdecyduje o wykonaniu umocnienia ścian wykopu przez rozparcie, to należy wykonać wg następujących zasad:

- a) górne krawędzie bali przyściennych powinny wystawać ponad teren na wysokość 10÷15 cm,
- b) rozpory muszą mieć trwałe zabezpieczenia przed opadnięciem w dół,
- c) krawędzie wykopu należy zabezpieczyć szczelnie balami lub płytami żelbetowymi w przypadku przewidywanego ruchu pojazdów przy wykopie,
- d) w wykopie rozpartym o głębokości większej od 1 m należy wykonać dogodne wyjście awaryjne w odległościach nie większych niż 30 m.

Stan konstrukcji podporowych i rozporowych należy sprawdzać okresowo, a obowiązkowo niezwłocznie po wystąpieniu niekorzystnych czynników takich jak duże opady atmosferyczne, mróz a zauważone usterki usuwać przed przystąpieniem do robót w wykopie.

Rozbiórka zabezpieczeń ścian wykopu powinna być prowadzona w miarę wykonywania zasyпки. Pozostawienie obudowy dopuszczalne jest tylko w przypadkach technicznej niemożliwości jej usunięcia lub gdy wydobywanie elementów obudowy zagraża bezpieczeństwu pracy albo stwarza możliwości uszkodzenia konstrukcji wykonanego obiektu.

5.4.3. Zabezpieczenie ścian wykopów przez wbicie ścianki szczelnej

Brusy powinny być utrzymywane w odpowiedniej pozycji za pomocą specjalnych „kleszczy” drewnianych lub stalowych, natomiast każdy z brusów powinien być odpowiednio połączony z sąsiednim elementem ścianki. Kleszcze drewniane powinny być rozparte specjalnymi wkładkami, aby umożliwić umieszczenie między nimi wbijanej ścianki.

Wbijanie ścianki rozpoczyna się od narożnika. Narożny brus wbija się bardzo starannie na taką głębokość, aby był należycie umocniony w gruncie. Następnie tuż przy nim na ziemi układa się prowadnice drewniane długości 3÷5 m o takim rozstawie, aby pomiędzy nimi można było wstawić brusy ścianki.

Parę brusów nanizuje się na zamek brusa narożnikowego i wbija w grunt na głębokość 2÷4 m. Kolejno wbija się następne pary na odcinku objętym prowadnicami. Bardzo wygodnie jest wbijać ściankę dwoma kafarami: pierwszy kafar ustawia brusy i wbija je na pierwsze 2÷4 m, drugi w odstępie 3÷5 m za nim wbija już na właściwą głębokość. Jeżeli brusy podczas wbijania wykazują nieregularne odchylenie od osi ścianki, wskazane jest założyć górne kleszcze, które będą opuszczać się razem z brusami.

Brusy (profile) ścianki szczelnej stalowej wbija się zawsze parami, przy czym łączenie brusów na zamek (nanizowanie) wykonuje się zawczasu na terenie budowy zwykle w pewnej odległości od miejsca wbijania. Para złączonych brusów przywożona jest pod kafar i podnoszona, jako całość.

Kafar wbija brusy zawsze poprzez specjalny kołpak umieszczony na głowicach złączonych brusów.

Kafar powinien być odpowiednio usytuowany tzn. możliwie blisko osi podłużnej ścianki.

Do wbijania stalowych ścianek szczelnych używa się ciężkich kafarów z młotami szybko bijącymi lub wibromłotów. Podpłukiwanie strumieniem wody pod ciśnieniem może ułatwić i przyspieszyć wbijanie ścianki stalowej.

Przed wbiciem zamek łączący dwa elementy należy zacisnąć, aby uniemożliwić ich rozłączenie w czasie wbijania. Szczelność zamków można powiększyć przez zamulanie iltami, popiołami itp.

Ścianki szczelne stalowe przy napotkaniu podczas pogrążania w grunt na przeszkody w formie dużych głazów mogą ulec uszkodzeniu. Uszkodzenia te mogą mieć różne formy, tj. może nastąpić:

- rozerwanie blachy ścianki między zamkami,
- zgniecenie dolnego końca ścianki.

Uszkodzenia te dadzą się łatwo wyczuć podczas wbijania. Oznaką tego jest dalsze powolne zagłębienie się brusa oraz to, że przy uderzeniach młotem, młot odskakuje.

W ściankach szczelnych stalowych zamki tak mocno ściągają sąsiednie blachy, że nieraz wskutek tego poszczególne blachy wykazują skłonność do zbytowego przywierania swą dolną częścią do poprzedniej wbitych blach; wywołuje to odchylenie od pionu. W celu zminimalizowania tego zjawiska należy wprowadzić klinowe profile w ilości 1 % ÷2 % ogólnej ilości blach, w celu wyrównania do pionu poprzedniej ścianki.

W trakcie wbijania, część ścianki wystająca ponad grunt powinna być przez cały czas odpowiednio podparta. Wykonawca powinien zabezpieczyć elementy ścianki przed zniszczeniem i poluzowaniem zamków.

Zakotwienie ścianek szczelnych należy wykonać zgodnie z projektem technicznym dostarczonym przez Wykonawcę. Niezależnie od powyższych warunków metoda zagłębiania brusów powinna być zgodna z PN-EN 12063.

5.5. Bhp i ochrona środowiska

W trakcie prowadzenia prac przy wykopach należy zwrócić uwagę by w obrębie pracy koparki nie przebywali ludzie. Wykopy zabezpieczyć barierami.

Przy wykonywaniu robót ziemnych ręcznie należy:

- używać właściwych i znajdujących się w dobrym stanie narzędzi,
- zapewnić należyte odwadnianie terenu robót,
- pozostawić pas terenu, co najmniej 0,5m wzdłuż krawędzi wykopu, na którym nie wolno składować ziemi pochodzącej z wykopu,
- środki transportowe pod załadunek mas ziemnych ustawiać co najmniej 2,0m od krawędzi wykopu,
- rozstaw środków transportowych pomiędzy sobą powinien wynosić, co najmniej 1,5 m dla umożliwienia ucieczki robotnikom przypadku obsunięcia się mas ziemnych,
- sprawdzić po każdej zmianie warunków atmosferycznych (deszcz, śnieg) stan nasypów i wykopów.
- Rozstaw pracujących maszyn powinien wykluczać możliwość ich wzajemnego uszkodzenia
- Robotnikom nie wolno przebywać w zasięgu pracy maszyn

6. KONTROLA JAKOŚCI ROBÓT

Ogólne zasady kontroli jakości robót podano w STWiORB D-M.00.00.00 „Wymagania ogólne”.

6.1. Badania przed przystąpieniem do robót

Przed rozpoczęciem robót Wykonawca zobowiązany powinien uzyskać wymagane dokumenty, dopuszczające do obrotu i powszechnego stosowania materiały do zabezpieczeń ścian wykopów (certyfikaty zgodności, deklaracje właściwości użytkowych, aprobaty techniczne, ew. badania materiałów wykonane przez dostawców itp.), potwierdzające zgodność materiałów z wymaganiami projektu roboczego umocnienia dostarczonego przez Wykonawcę.

Przed przystąpieniem do robót należy również sprawdzić zgodność rzędnych terenu z danymi podanymi w dokumentacji projektowej, a także należy wykonać przekopy kontrolne w miejscach posadowienia obiektu celem identyfikacji istniejących i nie zinwentaryzowanych przewodów instalacyjnych. W tym celu należy wykonać pobieżny kontrolny pomiar sytuacyjno-wysokościowy. Natomiast w trakcie realizacji wykopów konieczne jest kontrolowanie warunków gruntowych w nawiązaniu do badań geologicznych.

Sprawdzenie i odbiór robót ziemnych powinny być wykonane zgodnie z normą PN-B-02205, PN-B-06050 oraz BN-83/8836-02. Niezależnie od badań Wykonawcy podczas robót fundamentowych powinien być na bieżąco prowadzony nadzór geotechniczny. Zakres nadzoru powinien być zgodny z „Instrukcją badań podłoża gruntowego budowli drogowych i mostowych”, GDDKiA, 1998.

6.2. Badania w trakcie i po wykonaniu robót ziemnych

W trakcie robót Wykonawca powinien kontrolować na bieżąco:

- a) zgodność warunków gruntowo-wodnych z dokumentacją projektową, przez wykonanie szczegółowych badań geologiczno-gruntowych wg norm PN- B-06050, PN-B-04452 i PN-B-04481
- b) zgodność wykonywanych robót z dokumentacją projektową; dopuszczalne odchyłki od ustaleń dokumentacji projektowej wynoszą:
 - dla spadków terenu: $\pm 0,002$
 - dla nachylenia skarp wykopów fundamentowych: $\pm 0,010$
 - dla rzędnych w siatce kwadratów 40x40 m: ± 4 cm
 - dla rzędnych dna wykopu pod fundamenty (przed wykonaniem korka betonowego): ± 2 cm
 - dla wymiarów w planie wykopu o szerokości dna $>1,5$ m: ± 15 cm
 - dla wymiarów w planie wykopu o szerokości dna $<1,5$ m: ± 5 cm

c) funkcjonowanie systemu odwodnienia wg pkt.5.3.2.4.

d) sprawdzenie umocnienia wykopu przez rozparcie na zgodność z pkt.5.4

Kontrola wykonania ścianek szczelnych obejmuje:

- Sprawdzenie zastosowanych grodzic na zgodność z projektem technicznym ścianki szczelnej dostarczonym przez Wykonawcę, ,
- Stałą kontrolę zagłębienia się ścianki w celu natychmiastowego eliminowania jej ewentualnych uszkodzeń
- Sprawdzenie prostoliniowości i ostatecznego zagłębienia ścianki na zgodność z projektem technicznym ścianki
- Sprawdzenie prawidłowości wykonania zakotwień ścianki

Dopuszczalne odchyłki w wykonaniu ścianki szczelnej wynoszą:

- w wymiarach w planie ± 20 cm
- dla rzędnych ± 10 cm.

7. OBMIAR ROBÓT

Ogólne zasady obmiaru robót podano w STWiORB D-M-00.00.00 „Wymagania ogólne

7.1. Jednostka obmiarowa

Jednostkami obmiaru jest:

-1 metr sześcienny (m^3) wykopu

Obmiary ilościowego usuniętego gruntu dokonuje się w m^3 w stanie rodzimym dla wykopów szerokoprzestrzennych lub wykonanych w ściankach szczelnych.

-1 metr kwadratowy (m^2) ścianki szczelnej – wyciągniętej/wbitej w gruncie lub traconej w gruncie.

8. ODBIÓR ROBÓT

Ogólne zasady odbioru robót podano w STWiORB D-M.00.00.00 „Wymagania ogólne”.

Roboty uznaje się za wykonane zgodnie z dokumentacją projektową, STWiORB i wymaganiami Inżyniera, jeżeli wszystkie pomiary i badania z zachowaniem tolerancji wg punktu 6 dały wyniki pozytywne.

8.1. Odbiór robót zanikających i ulegających zakryciu

Roboty podlegają odbiorowi robót zanikających i ulegających zakryciu podlegają:

- wykonane wykopu,
- oczyszczenie dna wykopu
- odwodnienie wykopu,

Odbiór tych robót powinien być zgodny z wymaganiami D-M-00.00.00 „Wymagania ogólne“ oraz niniejszej STWiORB.

9. PODSTAWA PŁATNOŚCI

Ogólne zasady płatności podano w STWiORB D-M.00.00.00 „Wymagania ogólne”. Cena wykonania 1 m^3 wykopów i wykonania 1 m^2 umocnienia wykopu obejmuje:

a/ roboty przygotowawcze

- opracowanie Projektu Technologii i Organizacji Robót oraz Programu Zapewnienia Jakości,
- zakup materiałów i zapewnienie sprzętu do prowadzenia robót,
- zapewnienie obsługi geodezyjnej na wszystkich etapach wykonania robót ziemnych,
- sporządzenie przez Wykonawcę projektu umocnienia ścian wykopów rozpartych drewnianych oraz ze ścianek szczelnych,
- zapewnienie skutecznej metody odwodnienia wykopów,

- zapewnienie warunków do przeprowadzenia badań kontrolnych i sporządzenia wyników.

b/ wykonanie robót

w zakresie wykonania wykopów obejmuje:

- wyznaczenie zarysu fundamentów i krawędzi wykopów,
- odspojenie gruntu (niezależnie od rodzaju), wydobywanie i złożenie części gruntu na odkład w celu późniejszego zasypiania fundamentów oraz załadowanie i odwiezienie pozostałej części gruntu na wskazane przez Inżyniera miejsce wraz z kosztem składowania i utylizacji,
- wykonanie na dnie wykopów rowów do ujęcia wody opadowej,
- projekt odwodnienia i odwodnienie wykopu (np. pompowanie wody, jeśli zachodzi taka potrzeba),
- wydobywanie z dna wykopu przypadkowo zsuniętego gruntu oraz nadwyżki nad rzędną dna wykopu,
- jeśli jest to konieczne, należy także uwzględnić w cenie uszczelnienie wykopu, gdy ruch wody może powodować rozluźnienie gruntu i wypłukiwanie cementu podczas betonowania fundamentów,
- zabezpieczenie istniejących przewodów instalacyjnych w podłożu (zarówno zinwentaryzowanych w Dokumentacji Projektowej, jak i tych które nie zostały naniesione w Dokumentacji, a były zidentyfikowane w trakcie wykonywania przekopów kontrolnych) w rejonie wykopu,
- ewentualne tymczasowe zabezpieczenie wykopu,
- stałą kontrolę warunków gruntowych i wodnych w podłożu i wykonanie pozostałych badań wg pkt.6.
- koszt nadzoru geotechnicznego

w zakresie umocnień ścian wykopów obejmuje:

- koszt opracowania przez Wykonawcę projektu wykonania i wbicia ścianek szczelnych,
- zakup i dostarczenie niezbędnych materiałów i narzędzi,
- zakup (najem) i transport sprzętu,
- wbicie i zakotwienie ścianki szczelnej,
- wszelkie roboty pomocnicze takie jak: ewentualne spawanie bruz, wykonanie „kleszczy”,
- koszt pokonywania trudności przy usuwaniu ewentualnych przeszkód w gruncie,
- usunięcie ścianki szczelnej po wykonaniu robót fundamentowych,
- przycięcie ścianek pozostawionych w gruncie do poziomu wierzchu ław fundamentowych,
- koszt materiału ścianek szczelnych pozostawionych w gruncie (traconych),
- ustawienie i zastabilizowanie przez kotwienie lub rozparcie innych tymczasowych umocnień wykopów,
- koszt pokonywania trudności przy usuwaniu ewentualnych przeszkód w gruncie związanych z wykonywaniem umocnień ścian wykopów,
- demontaż i odpóz w miejsce składowania elementów umocnienia ścian wykopów,
- usunięcie materiałów oraz odpadów stanowiących własność Wykonawcy poza teren pasa drogowego.
- wykonanie badań wg pkt 6. c/ wykonanie badań kontrolnych
- badania kontrolne materiałów – użytych do umocnień ścian wykopów, sprawdzenie jakości drewna oraz stanu ścianek szczelnych stalowych
- badania wykonanych robót – zgodnie z pkt. 6.1. niniejszej STWiORB.

Koszt odwodnienia wykopów zawiera się w cenie wykonania wykopów fundamentowych.

10. PRZEPISY ZWIĄZANE

10.1. Normy

PN-EN 996	Sprzęt do palowania. Wymagania bezpieczeństwa
PN-EN 10248	Grodzice walcowane na gorąco ze stali niestopowych
PN-EN 12063	Wykonawstwo specjalnych robót geotechnicznych. Ścianki szczelne.
PN-B-06050	Geotechnika. Roboty ziemne. Wymagania ogólne.
PN-B-04452	Geotechnika. Badania polowe
PN-B-04481	Grunty budowlane. Badanie próbek gruntu

PN-D-95017	Surowiec drzewny. Drewno wielkowymiarowe iglaste. Wspólne wymagania i badania.
PN-D-96000	Tarcica iglasta ogólnego przeznaczenia.
PN-S-02205	Drogi samochodowe. Roboty ziemne. Wymagania i badania.
BN-83/8836-02	Przewody podziemne. Roboty ziemne. Wymagania i badania przy odbiorze.

10.2. Inne dokumenty

D-M.00.00.00.	Wymagania ogólne
M-11.01.04.	Zasypanie wykopów i wykonanie nasypów wraz z zagęszczeniem

M-11.01.04. ZASYPANIE WYKOPÓW WRAZ Z ZAGĘSZCZENIEM POD ŁAWY FUNDAMENTOWE ORAZ PRZESTRZENI ZA PRZYCZÓŁKAMI

1. WSTĘP

1.1. Przedmiot Specyfikacji Technicznej Wykonania i Odbioru Robót Budowlanych.

Przedmiotem niniejszej Specyfikacji Technicznej Wykonania i Odbioru Robót Budowlanych (zwanej dalej STWiORB) są wymagania dotyczące wykonania i odbioru Robót budowlanych w ramach „REMONTU WIADUKTU DROGOWEGO nad linią kolejową NR 131 w km 127,155 w miejscowości GUMNISKO”.

1.2. Zakres stosowania STWiORB

STWiORB jest stosowana jako dokument przetargowy i kontraktowy przy zleceniu i realizacji robót wymienionych w punkcie 1.1.

1.3. Zakres robót objętych STWiORB

Roboty obejmują:

- Wypełnienie przestrzeni pod warstwy drogowe ponad płytą przejściową wraz z zagęszczeniem

1.4. Określenia podstawowe

Określenia podane w niniejszej STWiORB są zgodne z polskimi normami w tym zakresie oraz z określeniami podanymi w D-M.00.00.00 „Wymagania ogólne”.

Wskaźnik zagęszczenia gruntu - wielkość charakteryzująca stan zagęszczenia gruntu, określona wg wzoru:

$$I_s = \frac{\rho_d}{\rho_{ds}}$$

gdzie:

- ρ_d - gęstość objętościowa szkieletu gruntu w nasypie, określona wg BN-77/8931-12[6] w gramach na centymetr sześcienny,
 ρ_{ds} - maksymalna gęstość objętościowa szkieletu gruntu zagęszczonego wg PN-B-04481[4], w gramach na centymetr sześcienny.

Wskaźnik różnoziarnistości - wielkość charakteryzująca zagęszczalność gruntów niespoistych, określona wg wzoru:

$$U = \frac{d_{60}}{d_{10}}$$

gdzie:

- d_{60} - średnica oczek sита, przez które przechodzi 60 % gruntu [mm]
 d_{10} - średnica oczek sита, przez które przechodzi 10 % gruntu [mm]

Wilgotność optymalna gruntu – wilgotność, przy której grunt ubijany w sposób znormalizowany uzyskuje maksymalną gęstość objętościową

Ukop – miejsce pozyskania gruntu do wykonania nasypów, położone poza pasem robót ziemnych, lecz w obrębie pasa robót drogowych.

Dokop – miejsce pozyskania gruntu do wykonania nasypów, położone poza pasem robót drogowych.

2. MATERIAŁY

2.1. Ogólne wymagania dotyczące materiałów

Ogólne wymagania dotyczące materiałów, ich pozyskiwania i składowania, podano w STWiORB D-M.00.00.00 „Wymagania ogólne”.

Jeżeli Wykonawca wbuduje w nasyp grunty lub materiały nieprzydatne, albo nie uwzględni zastrzeżeń dotyczących materiałów o ograniczonej przydatności, to wszelkie takie części nasypów zostaną przez Wykonawcę na jego koszt usunięte i wykonane powtórnie z materiałów o odpowiednich właściwościach.

2.2. Materiał do zasypki wykopów fundamentowych przyczółków, zasypki za przyczółkami i uformowania stożków nasypu

Jako materiał służący do zasypki wykopów fundamentowych przyczółków, zasypki za przyczółkami i uformowania stożków nasypu oraz do wymiany gruntu należy stosować mieszanki i piaski o wskaźniku różnoziarnistości nie mniejszym od 5 (grunty o mniejszym wskaźniku różnoziarnistości można stosować pod warunkiem możliwość uzyskania wymaganego wskaźnika zagęszczenia) i współczynnika filtracji $k_{10} \geq 6 \times 10^{-5}$ m/s. Grunty nie mogą być zanieczyszczone gruntami organicznymi (zawartość części organicznych nie powinna przekraczać 2%).

Zasypki wykopów na instalacje (np. rury kanalizacyjne w gruncie) do wysokości 30 cm powyżej wysokości przewodu lub jego obudowy należy zasypywać gruntem piaszczystym lub mieszanką o ziarnach nie większych niż 20 mm. W obrębie instalacji badania zagęszczenia gruntu wykonuje się na drugiej warstwie (60 cm) licząc od góry przewodu/obudowy.

Materiał do zasypki z dokopu wybrany przez Wykonawcę powinien być zaakceptowany przez Inżyniera. Pozyskiwanie gruntu z dokopu może rozpocząć się dopiero po pobraniu próbek i zbadaniu przydatności zalegającego gruntu do wykonania zasypek oraz po wydaniu zgody na piśmie przez Inżyniera. Głębokość, na jaką należy ocenić przydatność gruntu powinna być dostosowana do objętości gruntu pozyskiwanego z dokopu.

Trudno dostępne miejsca przestrzeni zasypywanej mogą być wypełnione kruszywem stabilizowanym cementem lub betonem C12/15

2.3. Materiał do wykonania warstwy odwadniającej za ścianą przyczółka

Jako grunt nieprzepuszczalny do wykonania warstwy odwadniającej za ścianą przyczółka należy stosować grunty spoiste o wartości współczynnika wodoprzepuszczalności k [cm/s] mniejszej od 10^{-8} . Zamiennie za grunt spoisty dopuszcza się zastosowanie kruszywa stabilizowanego cementem o $R_m=2,5$ MPa wg PN-S 96012. Minimalna grubość warstwy kruszywa stabilizowanego cementem powinna wynosić 10cm.

3. SPRZĘT

Ogólne wymagania dotyczące sprzętu podano w STWiORB D-M.00.00.00 „Wymagania ogólne”.

Sprzęt zastosowany do wykonania zasypek podlega akceptacji przez Inżyniera.

Do zagęszczania zasypek można stosować sprzęt:

- gładkie walce stalowe
- walce ogumione
- lekkie, średnie, ciężkie walce wibracyjne
- ubijaki
- lekkie, ciężkie płyty wibracyjne

Dobór sprzętu zagęszczającego zależy od rodzaju gruntu i grubości zagęszczanej warstwy. Dobór sprzętu zagęszczającego Wykonawca ustali doświadczalnie przed przystąpieniem do wykonywania zasypek.

4. TRANSPORT

Ogólne wymagania dotyczące transportu podano w STWiORB D-M.00.00.00 „Wymagania ogólne”.

Zastosowane środki i sposób transportu powinny być dostosowane do kategorii gruntu, jego objętości, techniki odspojenia, sposobu załadunku i odległości transportu.

Załadunek, transport, rozładunek i składowanie materiału zasypki nie może powodować obniżenia jego właściwości.

5. WYKONANIE ROBÓT

Ogólne zasady wykonywania robót podano w STWiORB D-M.0.00.00 „Wymagania ogólne”.

Roboty ziemne powinny być wykonane zgodnie ze szczegółowymi wymaganiami technicznymi wykonania i badania określonymi w normie PN-S- 02205.

Przed rozpoczęciem robót objętych niniejszą specyfikacją Wykonawca zobowiązany jest do sporządzenia Programu Zapewnienia Jakości (PZJ), który podlega zatwierdzeniu przez Inżyniera.

5.1. Zasady wykonywania robót

Sposób wykonania robót powinien być zgodny z dokumentacją projektową.

Podstawowe czynności przy wykonywaniu robót obejmują:

- roboty przygotowawcze,
- transport materiału wraz z załadunkiem i rozładunkiem
- wykonanie zasypki,
- zagęszczenie zasypki,
- roboty wykończeniowe.

5.2. Roboty przygotowawcze

Przed przystąpieniem do robót należy:

- a) ustalić materiały i sprzęt niezbędne do wykonania robót,
- b) określić kolejność, sposób i termin wykonania robót.

5.3. Wykonanie zasypek wykopów fundamentowych i przestrzeni za przyczółkami

5.3.1. Projekt organizacji i harmonogram robót

Zasypywanie wykopów i wykonanie nasypów należy prowadzić zgodnie z ustaloną kolejnością robót, na podstawie harmonogramu robót opracowanych przez Wykonawcę i zaakceptowanego przez Inżyniera.

Harmonogram musi uwzględniać etapowanie robót.

5.3.2. Zasypanie wykopów fundamentowych i przestrzeni za przyczółkami

Grunt zasypowy, w zależności od miejsca wbudowania, powinien spełniać wymagania podane w pkt. 2.

5.3.3. Zasypanie wykopów fundamentowych

Zasypywanie wykopów fundamentowych powinno być przeprowadzone bezpośrednio po wykonaniu w nich i odbiorze projektowanych robót, po uzyskaniu zgody Inżyniera. Przed rozpoczęciem zasypania wykopów ich dno powinno być oczyszczone z torfów, gytii i namułów oraz ewentualnych innych zanieczyszczeń obcych, a w przypadku potrzeby odwodnione.

Ławy fundamentowe i ściany przyczółków można zasypywać po ich zaizolowaniu i wykonaniu warstwy filtracyjnej za przyczółkiem.

5.3.4. Zasypanie przestrzeni za przyczółkami

Nasypy za przyczółkami należy wykonywać równocześnie z przyległymi fragmentami nasypów drogowych. Elementy obsypywane obustronnie powinny być obsypywane i zagęszczane równomiernie z obu stron. Różnica poziomów zasypania nie powinna w takim przypadku przekraczać 0,5 m, jeżeli nie jest to uzasadnione obliczeniami statycznymi.

Trudnodostępne miejsca przestrzeni mogą być wypełnione gruntem stabilizowanym cementem. Niedopuszczalne jest ich wypełnianie upłynnionym gruntem niespoistym.

UWAGA:

Nasyp za przyczółkami należy wykonywać jednocześnie za przyczółkiem w osi 1 i 2. Różnice rzędnych wykonanych i zagęszczonych nasypów nie mogą przekraczać 1.0m pomiędzy przyczółkami. Różnice rzędnych luźno usypanego materiału nasypowego (przed rozścieleniem) nie mogą przekraczać 1.5m.

5.3.5. Wykonanie warstwy odwadniającej za ścianą przyczółka

Jeżeli dokumentacja projektowa przewiduje wykonanie warstwy odwadniającej za ścianą przyczółka należy ją wykonać z gruntu nieprzepuszczalnego o właściwościach wg pkt.2.4. bądź z kruszywa stabilizowanego cementem. Warstwę należy ułożyć w spadku min. 5%.

5.4. Zagęszczenie gruntu zasypowego

Grunt należy zagęszczać niezwłocznie po wbudowaniu.

Każda warstwa gruntu nasypowego powinna być zagęszczana mechanicznie. Kolejną warstwę gruntu można układać po stwierdzeniu uzyskania wymaganych parametrów już ułożonej warstwy. Należy zwrócić uwagę, aby podczas zagęszczania nie uszkodzić izolacji.

Grubość zagęszczanych warstw winna wynosić:

- a) przy zagęszczaniu lekkimi walcami - max. 0,2 m,
- b) przy zagęszczaniu walcami wibracyjnymi, wibratorami lub ubijakami mechanicznymi - max. 0,4 m,
- c) przy ubijaniu ciężkimi tarczami - od 0,5 m do 1,0 m w zależności od ich masy i wysokości spadania, przy czym grubość ubijanej warstwy nie powinna być większa od średnicy tarczy.

Niedopuszczalne jest formowanie i zagęszczanie nasypów w granicy klina odłamu przy użyciu ciężkiego sprzętu. W okolicach urządzeń lub warstw odwadniających oraz instalacji grunt powinien być zagęszczany ręcznie do wysokości około 30 cm powyżej urządzenia lub warstwy odwadniającej, w taki sposób aby nie uszkodzić systemu odwadniającego.

Zagęszczanie gruntu powinno odbywać się przy jednoczesnej, stałej kontroli laboratoryjnej.

Wskaźnik zagęszczenia wg BN-77/8931-12 powinien wynosić co najmniej:

- 1,02 wg Proctora dla wszystkich warstw nasypów i zasypek za przyczółkami od wysokości 2.0m powyżej fundamentu,
- 1,0 wg Proctora dla wykopów przy fundamentach podpór oraz zasypania do wysokości 2.0m powyżej fundamentu,
- 0,97 wg Proctora dla stożków,

- wymagania zagęszczenia zasyпки murów z gruntu zbrojonego podano w odrębnym STWiORB

Wilgotność technologiczna gruntu w czasie jego zagęszczania powinna być dostosowana do metody zagęszczania, rodzaju gruntu i rodzaju stosowanego sprzętu. Decydującym kryterium jest możliwość uzyskania wymaganego zagęszczenia gruntu. W przypadku zagęszczania walcami statycznymi wilgotność powinna być zbliżona do optymalnej (z tolerancją $\pm 2\%$), w przypadku użycia sprzętu wibracyjnego zalecana jest wilgotność mniejsza od optymalnej, ustalona na podstawie wstępnych prób na poletku doświadczalnym. Jeżeli wilgotność gruntu przeznaczonego do zagęszczania jest większa od wilgotności optymalnej o wartość większą od odchyleń podanych w pkt.6., to grunt należy przesuszyć w sposób naturalny lub ulepszyć przez zastosowanie dodatku spoiw. Jeżeli zachodzi taka potrzeba, to zaleca się zwiększenie wilgotności gruntu przez zraszanie wodą.

Przy zagęszczaniu gruntów nasypanych, dla uzyskania równomiernego wskaźnika należy:

- rozścielać grunt warstwami poziomymi o równej grubości, sposobem ręcznym lub lekkim sprzętem mechanicznym,
- warstwę nasypanego gruntu zagęszczać na całej szerokości, przy jednakowej liczbie przejazdów sprzętu zagęszczającego,
- prowadzić zagęszczenie od krawędzi ku środkowi nasypu.

5.5. Wykonywanie zasypek w okresie mrozów

Niedopuszczalne jest wykonywanie zasypek w temperaturze, przy której nie jest możliwe osiągnięcie w zasypce wymaganego wskaźnika zagęszczenia gruntów.

Nie dopuszcza się wbudowania gruntów zamrzniętych lub gruntów przemieszanych ze śniegiem lub lodem.

W czasie dużych opadów śniegu wykonywanie zasypek powinno być przerwane. Przed wznowieniem prac należy usunąć śnieg z powierzchni wykonanej już zasyпки.

Jeżeli warstwa niezagęszczonego gruntu zamrzła, to nie należy jej przed rozmarzeniem zagęszczać ani układać na niej następnych warstw.

5.6. Rekultywacja terenu

Wykonywanie zasypek należy zakończyć ułożeniem warstwy gleby o grubości podobnej do istniejącej na przyległym terenie. Następnie należy dokonać obsiewu mieszanką roślin zielonych dobranych do warunków, jakie występują na przyległym terenie

6. KONTROLA JAKOŚCI ROBÓT

Ogólne zasady kontroli jakości robót podano w STWiORB D-M.00.00.00 „Wymagania ogólne”.

6.1. Kontrola wykopu przed wykonaniem zasyпки

Przed przystąpieniem do zasypania wykopów należy sprawdzić ich stan (czy są oczyszczone ze śmieci, torfów, gytii, namulów, wody).

6.2. Badanie gruntu do wykonania zasypek

Należy sprawdzić rodzaj i stan gruntu przeznaczonego do zasypania wykopów. Badania przydatności gruntów powinny być wykonane na próbkach pobranych z każdej partii pochodzącej z nowego źródła, jednak nie rzadziej niż 3 razy na obiekt (wiadukt dla jednej jezdni lub mur oporowy).

Grunt powinien odpowiadać wymaganiom punktu 2 niniejszej STWiORB:

- skład granulometryczny i wskaźnik różnoziarnistości należy sprawdzać wg PN-B-04481 i PN-EN 933-1
 - grunty do zasypania wykopów fundamentowych filarów nie powinny zawierać frakcji większych niż 100 mm,

- wskaźnik różnoziarnistości gruntów do zasypania wykopów fundamentowych przyczółków, zasypki za przyczółkami, stożków przyczółków i skarp przy obiekcie powinien być ≥ 5 zgodnie z PN-B-04481 (grunty o mniejszym wskaźniku różnoziarnistości można stosować pod warunkiem możliwości uzyskania wymaganego wskaźnika zagęszczenia)
- zawartość cząstek $\leq 0,075\text{mm}$ wg PN-EN 933-1 w gruntach niespoistych powinna być mniejsza od 15%
- oznaczanie zawartości części organicznych wg PN-B-04481:
 - zawartość części organicznych w gruncie nie powinna przekraczać 2%,
- współczynnik filtracji dopuszcza się ustalać na podstawie uziarnienia gruntu oraz jego porowatości (zaleca się korzystanie z danych empirycznych albo obliczanie ze wzorów Slichtera lub Bayera), a w przypadkach wątpliwych metodami laboratoryjnymi.
 - wskaźnik filtracji wg BN-76/8950-03 dla gruntów przeznaczonych do zasypywania wykopów fundamentowych przyczółków, zasypek za przyczółkami i stożków przyczółków, alternatywnie przy zawartości pyłów $>6\%$ wg PN-55/B-04492 lub ISO/TS 17892-11 powinien wynosić $k_{10} \geq 6 \times 10^{-5} \text{ m/s}$
- wskaźnik piaskowy gruntów niespoistych badany wg PN-EN 933-1 powinien być ≥ 35

6.3. Badanie stanu zagęszczenia wykonania zasypek

- Badanie wskaźnika zagęszczenia należy wykonywać, co najmniej 3 razy na 500m³ objętości zasypki, lecz nie rzadziej niż 5 razy dla każdej podpory. Zaleca się, aby badanie wskaźnika zagęszczenia wykonywać dla każdej warstwy, nie rzadziej niż 1 raz w trzech punktach :
 - wskaźnik zagęszczenia gruntu powinien być zgodny z pkt .5.4
- Badanie wskaźnika zagęszczenia każdej warstwy należy wykonywać, nie rzadziej niż 1 raz w trzech punktach dla każdej warstwy.:
 - wskaźnik zagęszczenia gruntu powinien być zgodny z pkt.5.4.

Jeżeli badania kontrolne wykażą, że zagęszczenie warstwy nie jest wystarczające, to Wykonawca powinien spulchnić warstwę, doprowadzić grunt do wilgotności optymalnej i powtórnie zagęścić. Jeżeli powtórne zagęszczenie nie spowoduje uzyskania wymaganego wskaźnika zagęszczenia. Wykonawca powinien usunąć warstwę i wbudować nowy materiał, o ile Inżynier nie zezwoli na ponowienie próby prawidłowego zagęszczenia warstwy. Wyniki kontroli zagęszczenia robót Wykonawca powinien wpisywać do dokumentów laboratoryjnych. Prawidłowość zagęszczenia konkretnej warstwy nasypu lub podłoża pod nasypem powinna być potwierdzona przez Inżyniera wpisem w dzienniku budowy.

- Wilgotność optymalną należy oznaczać na podstawie próby normalnej wg PN-B-04481.
 - Odchylenia od wilgotności optymalnej w trakcie zagęszczania zasypki nie powinny przekraczać $\pm 2\%$.

6.4. Kontrola rzędnych

Rzędne wykonanych nasypów i ich spadki powinny być zgodne z dokumentacją projektową.

Dopuszczalne odchyłki od ustaleń dokumentacji projektowej nie powinny przekraczać:

- $\pm 2\%$ dla spadków,
- $\pm 2 \text{ cm}$ dla rzędnych,
- nierówność powierzchni wykonanego stożka lub skarpy (wybrzuszenia i wklęsnięcia) mierzona łąką długości 3 m nie powinna przekraczać $\pm 2 \text{ cm}$.

7. OBMIAR ROBÓT

7.1. Ogólne zasady obmiaru robót

Ogólne zasady obmiaru robót podano w STWiORB D-M-00.00.00 „Wymagania ogólne”,

7.2. Jednostka obmiarowa

Jednostką obmiaru jest 1 m³ (metr sześcienny) przestrzeni wypełnienia gruntem zasypowym.

8. ODBIÓR ROBÓT

Ogólne zasady odbioru robót podano w STWiORB D-M.00.00.00 „Wymagania ogólne”.

Roboty uznaje się za wykonane zgodnie z dokumentacją projektową, STWiORB i wymaganiami Inżyniera, jeżeli wszystkie pomiary i badania z zachowaniem tolerancji wg punktu 6 dały wyniki pozytywne.

8.1. Odbiór robót zanikających i ulegających zakryciu

Roboty podlegają odbiorowi robót zanikających i ulegających zakryciu podlegają:

- Wykonanie wykopów pod wymianę gruntu
- Oczyszczenie dna wykopu
- Ułożenie i zagęszczenie poszczególnych warstw

Odbiór tych robót powinien być zgodny z wymaganiami D-M-00.00.00 „Wymagania ogólne”.

9. PODSTAWA PŁATNOŚCI

Ogólne zasady płatności podano w STWiORB D-M.00.00.00 „Wymagania ogólne”. Cena wykonania 1 m³ (metra sześciennego) zasyпки obejmuje:

a/ roboty przygotowawcze

- opracowanie Projektu Technologii i Organizacji Robót oraz Programu Zapewnienia Jakości,
- zapewnienie materiałów i sprzętu do prowadzenia robót,
- zapewnienie obsługi geodezyjnej na wszystkich etapach wykonania robót ziemnych,
- zapewnienie warunków do przeprowadzenia badań kontrolnych i sporządzenia wyników.

b/ wykonanie robót

- zastosowanie materiałów pomocniczych koniecznych do prawidłowego wykonania robót lub wynikających z przyjętej technologii robót,
- prace pomiarowe,
- dostarczenie niezbędnego materiału zasyпки, narzędzi i sprzętu,
- koszty związane z pozyskaniem i transportem gruntu z dokopu do miejsca wbudowania
- usunięcie zanieczyszczeń z materiału zasyпки utrzymanie go w odpowiednim stanie wilgotnościowym do czasu wbudowania,
- wbudowanie materiału zasyпки wraz z zagęszczeniem,
- uformowanie zewnętrznego kształtu zasyпки zgodnie z rzędnymi z Dokumentacji Projektowej,
- uporządkowanie terenu robót.

c/ wykonanie badań kontrolnych

- badania gruntu rodzimego w celu stwierdzenia przydatności na zasypkę,
- badania kontrolne materiału użytego do zasyпки, sprawdzenie rodzaju i stanu gruntu oraz obecności zanieczyszczeń,
- badania wykonanych robót – zgodnie z pkt. 6.1. niniejszej STWiORB, a w szczególności sprawdzenie wilgotności i określenie wskaźnika zagęszczenia gruntu.

10. PRZEPISY ZWIĄZANE

10.1. Normy

PN-S- 02205	Drogi samochodowe. Roboty ziemne. Wymagania i badania.
PN-88/B-04481	Grunty budowlane. Badanie próbek gruntu
PN-S 96012	Drogi samochodowe -- Podbudowa i ulepszone podłoże z gruntu stabilizowanego cementem

PN-B-02481	Geotechnika. Terminologia podstawowa, symbole literowe i jednostki miar.
BN-77/8931-01	Drogi samochodowe. Oznaczanie wskaźnika piaskowego.
PN-EN 1997-2	Eurokod 7 -- Projektowanie geotechniczne -- Część 2: Rozpoznanie i badanie podłoża gruntowego.
ISO/TS 17892-11	Badania geotechniczne -- Badania laboratoryjne gruntów -- Część 11: Badanie filtracji przy stałym i zmiennym gradiencie hydraulicznym
PN-EN 933-1	Badania geometrycznych właściwości kruszyw -- Część 1

10.2. Inne dokumenty

D-M.00.00.00. Wymagania ogólne

M-21.15.01.13. Wykonanie wzmocnienia podłoża fundamentów „bezpośrednich” poprzez Wymianę gruntu na grunt stabilizowany cementem

M-12.00.00 . ZBROJENIE

M-12.01.03 . ZBROJENIE BETONU

1. WSTĘP

1.1. Przedmiot specyfikacji

Przedmiotem niniejszej Szczegółowej Specyfikacji Technicznej Wykonania i Odbioru Robót Budowlanych są wymagania dotyczące wykonania i odbioru robót budowlanych zbrojarskich w elementach żelbetowych w ramach „REMONTU WIADUKTU DROGOWEGO nad linia kolejową NR 131 w km 127,155 w miejscowości GUMNISKO”.

1.2. Określenia podstawowe

- 1.2.1. Pręty stalowe wiotkie** – pręty stalowe o przekroju kołowym gładkie lub żebrowane o średnicy do 40mm.
- 1.2.2. Zbrojenie niesprężające** – zbrojenie konstrukcji betonowej niewprowadzającej do niej naprężeń w sposób czynny.
- 1.2.3. Partia wyrobu** – wiązka drutów tego samego gatunku o jednakowej średnicy nominalnej, pochodzące z jednego wytopu.

2. MATERIAŁY

1. Ogólne wymagania dotyczące materiałów

Ogólne wymagania dotyczące materiałów, ich pozyskiwania i składowania podano w STWiORB D-M-00.00.00 „Wymagania ogólne”.

2. Stal do zbrojenia betonu

Do zbrojenia konstrukcji żelbetowych w obiektach objętych zakresem kontraktu stosuje się stal klasy AIIIIN o:

- Charakterystycznej granicy plastyczności $f_{yk}=500\text{MPa}$
- Klasa ciągliwości C
- Spajalna
- Do obciążeń wielokrotnie zmiennych spełniająca wymagania przedmiotowych norm.

Niniejsza STWiORB obejmuje również wykonanie zbrojenia pomocniczego ze stali A-I o następujących parametrach:

- Średnica pręta w mm 5,5 ÷ 40,
- granica plastyczności R_e (min) w MPa 235,
- wytrzymałość na rozciąganie R_m (min) w MPa 370,
- wytrzymałość charakterystyczna w MPa 240,
- wytrzymałość obliczeniowa w MPa 200,
- wydłużenie (min) A_5 w % 24
- zginanie do kąta 180° brak pęknięć i rys w złączu,

Stal zbrojeniowa dostarczana na budowę powinna posiadać znaki identyfikacyjne (stali i wytwórcy); sposób trwałego cechowania poszczególnych prętów i walcówki powinien odpowiadać wymaganiom normy przedmiotowej i/lub aprobaty technicznej danego gatunku stali zbrojeniowej.

Niezależnie od powyższego znakowania, każda wiązka lub krąg powinny być oznakowane znakiem CE lub znakiem budowlanym B oraz powinny mieć przymocowane przynajmniej dwie przywieszki z trwałym zapisem, zawierającym następujące dane:

- Oznaczenie wyrobu – gatunek stali, średnica nominalna, nazwa lub znak handlowy
- Nazwa i adres producenta (wytwórcy)
- Data produkcji i numer partii (numer wytopu)
- Długość prętów w wiązce
- Masa wiązki, masa kręgu
- Informacje o uzyskaniu przez wyrób dopuszczenia do obrotu i stosowania (numer normy lub aprobaty technicznej, numer i data wystawienia certyfikatu lub krajowej deklaracji zgodności, nazwa jednostki certyfikującej).

2.1.1. Druć montażowy

Do montażu prętów zbrojenia należy używać wyżarzonego drutu stalowego tzw. wiązałkowego. Średnica drutu wiązałkowego powinna być dostosowana do średnicy prętów głównych w złączu, ale nie mniejsza niż 1,0mm. Przy średnicach większych niż 12 mm należy stosować drut wiązałkowy o średnicy 1,5 mm.

2.1.2. Podkładki dystansowe

Dopuszcza się stosowanie stabilizatorów i podkładek dystansowych z betonu lub zaprawy i z tworzyw sztucznych. Podkładki dystansowe powinny być mocowane do prętów zbrojeniowych (nie dotyczy powierzchni poziomych przy zastosowaniu dystansów listwowych). Nie dopuszcza się stosowanie przekładek dystansowych z drewna, cegły lub prętów stalowych.

2.1.3. Materiały do spawania

Elektrody oraz inne materiały do spawania należy stosować według norm przedmiotowych, odpowiednio do gatunku stali, metody i warunków spawania.

Do spawania prętów zbrojeniowych można stosować elektrody odpowiadające wymaganiom normy PN-EN ISO 2560.

2.1.4. Badania stali

O ile Inżynier nie zaleci inaczej, badaniu stali na budowie należy poddać każdą osobną partię stali nie większą od 60 ton.

Z każdej partii należy pobrać po 6 próbek do badania na zginanie i 6 próbek do określenia granicy plastyczności.

Stal może być przeznaczona do zbrojenia tylko wówczas, jeśli na próbkach zginanych nie następuje pęknięcie lub rozwarstwienie. Jeżeli rzeczywista granica plastyczności jest niższa od deklarowanej lub żądanej- stal badana może być użyta tylko za zezwoleniem inżyniera.

2.1.5. Kotwy talerzowe

Jeżeli Dokumentacja Projektowa nie stanowi inaczej, przewiduje się do stosowania następujące kotwy talerzowe:

- A. Kotwa talerzowa wbetonowana. Elementy kotwy:
- blachy dociskowe izolacji 10x160x160 i 10x140x140
 - tuleja $\varnothing 36$
 - śruba ISO 4017-M20x50-5.8
 - podkładka ISO-20-200HV
 - pręty kotwiące $\varnothing 12$ ze stali gładkiej PB240, dopuszcza się stal A-IIIIN. Całkowita masa kotwy wraz z prętami kotwiącymi przyjęta do celów kosztorysowych wynosi ok. 5,5 kg.

Stal o własnościach odpowiadających S235.

B. Kotwa talerzowa klejona.

Przewiduje się użycie kotwy klejonej o średnicy pracującej 20 mm, mocowanej na montażu na żywice epoksydowe lub preparaty do zamocowań systemowych, o masie ok. 4,5 kg.

3. SPRZĘT

3.1. Ogólne wymagania dotyczące sprzętu

Ogólne wymagania dotyczące sprzętu podano w STWiORB D-M-00.00.00 „Wymagania ogólne”.

3.2. Szczegółowe wymagania dotyczące sprzętu

Wykonawca przystępujący do wykonania zbrojenia powinien mieć do dyspozycji następujący sprzęt:

- Giętarki
- Prostowarki
- Nożyce do cięcia prętów
- Żuraw samochodowy
- Sprzęt do transportu pomocniczego

Sprzęt używany przy przygotowaniu i montażu zbrojenia wiotkiego w konstrukcjach mostowych powinien spełniać wymagania obowiązujące w budownictwie ogólnym. W szczególności wszystkie rodzaje sprzętów jak: giętarki, prostowarki, zgrzewarki, spawarki powinny być sprawne oraz posiadać fabryczną gwarancję i instrukcję obsługi. Sprzęt powinien spełniać wymagania BHP. Miejsca lub elementy szczególnie niebezpieczne dla obsługi powinny być specjalnie oznaczone. Sprzęt ten powinien podlegać kontroli osoby odpowiedzialnej za BHP na budowie. Osoby obsługujące sprzęt powinny być odpowiednio przeszkolone.

4. TRANSPORT

4.1. Ogólne WYMAGANIA DOTYCZĄCE TRANSPORTU

Ogólne wymagania dotyczące transportu podano w STWiORB D-M-00.00.00 „Wymagania ogólne”.

4.2. Szczegółowe wymagania dotyczące sprzętu

Pręty dostarcza się w wiązkach związanych drutem stalowym, walcówką o średnicy 8mm lub taśmą, co najmniej w trzech miejscach a walcówkę w kręgach związanych, co najmniej w dwóch miejscach równomiernie rozłożonych. Masa wiązki nie powinna przekraczać 5 ton, jeżeli przy zamówieniu nie uzgodniono inaczej.

Stal zbrojeniowa powinna być przewożona odpowiednimi, przystosowanymi do tego celu środkami transportu, w sposób zapewniający uniknięcie trwałych odkształceń stali oraz zgodnie z przepisami BHP. Należy dążyć, by stal zbrojeniowa nie była magazynowana w miejscu narażonym na nadmierne zawilgocenie lub zanieczyszczenie.

Stali zbrojeniowej zasadniczo nie zabezpiecza się przed korozją w okresie przed wbudowaniem.

5. WYKONANIE ROBÓT

5.1. Ogólne wymagania dotyczące wykonania robót

Ogólne wymagania dotyczące wykonania robót podano w STWiORB D-M-00.00.00 „Wymagania ogólne”.

5.2. Szczegółowe wymagania wykonania robót

5.2.1. Zasady wykonywania robót

Sposób wykonania robót powinien być zgodny z dokumentacją projektową i STWiORB.

Podstawowe czynności przy wykonywaniu robót obejmują:

- Oznakowanie robót
- Roboty przygotowawcze
- Wykonanie i demontaż pomostów roboczych
- Przygotowanie zbrojenia do ułożenia
- Montaż zbrojenia
- Łączenie prętów
- Roboty wykończeniowe
- Uprzątnięcie terenu robót
- Koszt badań i pomiarów

5.2.2. Roboty przygotowawcze

Przed przystąpieniem do robót należy:

- Ustalić materiały niezbędne do wykonania robót
- Określić kolejność, sposób i termin wykonania robót

Wykonawca przedstawi Inżynierowi do akceptacji Program Zapewnienia Jakości (PZJ) na prace montażowe w jakich będą wykonywane roboty zbrojarskie.

5.3. Przygotowanie zbrojenia

5.3.1. Oczyszczanie zbrojenia

W konstrukcję można wbudować stal pokrytą, co najwyżej nalotem nie łuszczącej się rdzy. Pręty zbrojenia, przed ich ułożeniem w deskowaniu, należy oczyścić z zendry, luźnych płatków rdzy, kurzu i błota. Stal pokryta rdzą oczyszcza się szczotkami lub mechanicznie. Po oczyszczeniu należy sprawdzić wymiary przekroju poprzecznego prętów na zgodność z wymaganiami PN-H-93215. Stal tylko zabrudzoną można zmyć strumieniem wody, a pręty oblodzone odmrażać strumieniem ciepłej wody. Stal narażoną na choćby chwilowe działanie słonej wody należy zmyć wodą słodką. Pręty zbrojenia zanieczyszczone tłuszczem (smary, oliwa) lub farbą olejną należy opalać np. lampami lutowniczymi aż do całkowitego usunięcia zanieczyszczenia.

Czyszczenie prętów powinno być dokonywane metodami nie powodującymi zmian we właściwościach technicznych stali ani późniejszej ich korozji.

Możliwe są również inne sposoby czyszczenia stali zbrojeniowej akceptowane przez Inżyniera.

5.3.2. Prostowanie zbrojenia

Pręty używane do produkcji zbrojenia powinny być proste. Dopuszczalna wielkość miejscowego wykrzywienia nie powinna przekraczać 5mm, w przypadku większych odchyłek stal zbrojeniową należy prostować za pomocą kluczy, młotków, prostowarek i wyciągarek. Dopuszczalna różnica długości pręta liczona wzdłuż jego osi od odgięcia do odgięcia, w stosunku do podanych na rysunkach nie powinna przekraczać 10mm.

5.3.3. Cięcie i gięcie prętów

Cięcie prętów należy wykonywać przy maksymalnym wykorzystaniu materiałów. Wskazane jest sporządzenie w tym celu planu cięcia. Pręty ucina się z dokładnością do 1cm. Cięcie przeprowadza się przy pomocy mechanicznych noży. Dopuszcza się również cięcie palnikiem acetylenowym.

Gięcie prętów należy wykonywać zgodnie z dokumentacją projektową i normą PN-S-10042. Na zimno na budowie można wykonywać odgięcia prętów o średnicy $d \leq 12$ mm.

Pręty o średnicy $d > 12$ mm powinny być odginane z kontrolowanym podgrzewaniem.

Należy zwrócić uwagę przy odbiorze haków i odgięć na ich zewnętrzną stronę. Niedopuszczalne są tam pęknięcia powstałe podczas wyginania.

Walcówki i pręty nie należy zginać w strefie zgrzewania lub spawania. Minimalna odległość spoin od krzywizny odgięcia powinna wynosić 10d

W miejscach zagięć i załamań elementów konstrukcji, w których zagięciu ulegają jednocześnie wszystkie pręty zbrojenia rozciąganego, należy stosować średnicę zagięcia równą, co najmniej 20d. Wewnętrzna średnica odgięcia strzemion i prętów montażowych powinna spełniać warunki podane dla haków.

5.3.4. Montaż zbrojenia

Rozstaw prętów zbrojenia powinien być zgodny z dokumentacją projektową i PN-S-10042.

Układ zbrojenia w konstrukcji musi umożliwić jego dokładne otoczenie przez jednorodny beton. Po ułożeniu zbrojenia w deskowaniu, rozmieszczenie prętów względem siebie i względem deskowania nie może ulec zmianie. W konstrukcję można wbudować stal pokrytą co najwyżej nalotem nie łuszczącej się rdzy. Nie można wbudować stali zatłuszczonej smarami lub innymi środkami chemicznymi, zabrudzonej farbami, zablokowanej i oblodzonej, stali, która była wystawiona na działanie słonej wody. Minimalna grubość otuliny zewnętrznej w świetle prętów i powierzchni przekroju elementu żelbetowego powinna być zgodna z dokumentacją projektową i powinna wynosić, co najmniej:

- 0,07 m - dla zbrojenia głównego fundamentów i podpór masywnych,
- 0,055 m - dla strzemion fundamentów i podpór masywnych,
- 0,05 m - dla prętów głównych lekkich podpór i pali,
- 0,03 m - dla zbrojenia głównego dźwigarów,
- 0,025 m - dla strzemion dźwigarów głównych i zbrojenia płyt pomostów.

Dla uzyskania właściwej grubości otulenia prętów betonem, należy stosować podkładki dystansowe z tworzywa sztucznego, betonu lub zaprawy cementowej. Stosowanie innych sposobów zapewnienia otuliny, a szczególnie podkładek z prętów stalowych jest niedopuszczalne. Na wysokości ścian pionowych utrzymuje się konieczne otulenie za pomocą podkładek plastikowych pierścieniowych lub betonowych. Typ podkładek dystansowych powinien być zatwierdzony przez Inżyniera.

Szkielety zbrojenia powinny być, o ile możliwe, prefabrykowane na zewnątrz. W szkieletach tych węzły na przecięciach prętów powinny być połączone przez spawanie, zgrzewanie lub wiązanie na podwójny krzyż wyżarzonym drutem wiązałkowym o średnicy nie mniejszej niż 1,0 mm (przy średnicy prętów powyżej 12 mm o średnicy nie mniejszej niż 1,5 mm).

Układanie zbrojenia bezpośrednio na deskowaniu i podnoszenie na odpowiednią wysokość w trakcie betonowania jest niedopuszczalne.

5.4. Łączenie prętów

5.4.1. Zasady łączenia prętów

Łączenie prętów należy wykonywać zgodnie z PN-S-10042.

5.4.2. Łączenie prętów za pomocą spawania

Do zgrzewania i spawania prętów mogą być dopuszczenia tylko spawacze mający odpowiednie uprawnienia. Nie należy spawać prętów zbrojeniowych w temperaturze niższej niż -5°C.

Stal, w zależności od klasy, należy spawać przy zachowaniu warunków dodatkowych wg PN-H-84023-06.

W mostowych obiektach drogowych dopuszcza się następujące rodzaje spawanych połączeń prętów:

- czołowe, elektryczne, oporowe,
- nakładkowe spoiny dwustronne - łukiem elektrycznym,
- nakładkowe spoiny jednostronne - łukiem elektrycznym,
- zakładkowe spoiny dwustronne - łukiem elektrycznym,
- zakładkowe spoiny jednostronne - łukiem elektrycznym,
- czołowe wzmocnione spoinami bocznymi z blachą półkolistą,
- czołowe wzmocnione jednostronną spoiną z płaskownikiem,
- czołowe wzmocnione dwustronną spoiną z płaskownikiem,
- zakładkowe wzmocnione jednostronną spoiną z płaskownikiem,
- czołowe wzmocnione dwustronną spoiną z miejscowym bokiem płaskownika.

Wymiary spoin i nośności połączeń spawanych należy przyjmować wg normy PN-91/S-10042.

Miejsca spawania powinny być położone poza odcinkami krzywizn prętów. Minimalna odległość spoin od krzywizny odgięcia powinna wynosić 10 d.

5.4.3. Łączenie prętów na zakład bez spawania

Dopuszcza się łączenie na zakład bez spawania (wiązanie drutem) prętów prostych, prętów z hakami oraz zbrojenia wykonanego z drutów w postaci pętlic. Skrzyżowania prętów należy wiązać miękkim drutem lub spawać w ilości min. 30% skrzyżowań. Długości zakładów w połączeniach zbrojenia należy obliczać w zależności od ilości łączonych prętów w przekroju oraz ich wymaganej długości kotwienia wg normy PN-S-10042.

Dopuszczalny procent prętów łączonych na zakład w jednym przekroju nie może być większy niż:

- dla prętów żebrowanych 50%,
- dla prętów gładkich 25%.

W jednym przekroju można łączyć na zakład bez spawania 100% dodatkowego zbrojenia poprzecznego, niepracującego. Odległość w świetle prętów łączonych w jednym przekroju nie powinna być mniejsza niż 2d i niż 20 mm.

5.4.4. Łączenie prętów za pomocą łączników

Dopuszcza się łączenie prętów zbrojeniowych za pomocą specjalnych łączników, dla których producent przedstawi atest.

5.5. Kotwienie prętów

Rodzaje i długości kotwienia prętów w betonie w zależności od rodzaju stali i klasy betonu należy obliczać wg normy PN-S-10042.

5.6. Roboty wykończeniowe

Roboty wykończeniowe powinny być zgodne z dokumentacją projektową i STWiORB. Do robót wykończeniowych należą prace związane z dostosowaniem wykonanych robót do warunków budowy obiektu i roboty porządkujące.

5.7. Montaż kotew talerzowych

Kotwy należy montować w rozstawie zgodnie z Dokumentacją Projektową. Dolną część kotwy należy montować przed betonowaniem ustroju niosącego i zamocować do zbrojenia płyty, aby nie uległa przesunięciu w trakcie betonowania. Górną część kotwy należy zamontować przed betonowaniem płyty chodnika, mocując ją do zbrojenia kapy. Mocowanie kotwy wymaga miejscowego przebicia izolacji, dlatego styk kotwy z izolacją należy uszczelnić masą bitumiczną.

Zabezpieczenie antykorozyjne kotwy powinno być wykonane w wytwórni wg PN-EN ISO 1461. Grubość powłoki cynkowej powierzchni nie stykających się z betonem powinna wynosić co najmniej 60µm.

6. KONTROLA JAKOŚCI ROBÓT

Ogólne zasady kontroli jakości robót podano w STWiORB D-M.00.00.00 „Wymagania ogólne”.

6.1. Badania przed przystąpieniem do robót

Przed przystąpieniem do robót Wykonawca powinien:

- uzyskać wymagane dokumenty, dopuszczające wyroby budowlane do obrotu i powszechnego stosowania (certyfikaty zgodności, deklaracje właściwości użytkowych, aprobaty techniczne, ew. badania materiałów wykonane przez dostawców itp.), potwierdzające zgodność materiałów z wymaganiami pkt. 2 niniejszej specyfikacji,
- ew. wykonać własne badania właściwości materiałów przeznaczonych do wykonania robót, określone w pkt. 2 lub przez Inżyniera.

Wszystkie dokumenty oraz wyniki badań Wykonawca przedstawi Inżynierowi do akceptacji.

6.2. Kontrola zbrojenia, przed przystąpieniem do betonowania

6.2.1. Kontrola materiałów

Kontrola jakości materiałów polega na sprawdzeniu jakości materiałów na zgodność z dokumentacją projektową oraz podanymi wyżej wymaganiami. Zbrojenie podlega odbiorowi jak dla robót zanikających.

Przy odbiorze stali dostarczonej na budowę, każdorazowo, zgodnie z normą PN-H-93215 należy sprawdzić:

- zgodność zamówienia materiału z przywieszkami i atestami stali,
- stan powierzchni prętów,
- wymiary przekroju poprzecznego i długości prętów.

Nie ma konieczności badania stali zbrojeniowej spełniającej wymagania wg PN-S-10042. W przypadku wątpliwości, dla partii stali (poszczególnych średnic) wbudowywanej w podpory i ustrój nośny, po komisyjnym pobraniu próbek, Inżynier zadecyduje, a Wykonawca zleci do jednostki badawczej wykonanie badania:

- sprawdzenie masy (kg/m),
- granicy plastyczności R_e (MPa),
- wytrzymałości na rozciąganie R_m (MPa),
- wydłużenia A_5 (%),
- zginania na zimno.

W przypadku wyników badań odbiegających od normy, należy odesłać partię stali z budowy.

W przypadku przewidywanego łączenia prętów przez spawanie w niskiej temperaturze należy zbadać stal na udarność. Nie należy spawać prętów zbrojeniowych w temperaturze niższej niż -5°C .

Łączniki do prętów zbrojeniowych należy kontrolować na podstawie atestów, potwierdzających możliwość zastosowania łącznika do łączenia prętów o określonej wytrzymałości stali.

6.2.2. Kontrola zbrojenia w trakcie montażu

Kontrola zbrojenia, przed przystąpieniem do betonowania, musi być dokonana przez Inżyniera i fakt ten potwierdzony wpisem do dziennika budowy. Inżynier winien stwierdzić zgodność ułożonego zbrojenia z dokumentacją projektową i odpowiednimi normami w zakresie gatunku i ilości prętów, ich średnic, długości i rozstawu oraz zakotwień, prawidłowego otulenia i pewności utrzymania położenia prętów w trakcie betonowania.

Przedmiotem sprawdzenia powinny być:

- średnice i ilości prętów,
- rozstaw prętów,
- rozstaw strzemion,
- odchylenie od przewidzianego projektem nachylenia,
- długość prętów,
- położenie miejsc zakończeń lub odgięć oraz zakotwień prętów,
- wielkość otulin zewnętrznych,
- powiązanie (połączenia) zbrojenia między sobą,
- pewności utrzymania położenia prętów w trakcie betonowania.

Dopuszczalne tolerancje:

- różnice w rozstawie między prętami głównymi nie powinny przekraczać $\pm 0,5$ cm,
- różnice w rozstawie prętów w świetle nie powinny przekraczać $\pm 1,0$ cm,
- odstęp od czoła elementu lub konstrukcji nie może się różnić od projektowanego o więcej niż $\pm 1,0$ cm,
- długość pręta między odgięciami nie powinna się różnić od projektowanej o więcej niż $\pm 1,0$ cm,
- rozstaw strzemion wzdłuż belek nie powinien różnić się więcej niż $\pm 2,0$ cm,
- odchylenie pręta od przewidzianego nachylenia względem poziomu nie powinno przekraczać 3%,
- różnica w wymiarach oczek siatki nie powinna przekraczać $\pm 0,5$ cm,
- otuliny zewnętrzne powinny być utrzymane w granicach wymagań projektowych z tolerancją dodatnią 0,5 cm,
- liczba uszkodzonych skrzyżowań w dostarczonych na budowę siatkach nie powinna przekraczać 20% wszystkich skrzyżowań (25% na jednym pręcie),
- odchylenie strzemion od linii prostopadłej do zbrojenia głównego nie powinno przekraczać 3%,
- miejscowe wykrzywienie pręta nie może przekraczać $\pm 0,5$ cm.

Wykrycie w wykonanym elemencie ewentualnych nieprawidłowości obciąża Wykonawcę robót, niezależnie od dokonanych uprzednio odbiorów.

6.2.3. Badanie kotew talerzowych

Wykonanie kotew talerzowych należy sprawdzać na podstawie atestów producenta. Zabezpieczenie antykorozyjne należy sprawdzać zgodnie z PN-EN ISO 1461.

Rozstaw kotew nie powinien różnić się od projektowanego o więcej niż 2cm.

7. OBMIAR ROBÓT

Jednostką obmiaru robót jest:

- 1 kg wykonanego zbrojenia betonu stalą A-II lub wyższej klasy,

Przyjmuje się łączną długość prętów poszczególnych średnic pomnożoną odpowiednio przez ich ciężar jednostkowy kg/m. Nie dolicza się przekładek montażowych ani drutu wiązałkowego.

Nie uwzględnia się też zwiększonej ilości materiału w wyniku stosowania przez Wykonawcę prętów o średnicach większych od wymaganych w Dokumentacji Projektowej.

Ogólne zasady obmiaru robót podano w ST.00.00. "Wymagania ogólne".

- 1 kpl (komplet) kotwy talerzowej,

8. ODBIÓR ROBÓT

Ogólne zasady odbioru robót podano w STWiORB D-M.00.00.00. „Wymagania ogólne”.

Roboty uznaje się za wykonane zgodnie z dokumentacją projektową, STWiORB i wymaganiami Inżyniera, jeżeli wszystkie pomiary i badania z zachowaniem tolerancji wg punktu 6 dały wyniki pozytywne.

8.1. Odbiór robót zanikających i ulegających zakryciu

Odbiorowi robót zanikających i ulegających zakryciu podlegają:

- zgodność wykonania zbrojenia z dokumentacją projektową, pod względem gatunków stali, średnic i kształtów prętów,
- zgodności z dokumentacją projektową liczby prętów w poszczególnych przekrojach,
- usytuowania zbrojenia równoległe do kierunku pracy prętów,
- rozstawu prętów głównych i strzemion,
- prawidłowości wykonania haków, złącz i długości zakotwień prętów,
- zachowania wymaganej projektem otuliny zbrojenia,
- czystości zbrojenia w elemencie, a także niezmienności układu zbrojenia.

Odbiór tych robót powinien być zgodny z wymaganiami D-M-00.00.00 „Wymagania ogólne“ oraz niniejszej STWiORB.

9. PODSTAWA PŁATNOŚCI

Ogólne zasady płatności podano w STWiORB D-M.00.00.00 „Wymagania ogólne”.

Cena jednostkowa obejmuje:

a/ roboty przygotowawcze

- opracowanie Projektu Technologii i Organizacji Robót oraz Programu Zapewnienia Jakości,
- zakup materiałów i zapewnienie sprzętu do prowadzenia robót
- zapewnienie warunków do przeprowadzenia badań kontrolnych i sporządzenia wyników

b/ wykonanie robót

- w zakresie stali zbrojeniowej:

- zakup i dostarczenie materiału (z uwzględnieniem zakładów i materiału traconego),
- zastosowanie materiałów pomocniczych koniecznych do prawidłowego wykonania robót lub wynikających z przyjętej technologii robót,
- wykonanie pomostów roboczych dla montażu zbrojenia,
- koszt dowozu i montażu elementów w przypadku prefabrykacji zbrojenia na zapleczu Wykonawcy,
- oczyszczenie, prostowanie, wyginanie i przycinanie prętów zbrojeniowych na budowie,
- łączenie prętów przez spawanie „na styk” lub „na zakład” (jeśli występuje)
- montaż zbrojenia w deskowaniu, koszt przekładek dystansujących w celu otrzymania wymaganej otuliny,
- oczyszczenie zbrojenia przed betonowaniem,
- oczyszczenie deskowań i terenu robót z odpadów zbrojenia stanowiących własność Wykonawcy i usunięcie ich poza pas drogowy

- w zakresie wykonania 1 kpl. kotwy talerzowej lub 1 kg okucia:

- zakup i dostarczenie materiałów, wykonanie kotwy (okucia),
- ochronę antykorozyjną kotwy (okucia),
- zamocowanie kotwy (okucia) w płycie,
- uszczelnienie styku kotwy z izolacją.

c/ wykonanie badań kontrolnych

- badania kontrolne materiałów zgodnie z pkt. 2 niniejszej STWiORB,
- badania wykonanych robót zgodnie z pkt. 6 niniejszej STWiORB.

10. PRZEPISY ZWIĄZANE

10.1. Normy

PN-EN ISO 1461	Powłoki cynkowe nanoszone na stal metodą zanurzeniową
PN-EN 1992-1-1	Eurokod 2 projektowanie konstrukcji z betonu. Część 1-1: Reguły ogólne i reguły dla budynków.
PN-EN 1992-1-2	Projektowanie konstrukcji z betonu. Część 1-2. Reguły ogólne-Projektowanie z uwagi na warunki pożarowe.
PN-EN 10025	Wyroby walcowane na gorąco z niestopowych stali konstrukcyjnych
PN-EN 10080	Stal do zbrojenia betonu. Spawalna stal zbrojeniowa. Postanowienia ogólne.
PN-EN ISO 2560	Materiały dodatkowe do spawania. Elektrody otulone do ręcznego spawania łukowego stali niestopowych i drobnoziarnistych. Klasyfikacja.
PN-ISO 6935-2	Stal do zbrojenia betonu. Pręty żebrowane
PN-EN ISO/IEC 17050	Ocena zgodności. Deklaracja zgodności składana przez dostawcę. Część 1: Wymagania ogólne.
PN-EN ISO 17660-1	Spawanie. Spawanie/zgrzewanie stali zbrojeniowej. Część 1: Złącza spawane/zgrzewane nośne.
PN-EN ISO 17660-2	Spawanie. Spawanie/zgrzewanie stali zbrojeniowej. Część 1: Złącza spawane/zgrzewane nienośne.
PN-B-06251	Roboty betonowe i żelbetowe. Wymagania techniczne
PN-H-84023.06	Stal określonego zastosowania. Stal do zbrojenia betonu. Gatunki
PN-H-93220	Stal B500SP o podwyższonej ciągliwości do zbrojenia betonu. Pręty i walcówka żebrowana.
PN-H-93215	Walcówka i pręty stalowe do zbrojenia betonu.
PN-S-10040	Obiekty mostowe. Konstrukcje betonowe, żelbetowe i sprężone. Wymagania i badania.
PN-S-10042	Obiekty mostowe. Konstrukcje betonowe, żelbetowe i sprężone. Projektowanie.
PN-EN 1994-2	Projektowanie konstrukcji zespolonych stalowo-betonowych- Część 2: Reguły ogólne i reguły dla mostów.

10.2. Inne dokumenty

„Dokumentacja projektowa REMONTU WIADUKTU DROGOWEGO w pasie drogi powiatowej NR 3504E nad linią kolejową NR 131 w km 127,155 w miejscowości GUMNISKO”

STWiORB M.12.01.03.

ROZPORZĄDZENIE MINISTRA TRANSPORTU I GOSPODARKI MORSKIEJ z dnia 30 maja 2000 r. w sprawie warunków technicznych, jakim powinny odpowiadać drogowe obiekty inżynierskie i ich usytuowanie. (Dz. U. Nr 63 poz. 735 - z dnia 3.08 2000 r. z późn. zmianami).

D-M.00.00.00. Wymagania ogólne

13.00.00. BETON

13.01.00. BETON KONSTRUKCYJNY

1. WSTĘP

1.1. Przedmiot specyfikacji

Przedmiotem niniejszej Specyfikacji Technicznej Wykonania i Odbioru Robót Budowlanych są wymagania dotyczące wykonania i odbioru Robót budowlanych związanych z wykonaniem oraz ułożeniem betonu konstrukcyjnego w ramach „REMONTU WIADUKTU DROGOWEGO nad linią kolejową NR 131 w km 127,155 w miejscowości GUMNISKO”.

1.2. Zakres stosowania STWiORB

Specyfikacja jest stosowana jako dokument kontraktowy przy zleceniu i realizacji robót wymienionych w punkcie 1.1.

1.3. Zakres robót objętych STWiORB

Ustalenia zawarte w niniejszej specyfikacji dotyczą zasad prowadzenia robót związanych z wykonaniem i odbiorem betonu konstrukcyjnego oraz ułożenia go w elementach drogowych obiektów inżynierskich.

1.4. Określenia podstawowe

Beton - materiał powstały ze zmieszania cementu, kruszywa grubego i drobnego, wody oraz ewentualnych domieszek i dodatków, który uzyskuje swoje właściwości w wyniku hydratacji cementu. Beton zwykły - beton o gęstości w stanie suchym większej niż 2000 kg/m³, ale nie przekraczającej 2600 kg/m³.

Beton konstrukcyjny - beton zwykły według PN-EN 206 w monolitycznych elementach drogowego obiektu inżynierskiego o wytrzymałości na ściskanie nie mniejszej niż C20/25 i o dodatkowych ustalonych właściwościach.

Mieszanka betonowa - całkowicie wymieszane składniki betonu, które są jeszcze w stanie umożliwiającym zagęszczenie wybraną metodą.

Nasiąkliwość betonu - stosunek masy wody, którą zdolny jest wchłonąć beton do jego masy w stanie suchym.

Klasa wytrzymałości na ściskanie - symbol literowo-liczbowy np. C30/37 klasyfikujący beton pod względem jego wytrzymałości na ściskanie. Klasy wytrzymałości na ściskanie betonu według PN-EN 206 określone są na podstawie wytrzymałości charakterystycznej na ściskanie w 28 dniu dojrzewania na próbkach walcowych o średnicy 150 mm i wysokości 300 mm (fckcyl) lub na próbkach sześciennych o boku 150 mm (fckcube) pielęgnowanych zgodnie z PN-EN 12390-2 .

Stopień mrozoodporności - symbol literowo-liczbowy (np.F150) klasyfikujący beton pod względem jego odporności na działanie mrozu; liczba po literze F oznacza wymaganą liczbę cykli zamrażania i odmrażania próbek betonowych.

Oddziaływanie środowiska - takie oddziaływania chemiczne i fizyczne na beton, które wpływają na niego lub na zbrojenie lub inne znajdujące się w nim elementy metalowe, a które nie zostały uwzględnione jako obciążenie w projekcie konstrukcyjnym.

STWiORB M.13.01.00.

Pozostałe określenia podstawowe są zgodne z wymaganiami odpowiednich Polskich Norm i definicjami podanymi w STWiORB D-M-00.00.00 „Wymagania ogólne”

1.5. Ogólne wymagania dotyczące robót

Ogólne wymagania dotyczące robót podano w STWiORB D-M-00.00.00. „Wymagania ogólne”.

2. MATERIAŁY

2.1. Ogólne wymagania dotyczące materiałów

Ogólne wymagania dotyczące materiałów podano w STWiORB DM.00.00.00 „Wymagania ogólne”.

2.2. Wymagania dotyczące betonu konstrukcyjnego

Beton konstrukcyjny powinien mieć wytrzymałość określoną klasą wytrzymałości na ściskanie według PN-EN 206 zgodną z wymaganiami ustalonymi dla klas ekspozycji betonu według PN-EN 206 i PN-B-06265 oraz odpowiadać wymaganiom podanym w dokumentacji projektowej.

Beton w elementach konstrukcji narażonych na agresywne oddziaływanie zamrażania /rozmrężania bez środków odładzających albo ze środkami odładzającymi powinien wykazywać odporność na działanie mrozu oznaczoną stopniem mrozoodporności według PNB-06250 nie mniejszą niż:

- F150 niezależnie od klasy ekspozycji i nasiąkliwością do 5%,

Beton w elementach konstrukcji powinien wykazywać odporność na penetrację wody pod ciśnieniem według PN-EN 12390-8 mierzoną maksymalną głębokością penetracji nie większą niż:

- 60 mm niezależnie od klas ekspozycji dla betonów konstrukcyjnych,

- 40 mm dla elementów typu kapa chodnikowa, gzyms, belki pod poręczowe

2.3. Składniki betonu przeznaczonego do budowy obiektów mostowych.

2.3.1. Cement - wymagania i badania

Do wykonania betonu konstrukcyjnego w elementach obiektu drogowego powinny być zastosowane cementy portlandzkie, spełniające wymagania PN-EN 197-1:

- cement portlandzki CEM I o całkowitej zawartości alkaliów Na_2O_{eq} według PN-EN 1962 do 0,8 % i początku wiązania według PN-EN 196-3 powyżej 120 minut,

Do wykonania betonu sprężonego w elementach obiektu drogowego powinien być stosowany cement CEM I.

Do wykonania betonu konstrukcyjnego w elementach masywnych obiektu drogowego zaleca się stosowanie cementu o niskim cieple hydratacji (LH) zgodnie z PN-EN 197-1 spełniającego wymagania normy PN-B-19707 np: CEM III/A 42,5 N-LH/HSR/NA. W takim przypadku należy uzyskać zgodę na odstępstwo od przepisów zawartych w warunkach technicznych, jakim powinny odpowiadać drogowe obiekty inżynierskie i ich ustytuowanie (Dz.U. z 2000 r. Nr 63,poz 735 ze zm.).

Do betonu konstrukcyjnego w elemencie narażonym na oddziaływanie środowiska w klasach ekspozycji XA2 i XA3 oraz elementów typu kapa chodnikowa, gzyms, belki pod poręczowe narażone na oddziaływanie środowiska w klasie ekspozycji XD3 powinien być zastosowany cement CEM I odporny na siarczany (SR), zgodny z PN-EN 197-1.

Do betonu klasy wytrzymałości na ściskanie wyższej niż C30/37 powinien być stosowany cement klasy nie niższej niż 42,5.

2.3.2. Kruszywa do betonu

Do wykonania betonu konstrukcyjnego należy stosować kruszywa naturalne według PN-EN 12620. Ocena zgodności kruszyw do betonu konstrukcyjnego w drogowych obiektach inżynierskich wymagana jest według systemu oceny 2+.

Kruszywa powinny charakteryzować się stałością cech fizycznych i jednorodności uziarnienia pozwalającą na wykonanie betonu o stałej jakości.

Skład wartości granicznych betonu w zależności od oddziaływania środowiska (klas ekspozycji) musi spełniać wartości graniczne według PN-EN 206 i PN-B-06265.

STWiORB M.13.01.00.

2.3.2.1. Kruszywo grube

Jako kruszywo grube powinny być zastosowane kruszywa naturalne o maksymalnym wymiarze ziarna nie większym niż 31,5 mm spełniające następujące wymagania podane w tablicy 1.

Tablica 1 Wymagania dla kruszywa grubego do betonu

Lp.	Właściwości kruszywa	Wymagania	
1	Uziarnienie według PN-EN 933-1 w zależności od wymiaru kruszywa, kategoria nie niższa niż:		
	$D/d \leq 2$ lub $D \leq 11,2$ mm	G _c 85/20	
	$D/d > 2$ i $D > 11,2$ mm	G _c 90/15	
2	Tolerancja uziarnienia w zależności od wymiaru kruszywa, kategorie:		
	$D/d < 4$	GT 15	
	$D/d \geq 4$	GT 17,5	
3	Zawartość pyłów według PN-EN 933-1 ; kategoria nie wyższa niż:	f _{1,5} *	
4	Kształt kruszywa grubego według PN-EN 933-3 lub według PN-EN 933-4 ; kategoria nie wyższa niż:	FI ₂₀ lub SI ₂₀	
5	Procentowa zawartość ziaren o powierzchni przekruszonej i łamanej w kruszywie grubym według PN-EN 933-5 , kategoria nie niższa:	C _{100/0}	
6	Mrozoodporność według PN-EN 1367-1 badana na kruszywie o wymiarze 8/16; wartość nie wyższa niż w %:	2	
7	Mrozoodporność według PN-EN 1367-6 w 1 % NaCl, badana na kruszywie o wymiarze 8/16; wartość nie wyższa niż w %: oraz odporność kruszywa na rozdrabnianie według PN-EN 1097-2 badana na kruszywie o wymiarze 10/14, rozdz.5; kategoria nie wyższa niż:	7	LA ₂₅
		2	LA ₄₀
8	„ Zgorzel słoneczna” bazaltu według PN-EN 1367-3 , badana na kruszywie o wymiarze 10/14; kategoria :	SB _{LA}	
9	Gęstość ziaren według PN-EN 1097-6 , rozdz. 7,8 lub 9:	deklarowana przez producenta	
10	Gęstość nasypowa według PN-EN 1097-3	deklarowana przez producenta	
11	Nasiąkliwość według PN-EN 1097-6 , rozdz. 7,8 lub 9:	WA _{2,4} deklarowana przez producenta	
12	Skład chemiczny - uproszczony opis petrograficzny według PN-EN 932-3 :	deklarowany przez producenta	
13	Reaktywność alkaliczno - krzemionkowa; stopień potencjalnej reaktywności według PN-B-06714-46	stopień potencjalnej reaktywności 0 ¹⁾	
14	Zawartość siarczanów rozpuszczalnych w kwasie według PN-EN 1744-1 , rozdz.12, nie wyższa niż kategoria:	AS _{0,2}	
15	Zawartość siarki całkowitej według PN-EN 1744-1 , rozdz.11; wartość nie wyższa niż w %:	1	

STWiORB M.13.01.00.

16	Zawartość chlorków rozpuszczalnych w wodzie według PN-EN 1744-1 , rodz.7; wartość nie wyższa niż w %:	0,02
17	Zanieczyszczenia lekkie według PN-EN 1774-1 p. 14.2; wartość nie wyższa niż w %:	0,1
18	Zawartość substancji organicznych według PN-EN 1744-1 , p.15.1:	barwa nie ciemniejsza niż wzorcowa

1) w przypadku stwierdzenia, że badane kruszywo odpowiada 1 stopniowi potencjalnej reaktywności alkalicznej, dla potwierdzenia ostatecznej oceny reaktywności alkalicznej należy wykonać dodatkowe badanie kruszywa metodą beleczkową według ASTM C 1260-14 Test Method for Potential Alkali Reactivity of Aggregates (Mortar-Bar Method), z cementem stosowanym przez wykonawcę. Do betonu nie dopuszcza się kruszywa, dla którego oznaczona po 14 dniach rozszerzalność liniowa beleczek będzie większa niż 0,1.

*zawartość pyłów mineralnych, badana wg PN-EN 933-1 na etapie weryfikacji materiału i kontroli bieżącej dostaw nie powinna być większa niż 1%.

2.3.2.2. Kruszywo drobne

Jako kruszywo drobne powinno być stosowane kruszywo o uziarnieniu nie większym niż 4 mm, spełniającym następujące wymagania podane w tabelicy 2:

Tablica 2. Wymagania dla kruszywa drobnego do betonu

Lp	Właściwości kruszywa	Wymagania
1	Uziarnienie według PN-EN 933-1; wymagana kategoria:	G_F 85
2	Zawartość pyłów według PN-EN 933-1 ; kategoria nie wyższa niż:	f_3^*
3	Tolerancje deklarowanego typowego uziarnienia kruszywa drobnego	zgodnie z tabelicą C. 1 w normie PN-EN 12620
4	Gęstość ziaren według PN-EN 1097-6 , rozdz. 7,8 lub 9	deklarowana przez producenta
5	Gęstość nasypowa według PN-EN 1097-3	deklarowana przez producenta
6	Reaktywność alkaliczno - krzemionkowa; stopień potencjalnej reaktywności według PN- B-06714-46:	stopień potencjalnej reaktywności 0 1)
7	Zawartość siarczanów rozpuszczalnych w kwasie według PN-EN 1744-1 ,rozdz.12; nie wyższa niż kategoria:	$AS_{0,2}$
8	Zawartość siarki całkowitej według PN-EN 1744-1 , rozdz.11; wartość nie wyższa niż w %:	1
9	Zanieczyszczenia lekkie według PN-EN 17741, p. 14.2; wartość nie wyższa niż w %:	0,5
10	Zawartość substancji organicznych według PN- EN 1744-1, p.15.1:	barwa nie ciemniejsza niż wzorcowa

1)w przypadku stwierdzenia, że badane kruszywo odpowiada 1 stopniowi potencjalnej reaktywności alkalicznej dla potwierdzenia ostatecznej oceny reaktywności alkalicznej należy wykonać dodatkowe badanie kruszywa metodą beleczkową według ASTM C 1260-14 Test Method for PotentialAlkaliReactivity of Aggregates (Mortar-Bar Method), z cementem stosowanym przez wykonawcę. Do betonu nie dopuszcza się kruszywa, dla którego oznaczona po 14 dniach rozszerzalność liniowa beleczek będzie większa niż 0,1. Dla betonów klasy C 30/37 i klas wyższych uziarnienie kruszywa powinno być ustalone doświadczalnie .

*zawartość pyłów mineralnych, badana wg PN-EN 933-1 na etapie weryfikacji materiału i kontroli bieżącej dostaw nie powinna być większa niż 1,5%.

2.4. Woda

Woda zarobowa do betonu powinna odpowiadać wymaganiom PN-EN 1008. Stosowanie wody wodociągowej pitnej nie wymaga badań.

2.5. Domieszki do betonu

Do betonu zaleca się stosowanie domieszek modyfikujących właściwości mieszanki lub stwardniałego betonu, poprawiających właściwości betonu lub zapewniających uzyskanie specjalnych właściwości. Zawartość całkowita stosowanych domieszek do betonu powinna być zgodna z wymaganiami PN-EN 206.

Zaleca się stosowanie do mieszanek betonowych domieszek chemicznych o działaniu:

- napowietrzającym,
- uplastyczniającym,
- przyśpieszającym lub opóźniającym.

Do betonu przeznaczonego do wykonania elementów narażonych na oddziaływanie środowiska w klasach ekspozycji: XF2, XF3, XF4 zaleca się stosowanie domieszki napowietrzającej.

Przydatność domieszek do betonu powinna być ustalona na podstawie wymagań określonych w PN-EN 934-1 i PN-EN 934-2. W składzie i właściwościach stosowanych domieszkach, z uwagi na trwałość betonu, szczególnie istotne są:

- zawartość chloru i chlorków rozpuszczalnych w wodzie,
- zawartość alkaliów,
- oddziaływanie korozyjne.

W przypadku stosowania więcej niż jednej domieszki kompatybilność tych domieszek należy sprawdzić w badaniach wstępnych. Kompatybilność domieszki napowietrzającej z innymi domieszkami należy stwierdzić na podstawie kryteriów dotyczących domieszek napowietrzających, określonych w PN-EN 934-2. Stosowanie domieszki napowietrzającej w betonie wykonanym z cementu innego niż CEM I wymaga także sprawdzenia w badaniach wstępnych, odniesionych do kryteriów zawartych w PN-EN 934-2. Badanie kompatybilności stosowanej domieszki napowietrzającej z zastosowanym cementem wymaga sprawdzenia struktury napowietrzenia zgodnie z PN-EN 480-11.

Przy stosowaniu domieszek i dodatków należy zwrócić uwagę, aby nie spowodowały one istotnych różnic w kolorystyce poszczególnych elementów obiektów; domieszki opóźniające wiązanie powodują uzyskanie powierzchni o ciemniejszej barwie, domieszki napowietrzające powodują uzyskanie jaśniejszej barwy powierzchni.

Należy stosować domieszki i dodatki oznakowane znakiem CE lub B, dla których Wykonawca przedstawi deklarację zgodności z odpowiednią Polską lub aprobatą techniczną.

2.6. Skład mieszanki betonowej

Skład mieszanki betonowej powinien być ustalony zgodnie z PN-EN 206 tak, aby przy najmniejszej ilości wody zapewnić szczelne ułożenie mieszanki w wyniku zagęszczenia przez wibrowanie.

Przy betonowaniu danego obiektu mieszanka betonowa powinna w całości pochodzić od jednego producenta (który może dysponować kilkoma wytwórniami, ale tą samą receptą wykonania betonu), a użyte materiały powinny pochodzić z tego samego źródła dla całości robót. Nie należy stosować materiałów z recyklingu.

Skład ustala laboratorium Wykonawcy lub inne laboratorium na jego zlecenie. Ustalona receptura mieszanki betonowej powinna być przedstawiona Inżynierowi do zatwierdzenia wraz z wynikami badań laboratoryjnych poszczególnych składników mieszanki oraz wynikami potwierdzającymi uzyskanie założonych wymaganych właściwości mieszanki betonowej i betonu. Receptura powinna być przedłożona z takim wyprzedzeniem czasowym, które umożliwi Inżynierowi sprawdzenie właściwości poszczególnych składników, mieszanki betonowej oraz betonu na podstawie zarobu próbnego, a w przypadku braku zatwierdzenia opracowanie nowej recepty.

Współczynnik woda/cement (w/c), określany jako stosunek efektywnej zawartości wody do zawartości

STWiORB M.13.01.00.

cementu w mieszance nie powinien być większy niż 0,45 w przypadku klasy wytrzymałości betonu C30/37 i wyższej lub nie większy niż 0,50 w przypadku klasy betonu C25/30.

Skład wartości granicznych betonu w zależności od oddziaływania środowiska (klas ekspozycji) musi spełniać wartości graniczne według PN-EN 206.

W środowisku narażonym na korozję spowodowaną chlorkami nie pochodzącymi z wody morskiej XD skład betonu powinien odpowiadać:

- Dla powierzchni cyklicznie mokrych i suchych z możliwą długotwałą penetracją wody zawierającą chlorki np. kapy chodnikowe gzymsy, belki pod poręczowe, podpory pośrednie (filary), minimalna zawartość cementu siarczanoodpornego (SR) w mieszance betonowej nie powinna być mniejsza niż 380 kg/m³, a współczynnik woda/cement (w/c) nie powinien być większy niż 0,40 przy klasie betonu C35/45,
- Dla powierzchni umiarkowanie wilgotnych narażonych na ściekanie wody np. podpory, minimalna zawartość cementu (HSR) w mieszance betonowej nie powinna być mniejsza niż 320 kg/m³, a współczynnik woda/cement (w/c) nie powinien być większy niż 0,45 przy klasie betonu C30/37 i zadeklarowanej wytrzymałości po 90 dniach dla klasy C35/45.

Maksymalna zawartość cementu w mieszance betonowej nie powinna być większa niż:

- 400 kg/m³ dla betonu klasy C25/30,
450 kg/m³ dla betonów klasy C 30/37 i wyższych.

Dopuszcza się przekroczenie tych ilości o 10% w uzasadnionych przypadkach za zgodą Inżyniera. Zawartość chlorków w betonie nie powinna przekraczać maksymalnych wartości podanych w PN-EN 206.

Maksymalny nominalny wymiar ziaren kruszywa należy dobierać uwzględniając otulinę zbrojenia oraz minimalną szerokość przekroju elementu. Ziarna kruszywa nie powinny być większe niż:

- 1/3 najmniejszego wymiaru przekroju poprzecznego elementu,
- 3/4 odległości w świetle między prętami zbrojenia leżącymi w jednej płaszczyźnie prostopadłej do kierunku betonowania.

Zawartość frakcji do 2 mm w mieszance kruszyw powinna być jak najmniejsza i jednocześnie zapewnić niezbędną urabialność przy zagęszczeniu przez wibrowanie oraz nie powinna przekraczać:

- 42 % w przypadku mieszanki o uziarnieniu do 16,0 mm,
- 38 % w przypadku mieszanki o uziarnieniu do 22,4 mm,
- 37 % w przypadku mieszanki o uziarnieniu do 31,5 mm.

Zalecane graniczne krzywe uziarnienia kruszywa do betonu podano w tablicy nr3:

Tablica nr 3 Krzywe uziarnienia kruszywa

Sito # [mm]	Ułamek masowy kruszywa przechodzącego przez sito, [%]	Ułamek masowy kruszywa przechodzącego przez sito, [%]	Ułamek masowy kruszywa przechodzącego przez sito, [%]
	wymiar kruszywa D ≤ 16,0 mm	wymiar kruszywa D ≤ 22,4 mm	wymiar kruszywa D ≤ 31,5 mm
0,25	3÷8	2÷9	2÷8
0,50	7÷20	5÷17	5÷18
1,0	12÷32	9÷26	8÷28
2,0	21÷42	16÷38	14÷37
4,0	36÷56	28÷51	23÷47
8,0	60÷76	45÷67	38÷62
16,0	100	73÷91	62÷80
22,4	-	100	76÷92
31,5	-	-	100

Uziarnienie kruszywa powinno być ustalone doświadczalnie w czasie projektowania mieszanki betonowej.

STWiORB M.13.01.00.

Zawartość powietrza w mieszance betonowej badana zgodnie z PN-EN 12350-7 nie powinna wykraczać:

- powyżej 2 %, w przypadku niestosowania domieszki napowietrzającej,
- poza granice przedziałów podanych w poniższej tabelicy, w przypadku stosowania domieszki napowietrzającej do wykonania elementów narażonych na oddziaływanie środowiska w klasach ekspozycji: XF2, XF3, XF4:

Tablica nr 4. Wymagana zawartość powietrza

Wymiar kruszywa D, [mm]	Etap wykonywania badań		Tolerancja pomiarowa, [%]
	Projektowanie składu mieszanki betonowej, [%]	Zatwierdzanie recepty, próba technologiczna, kontrola jakości robót, [%]	
16,0	4,5÷6,0	4,5÷6,5	-0,5
22,4; 31,5	4,0÷5,5	4,0÷6,0	+1,0

Klasa konsystencji mieszanki betonowej powinna być dostosowana do warunków zagęszczenia i zabudowy. Klasa konsystencji mieszanki betonowej według metody opadu stożka badana zgodnie z PN-EN 12350-2 powinna wynosić: S2 (od 50 mm do 90 mm) lub S3 (od 100 mm do 150 mm).

Przy ustalaniu składu betonu średnia wytrzymałość na ściskanie f_{cm} próbek powinna być większa niż wartość f_{ck} z zapasem niezbędnym dla spełnienia kryteriów zgodności podanych w PN-EN 206. Zaleca się, aby zapas był dwa razy większy niż przewidywane odchylenie standardowe i wynosił od 6 do 12 [MPa] ($f_{cm} \geq f_{ck} + 6 \div 12$ [MPa]), przy czym f_{ck} oznacza wytrzymałość charakterystyczną betonu na ściskanie oznaczoną na próbkach sześciennych.

W przypadku innych wyspecyfikowanych właściwości beton powinien spełniać wartości określone w specyfikacji z odpowiednim zapasem gwarantującym osiągnięcie wymagań niniejszego STWiORB.

3. SPRZĘT

3.1. Wymagania ogólne dotyczące sprzętu

Wymagania ogólne dotyczące sprzętu podano w STWiORB D-M-00.00.00 „Wymagania ogólne”

3.2. Przygotowanie mieszanki betonowej - wytwórnia mieszanek betonowych

Mieszanka betonowa powinna być produkowana w zautomatyzowanych wytwórniach zapewniających:

- dokładność dozowania poszczególnych składników,
- dokonywanie pomiaru wilgotności kruszyw z automatyczną korektą dozowanej wody zarobowej,
- równomierne rozprowadzenie składników,
- uzyskanie jednorodnej konsystencji,

Wytwórnia musi być przystosowana do pracy w warunkach zimowych tj. system grzewczy do ogrzewania wody, kruszywo oraz odpowiednie, termoizolowane pomieszczenia.

Cement, kruszywa oraz dodatki proszkowe należy dozować masowo. Woda zarobowa, domieszki oraz ciekłe dodatki mogą być dozowane masowo lub objętościowo.

Wytwórnia powinna posiadać zakładowy system kontroli produkcji betonu zgodny z wymaganiami PN-EN 206-1

Dopuszczalne tolerancje dozowania składników mieszanki według poniższej tabeli:

Tablica 5. Dopuszczalne tolerancje składników mieszanki

Składniki mieszanki betonowej	Cement, woda, kruszywo, domieszki i dodatki stosowane w ilości > 5 %	Domieszki i dodatki stosowane w ilości < 5 %

STWiORB M.13.01.00.

Dopuszczalne tolerancje (w % wagowo)	± 3 %	± 5 %
---	-------	-------

3.3. Warunki prowadzenia produkcji

Przed przystąpieniem do produkcji, wszystkie zespoły i urządzenia betoniarni mające wpływ na jakość produkowanej mieszanki zostaną komisyjnie sprawdzone, co zostanie potwierdzone protokołem podpisanym przez Wykonawcę i Inżyniera. Produkcja może się odbywać jedynie na podstawie receptury laboratoryjnej opracowanej przez Wykonawcę lub na jego zlecenie i zatwierdzonej przez Inżyniera.

Wykonawca (producent mieszanki betonowej) musi posiadać na budowie własne laboratorium lub też za zgodą Inżyniera zleci nadzór laboratoryjny niezależnemu laboratorium. Inżynier będzie dysponował własnym laboratorium lub będzie wykorzystywał laboratorium Wykonawcy (Producenta), uczestnicząc w badaniach. Skład mieszanki betonowej określony symbolem recepty powinien być wprowadzony do pamięci komputera węzła betoniarskiego. Czas mieszania składników powinien być ustalony doświadczalnie, w zależności od składu i wymaganej konsystencji produkowanej mieszanki oraz rodzaju urządzenia mieszającego

Producent mieszanki betonowej jest zobowiązany do kontroli procesu produkcyjnego oraz do wykonania badań zgodnie z pkt. 8.2.1.2 normy PN-EN 206 i niniejszego STWiORB.

3.4. Zagęszczanie

Do zagęszczania mieszanki betonowej stosować wibratory wgłębne o częstotliwości min. 6000 drgań/min z buławami o średnicy nie większej od 0,65 odległości między prętami zbrojenia krzyżującymi się w płaszczyźnie poziomej.

Belki i łąty wibracyjne stosowane do wyrównywania powierzchni betonu płyt pomostów powinny charakteryzować się jednakowymi drganiami na całej długości.

4. TRANSPORT

4.1. Ogólne wymagania dotyczące transportu

Ogólne wymagania dotyczące transportu podano w STWiORB DM.00.00.00 „Wymagania ogólne”

4.2. Transport cementu

Każda dostarczona partia cementu, różniąca się rodzajem, klasą wytrzymałości lub innymi właściwościami, powinna być magazynowana oddzielnie, tak aby można ją było łatwo zidentyfikować.

Warunki składowania cementu:

- cement w workach należy chronić przed deszczem i zawilgoceniem,
- cement luzem należy składować w silosach.

Cement w workach należy przewozić środkami transportu zapewniającymi zabezpieczenie cementu przed zmoczeniem. Do transportu cementu luzem należy używać specjalnych wagonów kolejowych i ciężarówek, z cysternami przystosowanymi do załadunku grawitacyjnego, jak również wyposażonymi w regulowane urządzenia załadowczo-wyładowcze.

4.3. Transport i przechowywanie kruszyw

Transport kruszyw nie powinien powodować ich segregacji. Kruszywo należy magazynować na utwardzonym i odwodnionym podłożu w sposób umożliwiający separację różnych rodzajów kruszywa i zapobiegający przed ich zanieczyszczeniem.

4.4. Transport i przechowywanie domieszek i dodatków

Transport i przechowywanie domieszek i dodatków powinno być zgodne z odpowiednimi Polskimi Normami, aprobatami technicznymi oraz zaleceniami producenta.

4.5. Ogólne zasady transportu masy betonowej

Organizacja transportu (dobór środków, czas trwania) powinna zapewnić dostarczenie do miejsca układania mieszanki betonowej o takim stopniu ciekłości, jaki został przyjęty przy ustalaniu składu betonu dla danego sposobu zagęszczania i rodzaju elementu obiektu. Podczas załadunku, transportu i rozładunku, a także transportu wewnętrznego na placu budowy, należy zminimalizować niepożądane zmiany jakości mieszanki betonowej, takie jak segregacja składników, wydzielanie się wody, wyciek zaczynu i wszelkie inne zmiany. W czasie transportu mieszanki betonowej należy zachować następujące wymagania:

- mieszanka powinna być dostarczona na miejsce ułożenia w zasadzie bez przeładunku; w razie konieczności liczba przeładunków powinna być jak najmniejsza,
- pojemniki, w których przewożona jest mieszanka, powinny zapewnić możliwość stopniowego ich opróżniania oraz łatwość oczyszczania i przepłukiwania.

Transport mieszanki betonowej w pojemnikach samochodowych (gruzkach), mieszających ją w czasie jazdy, powinien być tak zorganizowany, aby wyładunek następował bezpośrednio nad miejscem ułożenia mieszanki lub - jeżeli jest to niemożliwe - w pobliżu betonowanego elementu. W miejscu układania mieszanka betonowa może być transportowana za pomocą:

- pomp zamontowanych na podwoziu samochodowym z ruchomym wysięgnikiem,
- pomp stacjonarnych z zastosowaniem systemu rurociągów i specjalistycznych urządzeń do betonu,
- urządzeń dźwigowych przy zastosowaniu specjalnych pojemników do przenoszenia mieszanki na miejsce jej układania.

Czas transportu mieszanki betonowej (od momentu załadunku samochodu do jego wyładunku) nie powinien przekraczać okresu wstępnego wiązania. W przypadku mieszanki betonowej nie zawierającej domieszek o działaniu opóźniającym, w temperaturze otoczenia atmosferycznego nie przekraczającej +20°C, pojemniki samochodowe należy całkowicie rozładować w czasie nie dłuższym niż 90 min, licząc od chwili pierwszego kontaktu wody z cementem.

Warunki dostawy mieszanki betonowej do miejsca jej układania powinny być zgodne z wymaganiami PN-EN 206.

Czas trwania transportu i jego organizacja powinny zapewniać dostarczenie do miejsca układania masy betonowej o takim stopniu ciekłości, jaki został ustalony dla danego sposobu zagęszczania i rodzaju konstrukcji.

4.6. Transport, podawanie i układanie mieszanki betonowej

Mieszanki betonowe mogą być transportowane mieszalnikami samochodowymi (tzw. "gruzkami"). Ilość "gruzek" należy dobrać tak aby zapewnić wymaganą szybkość betonowania z uwzględnieniem odległości dowozu, czasu twardnienia betonu oraz koniecznej rezerwy w przypadku awarii samochodu.

Czas transportu i wbudowania mieszanki nie powinien być dłuższy niż:

- 120 minut przy temperaturze otoczenia $\leq +15^{\circ}\text{C}$
- 90 minut przy temperaturze otoczenia w przedziale $+15^{\circ}\text{C} - +20^{\circ}\text{C}$,
- 70 minut przy temperaturze otoczenia $\geq +20^{\circ}\text{C}$,

Podczas załadunku, transportu i rozładunku należy zminimalizować możliwe niepożądane zmiany parametrów mieszanki np. segregację poprzez jej ciągłe mieszanie.

Do dostarczania mieszanki na odległość nie większą niż 10 m dopuszcza się stosowanie przenośników taśmowych jednosekcyjnych przy zachowaniu następujących warunków:

- a) mieszanka betonowa powinna być konsystencji S2 lub S3,
- b) szybkość posuwu taśmy nie powinna być większa niż 1 m/s,
- c) kąt pochylenia przenośnika nie powinien być większy niż 18° przy transporcie do góry i 12° przy transporcie w dół,
- d) przenośnik powinien być wyposażony w urządzenie do równomiernego wysypywania masy oraz do zgarniania zaprawy i zaczynu z taśmy przy jej ruchu powrotnym przy czym zgarnięty materiał powinien być 3stopniowo wprowadzony do dostarczanej masy betonowej.

Przy betonowaniu słupów, korpusów podpór oraz wysokich ścian przyczółków do transportu betonu powinno się używać rynien lub lejów zsypanych. Wysokość, z której spada mieszanka betonowa nie powinna wynosić więcej niż 0,5 m. Mieszankę betonową można transportować za pośrednictwem rynien zsypanych z wysokości do 3,0 m, a za pomocą leja zsypanego – do 8,0 m.

Nie powinno się dopuszczać do wzrostu temperatury mieszanki (zwłaszcza do wykonania elementów masywnych) w trakcie transportu. Należy przewidzieć, szczególnie w okresie letnim, niebezpieczeństwo

STWiORB M.13.01.00.

wydłużenia czasu transportu np. na skutek utrudnień w ruchu drogowym.

4.7. Dowód dostawy betonu towarowego

W Dowodzie Dostawy (DD) powinny być podane informacje:

- a) nazwa wytwórni
- b) nr dowodu dostawy
- c) nr rejestracyjny betonowozu
- d) data załadunku
- e) godzina załadunku (czas pierwszego kontaktu cementu z wodą):

Wiedza o rozpoczęciu reakcji hydratacji cementu pozwala określić maksymalny czas, jaki może upłynąć do momentu całkowitego ułożenia mieszanki betonowej w szalunku. Nie można dopuścić do przekroczenia czasu końca wiązania cementu w danych warunkach temperaturowych dla określonego jego rodzaju).

- f) nabywca
- g) nazwa miejsca budowy, lokalizacja
- h) ilość mieszanki betonowej w metrze sześciennym
- i) deklaracja zgodności z powołaniem na normę PN-EN 206 lub/i STWiORB
- j) godzina dostawy na miejsce
- k) godzina rozpoczęcia wyładunku:

Czas ten pozwala określić, czy nie doszło do rażących zaniedbań organizacyjnych na budowie, które nie pozwalały na ułożenie mieszanki betonowej w szalunku; dostawa mieszanki na budowę ma priorytet przed jakimikolwiek innymi racami, a wyładunek powinien przebiegać bez żadnej zwłoki.

- l) godzina zakończenia rozładunku
- m) inne istotne dane, np. posiadane Certyfikatu Zakładowej Kontroli Produkcji
- n) klasę wytrzymałości
- o) konsystencję
- p) klasy ekspozycji
- r) współczynnik w/c
- s) klasę zawartości chlorków
- t) maksymalny nominalnych górny wymiar ziarna kruszywa
- u) wodoszczelność, mrozoodporność, nasiąkliwość wg PN-B-06250
- w) szczegóły dotyczące składu

5. WYKONANIE ROBÓT

5.1. Ogólne wymagania dotyczące wykonania robót

Ogólne wymagania dotyczące wykonania robót podano w STWiORB DM.00.00.00 „Wymagania ogólne”.

5.2. Zalecenia ogólne

5.2.1. Zgodność wykonywania robót z dokumentacją

Sposób wykonania robót powinien być zgodny z dokumentacją projektową, ST oraz wymaganiami odpowiednich Polskich Norm oraz dokumentacją technologiczną dostarczoną przez Wykonawcę i zatwierdzoną przez Inżyniera.

Dokumentacja technologiczna dostarczona przez Wykonawcę powinna zawierać Program Zapewnienia Jakości (PZJ) oraz projekt organizacji i harmonogram robót uwzględniający wszystkie warunki, w jakich będą wykonywane roboty betonowe, projekty wykonawcze rusztowań i deskowań, projekt technologiczny betonowania.

Projekt technologiczny betonowania powinien obejmować:

- organizację ruchu na drogach dojazdowych do terenu budowy i drogach na terenie budowy,
- specyfikację betonu, receptury mieszanek betonowych, wymagania dodatkowe dotyczące betonu,

STWiORB M.13.01.00.

- sposób wytwarzania mieszanki betonowej,
- sposób transportu mieszanki betonowej,
- projekt betonowania zawierający ustawienie pomp do podawania mieszanki betonowej,
- harmonogram betonowania, który powinien określać m.in.: prędkość układania zagęszczania mieszanki betonowej, kierunki betonowania, fazy betonowania i planowane czasy ich realizacji, *wykazprzerw w betonowaniu oraz sposób łączenia betonu w przerwach*,
- sposób pielęgnacji betonu,
- sposób i warunki rozformowania konstrukcji,
- metodologię naprawy ewentualnych błędów wykonania, w tym naprawy powierzchni betonu,
- zestawienie wymaganych badań i pomiarów

Dodatkowo, dla betonu do wykonania elementów o widocznych powierzchniach, projekt technologiczny powinien precyzować:

5.2.1.1. Rodzaj deskowania, wielkość paneli, sposób ich ułożenia, sposób łączenia przeciwległych paneli, położenie i układ ściągów oraz sposób zamknięcia otworów po nich powstałych, położenie, przebieg, szerokość i kształt fug, rodzaj deskowania w aspekcie wyglądu połączeń między betonowanymi elementami, rodzaj powłoki deskowania, sposób kształtowania powierzchni pozbawionych deskowania (np. wierzch gzymsów)

5.2.1.2.. Wytyczne dotyczące składu betonu, obróbki, pielęgnacji mogące mieć wpływ na wygląd elementu, np. na niejednorodną barwę, oraz zapobiegające powstawaniu wad jak, pory, marmurki itp.

5.2.1.3. Wyznaczenie miejsc przerw technologicznych i sposób ich wykonania

Należy unikać niepotrzebnych przerw roboczych ale ich lokalizacja powinna być tak zaprojektowana, aby unikać betonowania zbyt wysokich i szerokich elementów, co wydłuża proces zabudowy i w konsekwencji prowadzi do powstania wad kolorystyki i faktury.

Niezbędne przerwy robocze należy projektować w miejscach mało widocznych, zacienionych, w narożnikach ale z zachowaniem aspektów konstrukcyjnych.

Przerwy robocze należy zaprojektować w formie łączącej powierzchnie bez uwidaczniania złączy.

5.2.1.4. Sposób skracania czasu betonowania i ochrona betonu przed nagłymi zmianami temperatury

Należy określić sposoby zapobiegające przedłużającemu się czasowi betonowania, w tym wynikającemu z długiej drogi transportu pionowego na placu budowy, co może doprowadzić do powstania powierzchniowych przebarwień. Jedną z metod może być podział konstrukcji na mniejsze elementy wylewane jednorazowo.

W celu ochrony betonu przed gwałtownym skokiem temperatury po zdjęciu deskowania, co może skutkować powstaniem rys skurczowych, można zaprojektować specjalną izolację termiczną wokół elementu (tzw. termos).

5.2.1.5. Sposób betonowania cienkich elementów o skomplikowanym zbrojeniu

Trudności z ułożeniem i zawibrowaniem mieszanki w cienkich elementach o skomplikowanym zbrojeniu mogą doprowadzić do powstawania „raków” i różnic w kolorystyce na powierzchni betonu. Aby tego uniknąć, należy w projekcie technologicznym określić optymalną konsystencję mieszanki dla wykonania takiego elementu i maksymalny wymiar kruszywa pozwalający na jego uformowanie. Na tym etapie należy rozważyć możliwość zastosowania betonu samozagęszczalnego.

5.2.1.6. Sposoby naprawy betonu

W uzgodnieniu z Inżynierem należy określić ściśle kryteria zakwalifikowania wadliwie wykonanego betonu do wyburzenia. Dla pozostałych przypadków należy określić sposób naprawy powierzchni betonowej.

Przed przystąpieniem do betonowania powinna być zatwierdzona przez Inżyniera prawidłowość wykonania wszystkich Robót poprzedzających betonowanie.

5.2.2. Zakres robót

Podstawowe czynności związane z wykonywaniem robót betonowych obejmują:

- roboty przygotowawcze, w tym montaż rusztowania i deskowania,
- wytwarzanie mieszanki betonowej,
- układanie i zagęszczanie mieszanki betonowej,
- pielęgnację betonu,
- demontaż deskowania i rusztowania,

STWiORB M.13.01.00.

- wykańczanie powierzchni betonu,
- roboty wykończeniowe.

5.3. Roboty przygotowawcze

Przed przystąpieniem do betonowania, Inżynier powinien potwierdzić prawidłowość wykonania robót poprzedzających betonowanie, a w szczególności:

- prawidłowość montażu rusztowania i deskowania,
- prawidłowość wykonania zbrojenia,
- zgodność rzędnych z dokumentacją projektową,
- czystość powierzchni wewnętrznej deskowania oraz obecność przekładek dystansowych zapewniających wymaganą grubość otulenia prętów zbrojeniowych,
- przygotowanie powierzchni betonu uprzednio ułożonego (np. w miejscu przerw roboczych),
- prawidłowość wykonania wszystkich robót zanikających (np. wykonania przerw dylatacyjnych, itp.),
- prawidłowość rozmieszczenia i zamocowania w sposób niezawodny elementów, które przewidziane są do wbetonowania (kanały, wpusty, sączki, kotwy, rury itp.),
- gotowość sprzętu i urządzeń do betonowania.

5.3.1. Deskowania

Deskowanie mają decydujące znaczenie dla wykończenia powierzchni betonu. Należy zapewnić wysoką jakość deskowania i jego montażu. Wybór systemu deskowania należy do Kierownika Budowy. Użyty system powinien zapewnić ciągłość wykonywanej pracy oraz uzyskanie wymaganej jakości powierzchni betonu. Zastosowany system musi być zatwierdzony przez Inżyniera.

Wykonawca dostarczy projekt techniczny deskowań wykonany w oparciu o rysunki zawarte w dokumentacji projektowej lub według własnego opracowania. Projekt deskowań powinien być każdorazowo oparty na obliczeniach statycznych. Ustalona konstrukcja deskowań powinna być sprawdzona na siły wywołane parciemświeżej masy betonowej i uderzenia przy jej wylewaniu z pojemników z uwzględnieniem szybkości betonowania, sposobu zagęszczania i obciążania pomostami roboczymi. Poza tym w trakcie projektowania deskowania należy uwzględnić szerokość deskowania, kierunek jego ułożenia, podział na odcinki, rozstaw i rozmieszczenie kotew, aby ze względu na właściwości betonu do odwzorowania powierzchni deskowania, nie doprowadzić do wizualnego zaburzenia zaplanowanej kompozycji architektonicznej.

Wykonanie deskowań powinno uwzględniać podniesienie wykonawcze związane ze strzałką konstrukcji, ugięciem i osiadaniem rusztowań pod wpływem ciężaru ułożonego betonu. Konstrukcja deskowania powinna spełniać następujące warunki:

- zapewnić odpowiednią sztywność i niezmienność kształtu konstrukcji,
- zapewnić odpowiednią szczelność poprzez zastosowanie odpowiednich uszczelki i połączeń, w tym celu należy stosować uszczelki na łączeniach elementów deskowania, które zapewnią jego pełną szczelność i pozwolą uniknąć nawet najmniejszych wycieków

Połączenia na śruby między płytami są niedozwolone. Większe wypływy mogą prowadzić nie tylko do zmian barwy betonu, ale także do odsłonięcia ziaren kruszywa i powstania „gniazd żwirowych”, a w szczególności nawet do osłabienia nośności konstrukcji. Nieszczelne deskowania mogą też być przyczyną tzw. „firanek” na powierzchni betonu, powstałych w wyniku wykonywania elementu w sekcjach poziomych i naciekania mleczka z warstwy wbudowywanej w warstwę już związaną. Powyższe wady powierzchni betonu są niedopuszczalne,

- wykazywać odporność na deformacje pod wpływem warunków atmosferycznych,
- powierzchnie deskowań stykających się z betonem powinny być pokryte warstwą środka antyadhezyjnego, zaakceptowanego przez Inżyniera. Do deskowań należy stosować środki antyadhezyjne, przy przestrzeganiu warunków:
 - należy właściwie dobrać środek do warunków atmosferycznych,
 - środek należy równomiernie nanieść na powierzchnię deskowania,
 - nadmiar środka należy zebrać (zbyt duża ilość może spowodować odbarwienie powierzchni).

STWiORB M.13.01.00.

- zapewnić wykończenie widocznych powierzchni betonu, zgodnie z wymaganiami STWiORB oraz dokumentacji projektowej.

W tym celu :

- w przypadku deskowania ze sklejki wodoodpornej należy dążyć do wyeliminowania możliwości wystąpienia tzw. „marmurków” powstających w wyniku osadzania się kropeł wody na niechłonnej powierzchni deskowania. Lokalnie powstają wówczas miejsca o różnych wartościach w/c, które prowadzą do powstania jasnych i ciemniejszych plam, beton o mniejszym w/c ma ciemniejszy kolor, zaś beton o wyższym w/c jest jaśniejszy,
- w przypadku deskowania stalowego należy dążyć do wyeliminowania powstawania odbarwień w postaci rdzawych plam.
- szalunki mają być wyłożone wkładkami nadającymi betonowi jednolitą fakturę i kolor
- faktura szalunków powinna być tak dobrana, aby nie można było rozpoznać śladów stykania się szalunków i przerw technologicznych
- otwory technologiczne (np. otwory odpływowe), kotwy, ściągacze szalunkowe należy tak rozmieścić, aby ich układ współgrał z zaprojektowaną fakturą betonu, tzn., aby ślady po nich tworzyły estetyczny efekt wizualny, tzn., aby rozmieszczone były symetrycznie w stosunku do siatki linii styków elementów szalunków, tak pionowych jak i poziomych
- powierzchnie podpór i konstrukcji oporowych o wysokości mniejszej od typowych wysokości płyt szalunkowych należy wykonać bez styków poziomych (lub zbliżonych do poziomu), a miejsca styków pionowych zamaskować elementami uszczelniająco-dekoracyjno-maskującymi,

Deskowania powinny być, przed wypełnieniem mieszką betonową, dokładnie sprawdzone i odebrane, aby wykluczały możliwość jakichkolwiek zniekształceń lub odchyłeń w wymiarach betonowej konstrukcji. Wykonawca powinien zawiadomić Inżyniera, o tym że deskowania są gotowe do wypełnienia mieszką betonową, na tyle wcześniej, aby Inżynier był w stanie dokonać inspekcji deskowania przed ułożeniem betonu

Dopuszcza się następujące odchylenia deskowania od wymiarów nominalnych przewidzianych dokumentacją projektową :

- rozstaw żeber deskowań $\pm 0,5\%$ i nie więcej niż 2 cm,
- grubość desek jednego elementu deskowania $\pm 0,2$ cm,
- odchylenia deskowań od prostoliniowości lub od płaszczyzny o 1 %,
- odchylenie ścian od pionu o $\pm 0,2\%$, lecz nie więcej niż 0,5 cm,
- wybrzuszenie powierzchni o $\pm 0,2$ cm na odcinku 3 m,
- odchyłki wymiarów wewnętrznych deskowania (przekrojów betonowych) :
 - 0,2 % wysokości, lecz nie więcej niż - 0,5 cm,
 - + 0,5 % wysokości, lecz nie więcej niż + 2 cm,
 - 0,2 % grubości (szerokości), lecz nie więcej niż -0,2 cm,
 - + 0,5 % grubości (szerokości), lecz nie więcej niż + 0,5 cm.

Dopuszczalne ugięcia deskowań:

1/200 l - w deskach i belkach pomostów,

1/400 l - w deskach deskowań widocznych powierzchni mostów betonowych i żelbetowych,

1/250 l - w deskach deskowań niewidocznych powierzchni mostów betonowych i żelbetowych.

Wszystkie deskowania powinny być tego samego typu, dostarczone przez jednego producenta. Wszystkie krawędzie betonu powinny być ścięte za pomocą listwy trójkątnej. Listwy te muszą być następnie usuwane z wykonanej konstrukcji.

Wymagania dla deskowania widocznych powierzchni betonowych

a) Powierzchnia deskowania

Deskowanie widocznych powierzchni betonowych powinno dodatkowo spełniać wymagania:

- otwory wiercone: dozwolone do napraw,
- otwory po gwoździach i śrubach: dozwolone bez odprysków,
- uszkodzenie deskowania w wyniku działania wibratora pograżalnego: dopuszczalne po akceptacji

STWiORB M.13.01.00.

Inżyniera ,

- zadrapania: dozwolone jako miejsca napraw po uzgodnieniu z Inżynierem,
- resztki betonu : niedozwolone,
- zabrudzenie zaczynem cementowym : niedozwolone,
- małe fałdki, pomarszczenia sklejki, gwoździowania: dozwolone po akceptacji Inżyniera,
- miejscowe naprawy: dozwolone

b)Częstotliwość stosowania deskowania

Częstotliwość stosowania deskowania powinno zapewniać uzyskanie widocznych powierzchni wg zasad określonych w niniejszej STWiORB

Wymagania odnośnie częstotliwości stosowania deskowania podano w tablicy 3.

Tablica 3. Dopuszczalna częstotliwość użycia deskowania

Lp.	Rodzaj poszycia deskowania	Częstotliwość użycia
1	Deski nieheblowane	ok. 5 razy
2	Deski oheblowane	ok. 5 razy
3	Płyt wiórowe	ok. 5 razy
4	Oszlifowane powierzchnie drewniane; płyty 3-warstwowe	ok. 10 razy
5	Oszlifowane powierzchnie drewniane; płyty 3-warstwowe – szczołkowane	ok. 10 razy
6	Płyty pokryte cienką warstwą np. żywic fenolowych	ok. 10 razy
7	Płyty z tworzywa sztucznego	ponad 35 razy
8	Matryca z tworzywa sztucznego	Wielokrotne zastosowanie zależne od rodzaju tworzywa sztucznego i faktury matrycy
9	Blacha stalowa	ponad 35 razy

c)Dodatkowe wymagania dla stosowania deskowań widocznych powierzchni betonowych

- Nie należy łączyć różnych rodzajów deskowania dla formowania jednego elementu, w tym nie należy łączyć różnych rodzajów drewna, a także drewnianego deskowania już wcześniej używanego z deskowaniem nowym, gdyż różne gatunki oraz różny wiek drewna powodują powstanie innych odcieni betonu (przy deskowaniu, które zastosowano po raz pierwszy, uzyska się barwę zdecydowanie ciemniejszą. W celu uniknięcia tego typu przebarwień nowe elementy deskowania należy postarzyć, malując go wcześniej mleczkiem cementowym). W przypadku, gdy ważne jest uzyskanie jednakowego rysunku słoï na powierzchni betonu, należy zwrócić uwagę na kierunek cięcia desek (inny układ słoï uzyska się przy cięciu podłużnym drewna, a inny przy cięciu poprzecznym).
- Niezależnie od rodzaju deskowania i jego powierzchni Wykonawca powinien zapewnić czystość jego poszycia. Pozostawienie jakichkolwiek zanieczyszczeń na deskowaniu skutkuje powstaniem plam i dużej ilości pęcherzy powietrza na powierzchni wykonywanego elementu. Niedoczyszczenie powierzchni bocznych deskowania może prowadzić do nieprawidłowego montażu elementów, a tym samym do powstania nieszczelności i wypływania mleczka (powstawanie tzw „firanek”). Niedopuszczalne jest czyszczenie deskowania przez nałożenie środka adhezyjnego na zabrudzone deskowanie i próba usunięcia zanieczyszczeń razem z nadmiarem preparatu, ponieważ prowadzi to zwykle do pozostawienia na powierzchni deskowania mieszaniny środka adhezyjnego i resztek betonu.
- Szczególną uwagę przy montażu deskowania należy zwrócić na szczelność. Nieszczelności między elementami deskowania mogą powodować wyciekanie mleczka cementowego lub zaprawy, w wyniku

STWiORB M.13.01.00.

czego następuje redukcja zawartości wody w mieszance i powstaje beton o zdecydowanie ciemniejszym kolorze. Większe wypływy przez nieszczelne deskowania mogą doprowadzić do odsłonięcia ziaren kruszywa i powstania tzw. gniazd żwirowych, a w konsekwencji nawet do osłabienia nośności konstrukcji.

W celu wyeliminowania nieszczelności deskowania Wykonawca powinien, np.:

- w przypadku stosowania desek nieheblowanych nabijać je na deskowanie systemowe,
- zastosować uszczelki na łączeniach elementów deskowania i jego spodzie,
- zastosować wkładki/rurki dystansowe z wbudowaną uszczelką, zapewniającą szczelność między rurką i blatem deskowania,
- zapewnić wysoką jakość deskowania i jego montażu.
- Należy dobrać kolor i fakturę wkładek, rurek dystansowych, konusów, stożków, korków widocznych po rozdeskowaniu do koloru i faktury betonu.

W przypadku stosowania wklejanych korków zamykających otwory po ściągach należy zwrócić uwagę, aby klej był nakładany tylko na tylną część korka i nie zabrudził widocznego elementu.

• W celu osiągnięcia wysokiej jakości powierzchni betonu można posłużyć się poniższymi metodami przygotowania deskowania:

- deskowanie systemowe
- w przypadku deskowania ramowego należy montować sklejkę od wewnątrz lub nabijać dodatkową sklejki o odpowiedniej grubości (w przypadku nabicia zbyt cienkiej sklejki może nastąpić jej pofalowanie, co dodatkowo uwidoczni efekt „gwoździowania”),
- w celu uniknięcia śladów po elementach montażowych stosowanych w deskowaniach dźwigarowych można zastosować przymocowanie poszycia od strony zewnętrznej,
- w celu zmniejszenia ryzyka powstawania tzw. „marmurków” należy unikać stosowania deskowania niechłonnego, na którym osadzają się krople wody, powodując powstanie miejsc o różnych wartościach w/c, co skutkuje powstaniem jasnych i ciemnych plam,
- maty filtracyjne

W celu uzyskania powierzchni pozbawionej porów powierzchniowych można stosować maty filtracyjne. Ten typ deskowań nie wymaga również środków adhezyjnych, co dodatkowo ułatwia uzyskanie nienagannej powierzchni betonu.

Stosując maty filtracyjne należy uwzględnić, że:

- uszczelniają one powierzchnię betonu przez zmniejszenie w/c, co wpływa na uzyskanie znacznie ciemniejszej barwy powierzchni betonu,
- w przypadku mocowania maty do deskowania za pomocą zszywek istnieje możliwość ich odbicia się na wykonywanym betonie.

Przy stosowaniu mat filtracyjnych należy:

- naciągnąć matę na deskowanie oczyszczone ze środka antyadhezyjnego,
- naprężyć najpierw matę w kierunku poziomym, a następnie pionowym,
- naprężyć matę w dniu betonowania; w przypadku nabicia maty wcześniej przeprowadzić ponowne naciągnięcie bezpośrednio przed betonowaniem, w innym wypadku może dojść do pofalowania powierzchni,
- podwinąć matę pod deskowanie i wyprowadzić ją poza jego obręb, w przeciwnym razie może zostać zaburzony proces odprowadzenia wody,
- w przypadku stosowania mat naklejanych na powierzchnię deskowania (co pozwala uniknąć procesu naciągania) należy wziąć pod uwagę możliwość uszkodzenia sklejki deskowania.
- matryce

Przy stosowaniu matryc o grubej fakturze należy liczyć się z możliwością zatrzymania powietrza w mieszance betonowej w trakcie jej wibrowania.

• W przypadku naroży o kacie ostrym należy szczególną uwagę zwrócić na takie spasowanie deskowania, żeby nie występowało wyciekanie mleczka. Należy dobrać deskowanie łatwe w demontażu, żeby w jego trakcie nie doprowadzić do uszkodzenia krawędzi. W tym celu można stosować listwy narożne, co powinno być uwzględnione w projekcie technologicznym.

Aplikowanie środka antyadhezyjnego na deskowanie

Zastosowanie środka antyadhezyjnego do deskowania jest wymagane zawsze, z wyjątkiem stosowania

STWiORB M.13.01.00.

form specjalnych tzw. „monotub”. Środek należy nakładać zgodnie z instrukcją producenta natryskiem, wałkiem, pędzlem lub gumową raklą.

Przy aplikacji środka antyadhezyjnego na deskowanie należy przestrzegać zasad:

- przed zastosowaniem należy sprawdzić wzajemne oddziaływanie rodzaju betonu, środka adhezyjnego i deskowania,
- środki powinny być rozkładane równomiernie, niezbyt grubą warstwą. Szczególnie jest to istotne w przypadku materiałów na bazie rozcieńczonych olei nakładanych na niechłonne powierzchnie deskowań
- zbyt duża koncentracja środka antyadhezyjnego sprzyja osadzaniu kurzu i zbieraniu się brudu, a także mieszaniu się środka z powierzchniową warstwą mieszanki betonowej w trakcie jej układaniu. Skutkuje to powstawaniu plam i przebarwień w postaci tzw. chmurek na powierzchni betonu,
- należy przestrzegać temperatury stosowania środka zgodnie z instrukcją producenta – zbyt niskie temperatury powodują wzrost lepkości środka antyadhezyjnego i co za tym idzie, zwiększenie możliwości wiązania pęcherzy przy powierzchni deskowania,
- przy stosowaniu bezolejowych i wodorozcieńczalnych emulsji lub past należy brać pod uwagę możliwość opóźnienia czasu wiązania betonu, co może powodować zmianę koloru betonu i późniejsze pylenie powierzchni. Użycie wodorozcieńczalnych emulsji wymaga przestrzegania reżimów odnośnie temperatur ich stosowania (przeważnie > 00C),
- niezależnie od stosowanego środka antyadhezyjnego należy zadbać, aby preparat był наносzony na czystą powierzchnię, w minimalnej ilości.

Przy natryskiwaniu środka należy zwrócić uwagę czy strumień preparatu jest prostopadły do deskowania oraz czy dysza urządzenia jest czysta i wytwarza jednolity strumień. W celu zmniejszenia ryzyka związanego z naniesieniem zbyt dużej ilości środka antyadhezyjnego, należy przetrzeć całą powierzchnię deskowania ścierkami z materiału o dużej chłonności.

Aby sprawdzić czy ilość środka antyadhezyjnego jest nadmierna, można przesunąć palcem po powierzchni deskowania. W przypadku zbyt grubej warstwy pozostanie na deskowaniu wyraźny ślad. W przypadku nałożenia zbyt grubej jego warstwy należy usunąć nadmiar preparatu.

Sposób nałożenia środka antyadhezyjnego powinien zostać określony w PZJ.

5.3.2. Rusztowania

Wybór systemu rusztowania należy do Kierownika Budowy. Użyty system powinien zapewnić ciągłość wykonywanej pracy oraz uzyskanie wymaganej jakości powierzchni betonu. System musi być zaakceptowany przez Inżyniera.

Rusztowania i ich posadowienie dla ustroju niosącego należy wykonywać według projektu technologicznego, opartego na obliczeniach statyczno-wytrzymałościowych. Rusztowania muszą uwzględniać podniesienie wykonawcze ustroju niosącego (podane w dokumentacji projektowej) oraz wpływ osiadania samych podpór tymczasowych przyjętych przez Wykonawcę. Sposób posadowienia rusztowania mostów należy uzgodnić z administratorem cieku lub rzeki oraz uzyskać wszelkie pozwolenia.

W konstrukcji rusztowań można dopuścić następujące odchylenia od wymiarów lub położenia:

- zmniejszenie przekroju elementu nie więcej niż o 15%,
- odchylenie rozstawu pali lub ram do 5 %, lecz nie więcej niż o 20 cm,
- odchylenie od pionu pali lub ram do 0,01 radiana w mierze łukowej, lecz nie więcej niż wychylenie o ± 10 cm w poziomie w mierze liniowej,
- różnice w rozstawie belek poprzecznych (oczepów) lub podłużnic (rygli lub dźwigarów) o ± 20 cm,
- różnice w położeniu górnej krawędzi oczepu + 2 cm i – 1 cm,
- strzałki różne od obliczeniowych do 10 %.

Na wierzchu rusztowań powinny być pomosty z desek z obustronnymi poręczami lub siatkami wysokości co najmniej 1,10 m i z krawędziami wysokości 0,15 m.

Każda konstrukcja rusztowania z elementów stalowych powinna być uziemiona zgodnie z obowiązującymi przepisami. W przypadku, gdy w czasie prac montażowych zachodzi możliwość zetknięcia stalowego elementu rusztowania z przewodem linii elektrycznej, w tym również przewodów trakcji, linie te na czas prowadzenia robót winny być wyłączone, względnie Wykonawca powinien sporządzić projekt techniczny odpowiedniego zabezpieczenia.

5.4. Wytwarzanie mieszanki betonowej

Wytwarzanie mieszanki betonowej powinno odbywać się wyłącznie w wytwórni betonu, które może zapewnić spełnienie żądanych w ST wymagań. Wytwarzanie mieszanki betonowej powinno odbywać się pod ciągłą kontrolą Laboratorium na podstawie zatwierdzonej przez Inżyniera receptury. Zakład powinien posiadać Zakładową Kontrolę Produkcji.

Przygotowując mieszankę betonową cement i kruszywo powinno się dozować wyłącznie wagowo z dokładnością kruszywa wg pkt.3.2. Wagi powinny być kontrolowane co najmniej raz w roku. Urządzenia dozujące wodę i płynne domieszki powinny być sprawdzane co najmniej raz w miesiącu. Przy dozowaniu składników powinno się uwzględniać korektę związaną ze zmiennym zawilgoceniem kruszywa.

Składniki powinny się mieszać w mieszalnikach planetarnych, talerzowych jedno lub dwuwałowych. Czas mieszania powinien być ustalony doświadczalnie w zależności od składu mieszanki betonowej oraz od rodzaju urządzenia mieszającego, do momentu uzyskania jednorodnego wyglądu mieszanki betonowej.

Domieszki, jeśli są stosowane, należy dodawać podczas zasadniczego procesu mieszania, z wyjątkiem domieszek znacznie redukujących ilość wody, które można dodawać po zasadniczym procesie mieszania. W drugim przypadku mieszankę betonową należy powtórnie mieszać do momentu, aż domieszka będzie całkowicie rozproszona w zarobie lub ładunku oraz osiągnie swoją pełną skuteczność.

Przygotowanie mieszanki do wykonania elementów masywnych

Zasadnicze znaczenie ma przygotowanie mieszanki w sposób zapewniający jej możliwie niską temperaturę. W tym celu można chłodzić składniki przed wymieszaniem lub też zastąpieniu wody zarobowej lodem. Podkreślić jednak trzeba, że w Polsce nie ma żadnego węzła betoniarskiego przystosowanego do obniżania temperatury mieszanki.

W obecnej sytuacji podstawowym wymogiem jest likwidacja ewidentnych błędów technologicznych, w wyniku których mieszanka ma nadmiernie wysoką temperaturę. Podstawowym warunkiem jest nie dopuszczenie do stosowania gorącego cementu. Błędem jest stosowanie bardzo świeżego cementu, dostarczonego dopiero co z cementowni. Cement taki często ma temperaturę dochodzącą do 80oC, co powoduje gwałtowną hydratację i bardzo szybkie wydzielanie ciepła ze wszystkimi negatywnymi skutkami. Niezbędna jest kontrola temperatury wszystkich składników na węźle oraz kontrola temperatury na węźle i na budowie.

5.5. Podawanie, układanie i zagęszczanie mieszanki betonowej

5.5.1. Roboty przed rozpoczęciem układania mieszanki betonowej

Przed rozpoczęciem układania mieszanki betonowej należy sprawdzić prawidłowość wykonania wszystkich robót poprzedzających betonowanie zgodnie z pkt. 5.3.

Deskowanie należy powlec środkiem antyadhezyjnym, który powinien być dobrany i stosowany w taki sposób, aby nie miał szkodliwego wpływu na beton, stal zbrojeniową, deskowanie i konstrukcją. Należy pamiętać o wykonaniu wszelkiego rodzaju otworów, nisz, zagłębień, zamocowań zgodnie z dokumentacją projektową. Wszystkie konsekwencje wynikające z braku lub nieprawidłowości tych elementów obciążają całkowicie Wykonawcę zarówno jeśli chodzi o późniejsze rozkucie i naprawy, jak ewentualne opóźnienia w wykonaniu prac własnych i towarzyszących (wykonywanych przez innych podwykonawców).

Jeśli tak przewiduje projekt technologiczny, w elementach masywnych należy wykonać instalację chłodzenia wewnętrznego. Służąca do tego celu instalacja powinna być wykonana z rur stalowych i umieszczona w bloku równocześnie z montażem zbrojenia. Projekt instalacji powinien być poparty obliczeniami termicznymi. Ważne jest, aby instalacja ta została uruchomiona przed rozpoczęciem betonowania i nie była wyłączona aż do zakończenia procesu chłodzenia. Okres ten nigdy nie trwa dłużej niż 7 dni. Trzeba jednak pamiętać, że również woda wykorzystana do chłodzenia powierzchniowego musi być stale wymieniana. Konieczne jest więc zbudowanie całej instalacji doprowadzającej wodę do chłodzonej powierzchni, rozprowadzającej ją po tej powierzchni, a następnie odprowadzającej zużytą, tj. nagrzaną wodę. Instalacja chłodząca powinna być tak zaprojektowana, aby różnica między temperaturą wody napływającej i odprowadzanej nie przekraczała 2 oC. Instalację chłodzącą można wyłączyć, gdy przyrost temperatury wewnątrz bloku spadnie poniżej połowy maksymalnego przyrostu.

5.5.2. Układanie i zagęszczanie mieszanki betonowej

5.5.2.1. Wymagania ogólne

STWiORB M.13.01.00.

Wysokość swobodnego zrzucania mieszanki betonowej nie powinna przekraczać 0,5 m od powierzchni, na którą spada. W przypadku, gdy wysokość ta jest większa, mieszankę należy podawać za pomocą rynny zsykowej (do wysokości 3,0 m) lub leja zsykowego teleskopowego (do wysokości 8,0 m). Przy układaniu mieszanki betonowej z wysokości większej niż 8 m należy stosować odcinkowe przewody giętkie, zaopatrzone w końcowe urządzenia do redukcji prędkości spadającej mieszanki.

Przy stosowaniu pomp do układania mieszanki betonowej wymaga się sprawdzenia ustalonej konsystencji mieszanki betonowej przy wylocie.

Mieszankę betonową należy układać przy zachowaniu następujących warunków ogólnych:

- w czasie betonowania należy stale obserwować prawidłowość kształtu konstrukcji deskowań i rusztowań, a w razie potrzeby dokonywać pomiaru odkształceń,
- prędkość i wysokość wypełnienia deskowania mieszanką betonową powinny być określone w zależności od wytrzymałości i sztywności deskowania przyjmującego parcie świeżo ułożonej mieszanki,
- w okresie upalnej, słonecznej pogody, ułożona mieszanka powinna być niezwłocznie zabezpieczona przed nadmierną utratą wody,
- w czasie deszczu układana i ułożona mieszanka betonowa powinna być chroniona przed wodą opadową; gdy na świeżo ułożoną mieszankę spadnie nadmierna ilość wody, powodująca zmianę konsystencji mieszanki, wodę tę należy usunąć,
- w miejscach, w których skomplikowany kształt deskowania lub gęsto ułożone zbrojenie utrudnia mechaniczne zagęszczenie mieszanki, należy dodatkowo stosować zagęszczenie ręczne (sztychowanie).
- należy zachować szczególną staranność w trakcie betonowania stref dylatacyjnych. Niedopuszczalne są raki i niedogęszczenia oraz pustki powietrzne i niedolania betonu w tej strefie.

Przy wykonywaniu monolitycznych elementów konstrukcji należy przestrzegać zasad określonych w dokumentacji technologicznej, która powinna uwzględniać następujące zalecenia:

- Należy przewidzieć miejsca zrzutu mieszanki do deskowania w równych odstępach,
- W fundamentach i korpusach podpór mieszankę betonową należy układać bezpośrednio z pojemnika lub rurociągu pompy, bądź też za pośrednictwem rynny, warstwami o grubości do 40 cm, zagęszczając wibratorami wgłębnymi,
- W elementach o bardzo gęstym zbrojeniu, nie pozwalającym na użycie wibratorów wgłębnych buławowych, należy używać wibratorów wgłębnych prętowych,
- Przy wykonywaniu płyt, mieszankę betonową należy układać bezpośrednio z pojemnika lub rurociągu pompy,
- Przerwa w układaniu poszczególnych warstw nie powinna być dłuższa niż 15 min. ponieważ zbyt długi okres betonowania może doprowadzić do wystąpienia różnic w kolorystyce elementu lub powstania ciemnych plam na powierzchni betonu wskutek zaschnięcia zaprawy na deskowaniu (defekt ten występuje bardzo często podczas wykonywania elementów przy wysokich temperaturach zewnętrznych), jednocześnie przerwa w układaniu poszczególnych warstw nie powinna być dłuższa niż początek czasu wiązania cementu w określonych warunkach pogodowych
- Przy betonowaniu chodników, gzymsów, wsporników, zamków i stref przy dylatacyjnych stosować wibratory wgłębne,
- Należy zabezpieczyć mieszankę betonową przed intensywnymi opadami przez okrycie deskowania folią. Duża ilość wody dostającej się do deskowania w trakcie zagęszczania mieszanki może doprowadzić do wyplukania zaczynu/zaprawy z mieszanki betonowej.

W przypadku zastosowania w elementach obiektu mostowego betonu klas wyższych niż C30/37 (lub elementów masywnych), sposób układania zagęszczania oraz pielęgnacji betonu powinien być określony w Projekcie technologicznym betonowania elementów uzgodnionym z Inżynierem.

Przebieg układania mieszanki betonowej w deskowaniu powinien być rejestrowany w dzienniku robót, w którym należy podać:

- datę rozpoczęcia i zakończenia betonowania poszczególnych elementów obiektu,
- wytrzymałość betonu na ściskanie, robocze receptury mieszanek betonowych, konsystencję mieszanki betonowej oraz zawartość powietrza w mieszance,

STWiORB M.13.01.00.

- daty, sposób, miejsce i liczbę pobranych próbek kontrolnych betonu oraz ich oznakowanie, a następniermiany i wyniki badań,
- temperaturę zewnętrzną powietrza i inne dane dotyczące warunków atmosferycznych.

5.5.2.2. Betonowanie podwodne

Betonowanie podwodne należy wykonywać przy spełnieniu następujących wymagań:

- leje przenośne o średnicach od 0,15m do 0,20 m poszerzone stożkowo w górnej części w celu łatwiejszego wprowadzenia mieszanki betonowej, lub odpowiednie leje nieruchome wprowadzone i opuszczone do dna i w tym położeniu wypełniać mieszanką betonową, aby następna porcja mieszanki która będzie wrzucana do leja nie przechodziła przez warstwę wody,
- stopniowemu podnoszeniu leja powinien towarzyszyć wypływ od dołu mieszanki betonowej,
- w przypadku większych wymiarów betonowanych elementów, należy mieszankę rozprowadzić równomiernie na spodniej obudowieprzestrzeni korzystając z ruchomego bądź elastycznego rękawa,
- w przypadku mniejszych elementów np. w rurach mieszanka wypływająca ze stacjonarnej rury powinna wypełniać całą przestrzeń, tworząc spłaszczony stożek.

Układanie mieszanki betonowej w elementach masywnych obiektu

Harmonogram betonowania elementów masywnych obiektu oraz zasady pomiaru temperatury zabetonowanych części powinny być podane w projekcie technologicznym betonowania, a w szczególności dotyczy to:

- prędkości układania i zagęszczania mieszanki betonowej,
- kierunków betonowania,
- poszczególnych faz betonowania i planowanych czasów ich realizacji,
- metod ochrony betonu przed czynnikami atmosferycznymi.

Betonowanie elementów masywnych powinno być prowadzone segmentami na przemian, tak aby wyeliminować wpływ temperatury i skurczu.

Mieszanka betonowa powinna być dostarczana na miejsce ułożenia w sposób ciągły i przy maksymalnym zmechanizowaniu jej transportu i układania. Mieszankę należy układać warstwami poziomymi o jednakowej grubości, dostosowanej do charakterystyki wibratorów przewidzianych do zagęszczania mieszanki. Każda warstwa powinna być układana bez przerwy i tylko w jedną stronę. Układanie mieszanki uskokami (schodkami) może być dopuszczone, jeżeli tego rodzaju przebieg betonowania został ustalony w projekcie technologicznym betonowania, a sam tryb układania określono szczegółowo. Górna powierzchnia poszczególnych warstw nie powinna być wygładzana (z wyjątkiem ostatniej warstwy wierzchniej).

W trakcie układania mieszanki w elementach masywnych przede wszystkim nie należy dopuszczać do nadmiernego wzrostu temperatury wewnątrz zabetonowanego elementu. W tym celu należy:

- a) Stosować chłodzenie wewnętrzne. W tym celu należy zaprojektować i wykonać instalację chłodzącą.
- b) Należy unikać betonowania latem, a jeśli jest to nieuniknione należy czynić to po zmroku.
- c) Harmonogram i tempo betonowania powinny być tak dobrane, aby w czasie układania kolejnych bloków betonowania zminimalizować naprężenia termiczne pojawiające się na skutek różnej temperatury sąsiadujących ze sobą bloków, a jednocześnie w pełni wykorzystać możliwość chłodzenia na powierzchni poszczególnych bloków. Zwykle sprowadza się to do określenia czasu, po jakim na danym bloku można zabetonować blok następny. W podobnym celu należy odpowiednio przygotować termicznie podłoże, np. przez podniesienie temperatury powierzchni uprzednio wykonanego i wystudzonego bloku, aby zmniejszyć różnice temperatur w stosunku do bloku, który ma być na nim zabetonowany.)

5.5.3. Zagęszczanie mieszanki betonowej

Mieszanka betonowa powinna być tak układana i zagęszczana aby zbrojenie i wkładki były obetonowane, grubość otuliny miała wymiary określone w projekcie, a beton osiągał wymaganą wytrzymałość . Mieszanka w czasie zagęszczania nie powinna ulec rozsegregowaniu a ilość powietrza w mieszance po zagęszczeniu nie powinna być większa od dopuszczalnej.

Zakres i sposób skutecznego stosowania każdego typu wibratorów (w tym czas wibrowania na jednym

STWiORB M.13.01.00.

stanowisku za pomocą wibratora pogrążalnego prędkość przesuwu wibratorów powierzchniowych, skuteczny promień działania każdego typu wibratora) powinien zostać ustalony doświadczalnie w zależności od przekroju konstrukcji, mocy wibratorów, odległości ich ustawienia, charakterystyki mieszanki betonowej.

Sposób zagęszczania mieszanki betonowej powinien być uzgodniony z Inżynierem. Przy zagęszczaniu mieszanki betonowej należy stosować następujące warunki:

- wibratory wgłębne należy stosować szczególnie przy betonowaniu ciosów, chodników, gzymsów, wsporników, zamków stref przydylatacyjnych,
- w elementach o bardzo gęstym zbrojeniu, nie pozwalającym na użycie wibratorów wgłębnych buławowych, należy używać wibratorów wgłębnych prętowych,
- wibratory wgłębne (pogrążalne) należy stosować o częstotliwości min. 6000 drgań na minutę z buławami o średnicy nie większej niż 0,65 odległości między prętami zbrojenia leżącymi w płaszczyźnie poziomej,
- niedopuszczalne jest opieranie buławy wibratora o pręty zbrojeniowe oraz deskowanie (minimalna odległość buławy od deskowania w czasie wibrowania nie powinna być mniejsza niż 75 mm, a przy elementach cieńszych niż 150 mm należy zastosować specjalnego rodzaju zagęszczanie np. przy użyciu wibratorów przyczepnych, gdyż wprowadzenie ich w drgania może spowodować miejscową zmianę współczynnika w/c i w ten sposób wpłynąć na zmianę koloru,,
- odległość sąsiednich zagłębień wibratora pogrążalnego nie powinna być większa niż 1,5krotny skuteczny promień działania wibratora,
- grubość warstwy zagęszczanej mieszanki betonowej nie powinna być większa od 1,25 długości buławy wibratora (roboczej jego części),
- wibrator w czasie pracy powinien być zagłębiony na 50 mm do 100 mm w dolną warstwę poprzednio ułożonej mieszanki,
- podczas zagęszczania wibratorami wgłębnymi należy zagłębiać buławę na głębokość 5÷8 cm w warstwę poprzednią i przytrzymywać buławę w jednym miejscu w czasie 20÷30 s, po czym wyjmować powoli
- w stanie wibrującym, prędkość wyciągania buławy nie powinna być większa niż 8cm/s
- buława powinna być zanurzana prostopadle w regularnych odstępach wynoszących 1,4 R, gdzie R jest promieniem skutecznego działania wibratora, wynoszącym zwykle od 8 do 10 średnic buławy wibratora. Odległość ta zwykle wynosi 0,3÷0,5 m,
- grubość płyt zagęszczanych wibratorami nie powinna być mniejsza niż 12 cm; płyty o mniejszej grubości należy zagęszczać za pomocą łąt wibracyjnych,
- belki (łąty) wibracyjne powinny być stosowane do wyrównania powierzchni betonu płyt pomostów i charakteryzować się jednakowymi drganiami na całej długości,
- wibratory przyczepne mogą być stosowane do zagęszczania mieszanki betonowej w elementach nie grubszych niż 0,5 m przy jednostronnym dostępie oraz 2,0 m przy obustronnym, górny obszar elementów pionowych powinien być wtórnie zawibrowany.

Przy betonowaniu elementów prześwitami zbrojenia <5 cm po przystosowaniu deskowania i rusztowania można używać wibratorów przyczepnych,

- Wibratory przyczepne mogą być stosowane do zagęszczania mieszanki betonowej w elementach nie grubszych niż 0,5 m, przy jednostronnym dostępie oraz 2,0 m przy obustronnym,
- Zasięg działania wibratorów przyczepnych wynosi zwykle od 20 do 50 cm w kierunku głębokości i od 1,0 do 1,5 m w kierunku długości elementu. Rozstaw wibratorów należy ustalić doświadczalnie, tak aby nie powstawały martwe pola. Mocowanie wibratorów powinno być trwałe i sztywne
- Górny, 50-centymetrowy obszar elementów pionowych powinien być wtórnie zawibrowany
- Zabetonowanie stref zakotwień urządzenia dylatacyjnego powinno być wykonane starannie. Niedopuszczalne są raki i niedogęszczenia betonu oraz pustki powietrzne i niedolania w tej strefie. Aby nie dopuścić do powstania raków pręty zbrojeniowe w strefie przydylatacyjnej przebiegające równolegle nie powinny się stykać, aby między pręty mógł wpłynąć beton oraz między pręty można było włożyć buławę wibracyjną. Dlatego między prętami należy pozostawić zawsze nieco wolnej przestrzeni w celu włożenia buławy wibracyjnej, tak aby nigdzie w zakotwieniu trzy pręty nie leżały obok siebie stykając się.
- Beton w rejonie sączków i wpustów należy dokładnie zagęścić, a jego powierzchnię wyrównać i wygładzić packami drewnianymi oraz usunąć mleczko cementowe.
- W miejscach, w których skomplikowany kształt deskowania lub gęsto ułożone zbrojenie utrudnia

STWiORB M.13.01.00.

mechaniczne zagęszczenie mieszanki, należy dodatkowo stosować zagęszczenie ręczne (sztychowanie).

- Zagęszczanie mieszanki betonowej w elementach masywnych powinno być dokonywane za pomocą wibratorów wgłębnych pojedynczych lub zespołu wibratorów na wspólnej ramie. Zagęszczanie mieszanki za pomocą wibratorów powierzchniowych dopuszcza się tylko dla warstwy wierzchniej. Okres pomiędzy wykonaniem jednej warstwy a rozpoczęciem następnej powinien być ustalony doświadczalnie w zależności od temperatury otoczenia, warunków atmosferycznych, właściwości cementu i innych przewidywanych czynników.

Zabrania się wyładunku mieszanki na jedną hałdę i rozproszanie jej za pomocą wibratorów.

5.5.4. Układanie mieszanki betonowej w elementach obiektu

Harmonogram betonowania elementów obiektu powinny być podane w projekcie technologicznym betonowania, a w szczególności dotyczy to:

- prędkości układania i zagęszczania mieszanki betonowej,
- kierunków betonowania,
- poszczególnych faz betonowania i planowanych czasów ich realizacji,
- metod ochrony betonu przed czynnikami atmosferycznymi.

Betonowanie elementów powinno być prowadzone segmentami na przemian, tak aby wyeliminować wpływ temperatury i skurczu.

Mieszanka betonowa powinna być dostarczana na miejsce ułożenia w sposób ciągły i przy maksymalnym zmechanizowaniu jej transportu i układania. Mieszanke należy układać warstwami poziomymi o jednakowej grubości, dostosowanej do charakterystyki wibratorów przewidzianych do zagęszczania mieszanki. Każda warstwa powinna być układana możliwie bez przerwy i w określonym kierunku. Układanie mieszanki uskokami (schodkami) może być dopuszczone, jeżeli tego rodzaju przebieg betonowania został ustalony w projekcie technologicznym betonowania, a sam tryb układania określono szczegółowo. Górna powierzchnia poszczególnych warstw nie powinna być wygładzana (z wyjątkiem ostatniej warstwy wierzchniej).

Okres pomiędzy wykonaniem jednej warstwy a rozpoczęciem następnej powinien być ustalony doświadczalnie w zależności od temperatury otoczenia, warunków atmosferycznych, właściwości cementu i innych przewidywanych czynników.

5.5.5. Przerwy w betonowaniu

Przerwy robocze w betonowaniu konstrukcji powinny się znajdować w miejscach przewidzianych w dokumentacji projektowej i uzgodnionych z Inżynierem. Kąt nachylenia płaszczyzny styku mieszanki betonowej powinien być zbliżony do 45°. W przypadku konstrukcji bardziej odpowiedzialnych ukształtowanie powierzchni betonu w przerwie roboczej należy uzgodnić z Projektantem.

Wznowienie betonowania nie powinno się odbyć później niż w ciągu 3 godzin lub po całkowitym stwardnieniu betonu. Dokładny czas rozpoczęcia nakładania kolejnej warstwy betonu powinien być ustalony w zależności od warunków atmosferycznych, właściwości cementu i innych czynników wpływających na jakość konstrukcji. Jeżeli temperatura powietrza jest wyższa niż +20°C, to czas trwania przerwy nie powinien przekraczać 2 godzin.

W przypadku wznowienia betonowania po dłuższej przerwie płaszczyznę styku należy starannie przygotować do późniejszego połączenia betonu stwardniałego z betonem świeżo nałożonym poprzez:

- usunięcie z powierzchni betonu stwardniałych luźnych okruszków betonu oraz warstwy pozostałego mleczka lub zaczynu cementowego,
- obfite zwilżenie wodą,
- zastosowanie warstwy szczepnej.

Powyższe zabiegi należy wykonać bezpośrednio przed rozpoczęciem betonowania. Po wznowieniu betonowania należy unikać dotykania wibratorem deskowania, zbrojenia i poprzednio ułożonego betonu.

Wymagania dla przerw w betonowaniu widoczno ścina powierzchniach widocznych w trakcie eksploatacji

STWiORB M.13.01.00.

Aby uzyskać łagodne przejście w betonowaniu nie należy stosować listew. Po wykonaniu pierwszej sekcji należy ustawić deskowanie kolejnej i na związany już beton należy ułożyć jego następną partię. Wskutek skurczu betonu pierwszej sekcji powstaje szczelina między jego powierzchnią a deskowaniem, w którą to przestrzeń wypływa mleczko z kolejno wbudowywanej mieszanki. W celu wyeliminowania tego efektu należy poluzować deskowanie pierwszej sekcji już po związaniu betonu, przykleić do deskowania uszczelkę, ponownie skręcić deskowanie i przeprowadzić prace nad następną sekcją.

W celu uniknięcia uskoków między łączonej sekcjami należy zwrócić uwagę na umiejscowienie ściągów dostatecznie blisko brzegów deskowania lub/i zastosowanie dodatkowego docisku brzegu deskowania.

W celu uniknięcia nierównomiernego połączenia warstw w elementach pionowych należy przymocować pasek płyty wielowarstwowej do deskowania na wysokości przerwy, zabetonować dolną sekcję do wysokości minimum 2 cm od dolnej krawędzi paska, po związaniu usunąć pasek i przystąpić do betonowania kolejnej partii.

W celu uniknięcia zacieków na krawędzi ściana (ramy)/płyta ustroju niosącego należy wylać ścianę do wysokości min. 10 cm powyżej dolnego poziomu płyty, co pozwoli uszczelnić przestrzeń między deskowaniem a ścianą (podporą).

5.5.6. Warunki atmosferyczne przy układaniu mieszanki betonowej i wiązaniu betonu

a) Temperatura otoczenia

Betonowanie konstrukcji należy wykonywać wyłącznie w temperaturach nie niższych niż +5°C zachowując warunki umożliwiające uzyskanie przez beton wytrzymałości co najmniej 15MPa przed pierwszym zamarznięciem. Uzyskanie wytrzymałości 15 MPa powinno być zbadane na próbkach przechowywanych w takich samych warunkach jak zabetonowana konstrukcja

W wyjątkowych przypadkach dopuszcza się betonowanie w temperaturze ujemnej do -5°C, jednak wymaga to zgody Inżyniera oraz zapewnienia mieszance betonowej odpowiedniej temperatury w chwili układania i zabezpieczenia uformowanego elementu przed utratą ciepła w czasie co najmniej 7 dni do uzyskania przez beton wytrzymałości 15 MPa. Przez ten okres temperatura mieszanki betonowej i świeżego betonu nie może być niższa niż +5°C. Nie dopuszcza się betonowania elementów w temperaturze poniżej -15°C

Temperatura mieszanki betonowej w chwili opróżniania mieszalnika nie powinna być wyższa niż +30°C. Temperatura mieszanki w momencie dostarczenia nie powinna być niższa niż +5°C.

W okresie obniżonej temperatury roboty betonowe powinny być prowadzone zgodnie z wymaganiami podanymi w Instrukcji ITB nr 282/2011 ze szczególnym uwzględnieniem minimalnej temperatury mieszanki w czasie jej układania oraz sposobu zabezpieczenia świeżego betonu przed działaniem niskiej temperatury.

Czas transportu mieszanki betonowej ma być skrócony do minimum, przy założeniu, że temperatura masy, w czasie transportu nie spadnie o więcej niż 5°C, a pojemność środka transportu nie będzie mniejsza od 6m³. Należy dążyć do transportowania jednorazowo możliwie dużych porcji mieszanki. Organizacja rozładunku ma być prowadzona tak, aby betonowozy z mieszanką nie były przetrzymywane na budowie. Jeżeli temperatura mieszanki spadnie poniżej przyjętego minimum nie może być ona wbudowana w element konstrukcyjny.

W przypadku, gdy temperatury dzienne przekraczają +25°C betonowanie należy wykonywać w nocy i do pielęgnacji betonu stosować środki odpowiednie dla temperatury dziennej,

W przypadku, gdy betonowanie konstrukcji wykonywane jest w nocy, konieczne jest wcześniejsze przygotowanie odpowiedniego oświetlenia, zapewniającego prawidłowe wykonawstwo Robót i dostateczne warunki bezpieczeństwa pracy

b) Zabezpieczenie robót betonowych podczas opadów

Przed przystąpieniem do betonowania należy przygotować sposób postępowania na wypadek wystąpienia ulewnego deszczu. Konieczne jest przygotowanie odpowiedniej ilości osłon wodoszczelnych dla zabezpieczenia odkrytych powierzchni świeżego betonu. Niedopuszczalne jest betonowanie w czasie deszczu bez stosowania odpowiednich zabezpieczeń)

c) Warunki betonowania w warunkach zimowych

STWiORB M.13.01.00.

Przy wykonywaniu konstrukcji monolitycznych w okresie zimowy muszą zostać spełnione następujące wytyczne:

- Elementy szalunków drewnianych oraz metalowych zostaną oczyszczone ze śniegu i lodu oraz posmarowane środkami antyadhezyjnymi,
- Złącza śrubowe szalunków powinny być zabezpieczone smarami
- Zbrojenie i cała konstrukcja zostanie zabezpieczona przed opadami śniegu poprzez zastosowanie plandek

Pielęgnacja betonu w okresie obniżonych temperatur będzie polegała na osłonięciu powierzchni poziomych plandekami lub folią przykrytą dodatkowo warstwą mat słomianych lub płyt styropianowych o grubości 5cm. Stosowane będzie również przykrycie warstwowe złożone z warstwy folii termoochronnej (bąbelkowej), warstwy suchej geowłókniny przykrytej z wierzchu warstwą folii.

Dopuszcza się również wykonanie namiotu osłaniającego betonowany element i utrzymywanie w nim temperatury dodatniej za pomocą nagrzewnic. W takim przypadku temperatura wewnątrz namiotu ma być monitorowana.

W okresie obniżonej temperatury roboty betonowe powinny być prowadzone zgodnie z wymaganiami podanymi w Instrukcji ITB nr 282/2011 ze szczególnym uwzględnieniem minimalnej temperatury mieszanek w czasie jej układania oraz sposobu zabezpieczenia świeżego betonu przed działaniem niskiej temperatury.

5.6. Pielęgnacja betonu

a) Materiały i sposoby pielęgnacji betonu

Pielęgnację betonu należy rozpocząć bezpośrednio po zakończeniu zagęszczania i wykańczania powierzchni, zachowując minimalne okresy pielęgnacji podane w PN-EN 13670. Zaleca się stosowanie co najmniej klasy pielęgnacji 3. Czas pielęgnacji betonu powinien być uzależniony od warunków atmosferycznych, szybkości narastania wytrzymałości betonu oraz rodzaju zastosowanego cementu. Sposób pielęgnacji betonu powinny być ustalone w projekcie technologicznym betonowania.

W przypadku gdy zabetonowana powierzchnia nie będzie się łączyć z następną warstwą betonu powierzchnię po zakończonym procesie wykańczania (zacierania) pokryć preparatami powierzchniowymi (błotonotwórczymi) zapobiegającymi beton przed utratą wody zarobowej.

Preparat powłokowy musi mieć dokumenty dopuszczające do stosowania przy realizacji robót budowlanych przy stosowaniu preparatów powłokowych nie jest wymagana inna pielęgnacja wilgotnościowa betonu z wyłączeniem dni o dużym nasłonecznieniu i temperaturze powyżej 30°C.

Stosowane do pielęgnacji środki błotonotwórcze, наносzone na powierzchnie świeżego betonu, powinny odpowiadać następującym wymaganiom:

- utworzenie się szczelnej powłoki powinno nastąpić nie później niż w 24 godziny od chwili posmarowania nimi betonu,
- powstała powłoka powinna być elastyczna i mieć dobrą przyczepność do betonu świeżego i stwardniałego oraz nie ulegać zmyciu pod wpływem deszczu,
- środek błotonotwórczy nie powinien przy nanoszeniu przenikać w świeży beton i nie powinien wywoływać korozji betonu oraz stali.

W okresie pielęgnacji betonu należy:

- chronić odsłonięte powierzchnie betonu przed szkodliwym działaniem warunków atmosferycznych, a szczególnie wiatru i promieni słonecznych (w okresie zimowym – mrozu), poprzez ich osłanianie i zwilżanie w dostosowaniu do pory roku i miejscowych warunków klimatycznych,

- utrzymywać ułożony beton w stałej wilgotności przez co najmniej:

- 7 dni – przy stosowaniu cementów portlandzkich,
- 14 dni - przy stosowaniu cementów hutniczych i innych,

- polewać wodą beton dojrzewający w warunkach normalnych, rozpoczynając polewanie po 24 godzinach od chwili jego ułożenia:

STWiORB M.13.01.00.

- przy temperaturze + 15°C i wyższej beton należy polewać w ciągu pierwszych 3 dni co trzy godziny w dzień i co najmniej jeden raz w nocy, a w następane dni co najmniej trzy razy na dobę,
- przy temperaturze poniżej + 5°C betonu nie należy polewać.

Elementy masywne obiektu powinny być zwilżane wodą według specjalnych instrukcji.

Elementy masywne obiektu powinny być pielęgnowane według specjalnych instrukcji zamieszczonych w projekcie technologicznym.

W zależności od warunków (grubości elementu, sposobu jego podparcia, receptury mieszanki itp.) można zastosować następujące metody pielęgnacji termicznej:

- 1) chłodzenie powierzchniowe,
- 2) chłodzenie wewnętrzne – rurowe (pipe cooling),
- 3) izolacja termiczna .

Chłodzenie powierzchniowe ma na celu możliwie szybkie odprowadzenie ciepła celem zapobieżenia nadmiernym przyrostom temperatury wewnątrz bloku i wynikłym stąd naprężeniom termicznym. W warunkach braku swobody odkształceń konstrukcji nie należy dopuszczać do przyrostów temperatury wyższych niż 20 oC. Chłodzenie powierzchniowe zwykle realizuje się przez polewanie powierzchni bloku chłodną wodą j.w. Jest to metoda, która w polskich warunkach klimatycznych, przy zastosowaniu cementu o niskim cieple hydratacji może być skutecznie stosowana przy grubościach nie przekraczających 1 m. Jednak grubość graniczna zależy od wielu okoliczności (rodzaju cementu, dozowania, temperatury początkowej mieszanki itp.). Dla betonów konstrukcyjnych wykonywanych z cementu portlandzkiego latem nie powinno się stosować bloków betonowania o grubości większej od 60 cm. Przy większych grubościach chłodzenie powierzchniowe musi być wsparte chłodzeniem wewnętrznym warstw głębiej położonych, przy użyciu instalacji wykonanej zgodnie z pkt.5.7.1. Przez instalację tą w czasie pielęgnacji powinna płynąć stale woda chłodząca. Projekt instalacji powinien być poparty obliczeniami termicznymi. Chłodzenie powierzchniowe powinno być włączone zaraz po zakończeniu betonowania.

W przypadkach, gdy konstrukcja ma swobodę odkształceń (konstrukcje statycznie wyznaczalne) można dopuścić w konstrukcji nawet stosunkowo wysokie przyrosty temperatur pod warunkiem, że w całej konstrukcji temperatury będą wyrównane. W tym przypadku, można zastosować pielęgnację poprzez nałożenie na powierzchni bloku izolacji utrudniającej odprowadzanie ciepła, a jednocześnie utrudniającej odprowadzanie wilgoci. Izolację taką można jednak usunąć dopiero wtedy, gdy różnica temperatury brzegu konstrukcji i temperatury zewnętrznej nie będzie przekraczać 10oC. Pamiętać należy, że przedwczesne usunięcie izolacji termicznej może wprowadzić w konstrukcji większe naprężenia, niż gdyby w ogóle nie stosowano izolacji.

W trakcie prowadzenia pielęgnacji należy prowadzić monitorowanie konstrukcji przez pomiar temperatury w wnętrzu dojrzewającego bloku. Ponadto należy mierzyć temperaturę wody chłodzącej w miejscu jej napływu i przy każdej studni odbierającej zużytą wodę. Oprócz tego należy prowadzić pomiary temperatury powietrza. Odczyty ze wszystkich punktów pomiarowych powinny być wykonywane co godzinę i protokolowane. Monitorowanie można przerwać w tym samym czasie, gdy kończy się pielęgnację termiczną.

Woda stosowana do pielęgnacji betonu powinna odpowiadać wymaganiom PN-EN 1008. Temperatura wody do pielęgnacji betonu powinna być dostosowana do temperatury powierzchni elementu i temperatury otoczenia. Stosowanie do pielęgnacji betonu środków pielęgnacyjnych oraz systemów izolacji powinno być zgodne z wymaganiami odpowiednich Polskich Norm, aprobatami technicznymi oraz zaleceniami producenta.

W czasie dojrzewania betonu elementy powinny być chronione przed uderzeniami i drganiami przynajmniej do chwili uzyskania przez niego wytrzymałości na ściskanie co najmniej 15 MPa.

W przypadkach szczególnych może dojść do konieczności jego pielęgnacji w temperaturze poniżej +5°C. Do pielęgnacji betonu w obniżonej temperaturze można stosować jedną z metod:

- zastosowanie metody zachowania ciepła betonu w konstrukcji (osłonięcie konstrukcji materiałami ciepłochłonnymi zabezpieczającymi beton przed utratą ciepła); materiały ciepłochłonne nie powinny dotykać betonu,

- pielęgnacja przez podgrzewanie betonu w konstrukcji - podgrzewanie ciepłym powietrzem lub parą pod

STWIORB M.13.01.00.

specjalnie przygotowanymi osłonami (w przypadku zastosowania tej metody należy zwrócić uwagę na niedopuszczenie do przesuszenia betonu), podgrzewanie matami grzejnymi, zastosowanie elektronagrzewu (przypadku tej metody należy kontrolować prędkość nagrzewania i wychładzania elementu oraz temperaturę powierzchni betonu),

- zastosowanie pielęgnacji przez tzw. metodę ciepłaków, czyli wykonywanie konstrukcji w tunelach stałych lub przesuwnych, w których zapewnione są odpowiednie warunki temperaturowe i wilgotnościowe (w przypadku tej metody istotne jest utrzymanie zbliżonych warunków we wszystkich punktach pielęgnowanego elementu).

Temperatura dojrzewania betonu

W trakcie dojrzewania betonu należy przestrzegać warunku, aby beton w poszczególnych elementach obiektu dojrzewał w takiej samej temperaturze. Szczególnie jest to istotne w przypadku stosowania elektronagrzewu w celu zabezpieczenia betonu przed zmrożeniem. Należy wówczas zachować wyjątkowy „reżim technologiczny” polegający na ścisłej kontroli czasu nagrzewania i temperatury betonu w konstrukcji. Niezachowanie tych warunków może doprowadzić do uzyskania diametralnie różnej kolorystyki powierzchni wykonywanych elementów. Niezależnie od powyższego należy chronić beton ułożony w deskowaniu przed wpływem nagłych zmian temperatur.

5.7. Rozbiórka deskowań i rusztowań

Rozformowanie konstrukcji może nastąpić po osiągnięciu przez beton wytrzymałości niezbędnej do bezpiecznego demontażu deskowania, określonej w dokumentacji projektowej. Stwierdzenie osiągnięcia przez beton odpowiedniej wytrzymałości powinno zostać dokonane przez laboratorium na próbkach pobranych w chwili betonowania danego fragmentu obiektu dojrzewających na budowie w warunkach zbliżonych do elementu. Demontażu rusztowania należy dokonać po przeprowadzeniu wizualnej kontroli powierzchni elementów i po ewentualnym wykończeniu powierzchni elementów.

Poszczególne elementy konstrukcji betonowej nie powinny być przetrzymywane w deskowaniu przez różne okresy czasu. W przeciwnym razie może dojść do uzyskania różnej kolorystyki powierzchni tych elementów. Należy również uwzględnić wpływ warunków atmosferycznych na szybkość dojrzewania betonu i tym samym na szybkość rozdeskowywania.

Dłuższego okresu dojrzewania betonu w deskowaniu wymagają narożniki o kącie ostrym. W tym przypadku trzeba zwrócić uwagę na możliwą zmianę kolorystyki w wyniku występowania innych warunków pielęgnacji.

5.8. Wykończenie powierzchni betonu

Dla widocznych powierzchni betonowych obowiązują następujące wymagania:

Wymaga się wysokiego standardu wykończenia powierzchni betonowych widocznych w trakcie eksploatacji, tak aby nie było konieczne nakładanie dodatkowych warstw naprawczych, ani wyrównawczych, szpachlowania czy powłok kryjących (jako ochronę antykorozyjną przewiduje się jedynie hydrofobizację).

Beton powinien być tak zaprojektowany i wykonany, aby powierzchnie widoczne w trakcie eksploatacji, tj. powierzchnie podpór i ocepów (wymagania dla powierzchni belek prefabrykowanych i gzymsowych są przedmiotem odrębnej STWIORB) spełniały wymagania podane w pkt.6.

- wszystkie betonowe powierzchnie muszą być gładkie i równe, bez zagłębień, wybrzuszeń ponad powierzchnię,
- pęknięcia i rysy skurczowe o szerokości powyżej 0,2 mm są niedopuszczalne,
- równość górnej powierzchni konstrukcji nośnej, na której przewiduje się ułożenie hydroizolacji powinna być zgodna z wymaganiami producenta zastosowanej hydroizolacji i ST określającej warunki układania hydroizolacji,
- kształtowanie odpowiednich spadków poprzecznych i podłużnych powinno następować podczas betonowania elementu. Wyklucza się szpachlowanie widocznej części konstrukcji po rozdeskowaniu. Powierzchnię płyty powinno się wyrównywać podczas betonowania łatami wibracyjnymi. Odchylenie równości powierzchni zmierzone na łacie długości 4,0 m nie powinno przekraczać 1,0 cm,
- ostre krawędzie betonu po rozdeskowaniu powinny być oszlifowane; jeżeli dokumentacja projektowa

STWiORB M.13.01.00.

nieprzewiduje specjalnego wykończenia powierzchni betonowych konstrukcji, to bezpośrednio po rozebraniu deskowań należy wszystkie wystające nierówności wyrównać za pomocą tarcz karborundowych i czystej wody,

- gładkość powierzchni powinna cechować się brakiem lokalnych progów, raków, wgłębień i wybrzuszeń, wystających ziaren kruszywa. Dopuszczalne są lokalne nierówności ± 3 mm lub wgłębienia do 5 mm,

- wszystkie łączniki stalowe (druty, śruby itp.) użyte do montażu deskowania lub mające inne tymczasowe zastosowania, które pozostają na powierzchni betonu po rozdeskowaniu, należy przyciąć poniżej wykończonej powierzchni betonu do głębokości nie mniejszej niż 1 cm, a powstałe otwory należy wypełnić materiałem naprawczym.

Najczęściej występujące wady architektoniczne powierzchni betonu oraz ich prawdopodobne przyczyny podano w tablicy 4.

Tablica 4. Wady wykończenia widocznych powierzchni betonowych

Wada	Opis	Prawdopodobne przyczyny
Wady kolorystyki		
Stała zmiana koloru	Zmiana koloru powierzchni	Materiały: nieprawidłowa jakość, zmiana typu lub źródła materiałów Mieszanka betonowa: niedostateczne wymieszanie, rozsegregowanie, zmiana składu (np./ w/c) Deskowanie: brudna powierzchnia Środek antyadhezyjny: zbyt duża ilość
Przebarwienie będące wynikiem przemieszczania się wilgoci wewnątrz elementu	Zmiana odcienia powierzchni	Deskowanie: zmienna chłonność, odparowanie wody przez połączenia Środek antyadhezyjny: nierówne lub nieodpowiednie nałożenie
Zabrudzenie smarem	Żółte lub brązowe przebarwienia	Wyciek z instalacji budowlanych Środek antyadhezyjny: w nadmiarze, zanieczyszczony (zastosowany na deskowanie zbyt późno lub zbyt wcześnie)
Pasy	Różnica koloru lub tekstury widoczna na powierzchni w formie pasów	Wbudowanie: przerwy w trakcie betonowania
Przebarwienia od wysychania	Zróznicowanie odcienia powierzchni od jasnego do ciemnego	Pielęgnacja: różne warunki Zbrojenie: nieodpowiednia otulina
Wykwity krystalizacji	Biały proszek lub wykwity na powierzchni	Projekt umożliwiający nierównomierne splukiwanie deszczówką Środek antyadhezyjny: rodzaj

STWiORB M.13.01.00.

		Pielęgnacja: nierówne warunki
Zanieczyszczenie	Odbarwienia od materiałów obcych	Materiały: pirył, glina lub inne zanieczyszczenia Instalacja budowlana: zanieczyszczenie w trakcie prac montażowych Zbrojenie: nieodpowiednia otulina, wystające druty wiązałkowe (wpływ rdzy) Pielęgnacja: zanieczyszczone materiały do pielęgnacji
Pylenie	Jasno zabarwiona, pyłaca powierzchnia	Wibracja: przewibrowanie aż do wystąpienia nadmiaru mleczka na powierzchni, nadmierne, zbyt wczesne zacieranie Środek antyadhezyjny: nadmierne zużycie Pielęgnacja: nieodpowiednia (bardzo szybkie wysychanie)
Wady faktury i rysy		
Gniazda żwirowe	Szorstka powierzchnia z pustkami powietrznymi bez drobnych frakcji	Mieszanka betonowa: niedostateczna ilość drobnych frakcji, zbyt niska urabialność Deskowanie: przecieki na połączeniach Wbudowywanie: rozwarstwienie, nieodpowiednie zagęszczanie Projekt: duże zagęszczenie zbrojenia, zbyt wąskie elementy
Raki, pęcherze	Pojedyncze ubytki (zazwyczaj poniżej kilkunastu mm średnicy)	Zagęszczanie: niedostateczne lub nieprawidłowe zagęszczanie Środek antyadhezyjny: czysty olej bez środka powierzchniowo czynnego Mieszanka betonowa: zbyt mała ilość drobnych frakcji, zbyt niska urabialność
Straty zaczynu	Powierzchnie o fak-turze piasku pozbawione cementu, zaz-wyczaj kojarzone z ciemnym zabarwie-niem sąsiadującej powierzchni	Deskowanie: przecieki na nieszczelnościach
Wypłukania pionowe	Nieregularne wżery i kanaliki odsłaniające kruszywo lub piasek – bleeding	Mieszanka betonowa: zbyt duża ilość wody, zbyt mało drobnych cząstek, nadmierne działanie superplastyfikatora Wbudowanie: woda w deskowaniu, nadmierne wibracje, niska temperatura w momencie

STWiORB M.13.01.00.

		wylewania
Pozostałości formy	Części lica formy przywierające do betonu	Deskowanie: lico formy zbyt szorstkie, słabe lub uszkodzone Środek antyadhezyjny: nieskuteczny, niewłaściwie zastosowany lub usunięty podczas kolejnych operacji Rozdeskowanie: zbyt późne
Mleczko cementowe napowierzchni	Powierzchniowe nagromadzenie mleczka	Metoda wylewania: przewibrowanie, przedwczesne zacieranie Mieszanka betonowa: zbyt duża ilość wody, niedostateczna ilość drobnych frakcji
Łuszczenie	Cienka warstwa stwardniałej zaprawy odspojona z powierzchni betonu, widoczna zaprawa lub kruszywo	Deskowanie: odprężenie po zagęszczaniu, zbyt szorstkie lico formy Środek antyadhezyjny: nieskutecznie zastosowany lub usunięty podczas kolejnych operacji Beton: niska wytrzymałość Rozdeskowanie: zbyt wczesne
Odpryski i odlupania	Miejscowe ubytki betonu	Deskowanie: trudne do zdjęcia Środek antyadhezyjny: nieskuteczny, niewłaściwie zastosowany lub usunięty podczas kolejnych operacji Beton: o niskiej wytrzymałości, kruszywa podatne na uszkodzenie przez zamrażanie Rozdeskowanie: zbyt wczesne, uszkodzenie po rozdeskowaniu Czynniki atmosferyczne: działanie mrozu, korozja zbrojenia
Rysy termiczne	Spękania dużych płyt i ścian	Beton: nadmierne wydzielanie ciepła Pielęgnacja: zbyt duża różnica między powierzchnią a wnętrzem elementu
Siatkowanie powierzchni	Siatka drobnych spękań	Deskowanie: nieprzepuszczalne lico Zacieranie: nadmierne Mieszanka betonowa: zbyt bogata w cement Pielęgnacja: niedostateczna
Wypłukania powierzchniowe	Materiał powierzchniowy wypłukany wskutek działania pływu lub tarcia	Pielęgnacja: zbyt intensywne polerowanie, dostęp wody deszczowej

STWiORB M.13.01.00.

i otarcia	ciał stałych	Mieszanka betonowa: kruszywo o niewystarczającej odporności na ścieranie, brak przyczepności w mieszance, rozwarstwienie
Rysy skurczowe	Rysy ukośne, nieregularne i nad zbrojeniem	Beton: wysoki stosunek w/c Pielęgnacja: nieodpowiednia ochrona w trakcie wiązania i twardnienia

Naprawa widocznych powierzchni betonowych

W celu naprawy uszkodzeń betonu jak pęcherze, raki i inne wady powierzchni należy stosować zaprawy naprawcze drobno lub gruboziarniste lub ich kombinacje, w zależności od wielkości wady i wymaganej faktury. Naprawy należy wykonać zgodnie z projektem technologicznym uzgodnionym z Inżynierem. Należy dążyć do tego, aby naprawiane miejsca miały możliwie zbliżoną kolorystykę do pozostałej powierzchni i w tym celu stosować mieszanki naprawcze o możliwie zbliżonej recepturze do mieszanki betonowej w konstrukcji.

W celu uzyskania właściwego odcienia mieszanki naprawczej należy wziąć pod uwagę następujące zmiany w stosunku do receptury betonu:

- beton szary – zastąpienie do 30% cementu szarego cementem białym,
- beton biały – zastąpienie do 20% cementu białego cementem szarym.

Przed przystąpieniem do właściwej naprawy należy wykonać powierzchnie próbne w mało widocznym miejscu, w celu sprawdzenia kolorystyki zastosowanej zaprawy i przedstawić je Inżynierowi do zatwierdzenia.

Części wystające powinny być skute lub zeszlifowane z zastrzeżeniem, że otulina żadnego z prętów nie może być mniejsza niż 2,5 cm.

W przypadku zabrudzeń spowodowanych innymi pracami budowlanymi wykonywanymi już po wykonaniu elementu lub wynikającymi z niedoczyszczenia deskowania, można zastosować umycie powierzchni betonu delikatnymi środkami czyszczącymi.

Uwaga: najbardziej skutecznym sposobem unikania zabrudzeń jest zastosowanie odpowiednich zabezpieczeń (np. przez przykrycie matami lub foliami) wykonanego już betonu w trakcie wykonywania innych robót budowlanych.

Wszystkie uszkodzenia powierzchni powinny być naprawione na koszt Wykonawcy.

5.9. Roboty wykończeniowe

Roboty wykończeniowe powinny być zgodne z dokumentacją projektową i STWiORB. Do robót wykończeniowych należą prace związane z dostosowaniem wykonanych robót do istniejących warunków terenowych, takie jak:

- odtworzenie elementów czasowo usuniętych,
- roboty porządkujące otoczenie terenu robót.

6. KONTROLA JAKOŚCI ROBÓT

6.1. Ogólne zasady kontroli jakości robót

Ogólne zasady kontroli jakości robót podano w STWiORB DM.00.00.00 „Wymagania ogólne”.

Sprawdzenie gabarytów konstrukcji należy przeprowadzić na zgodność z dokumentacją projektową. Sprawdzeniu podlega również wykonanie rusztowań i deskowań.

Na Wykonawcy spoczywa obowiązek zapewnienia wykonania badań laboratoryjnych przewidzianych w niniejszej STWiORB oraz gromadzenie, przechowywanie i okazywanie Inżynierowi wszystkich wyników badań dotyczących jakości betonu i stosowanych materiałów.

STWiORB M.13.01.00.

Dla betonu poddanego specjalnym zabiegom technologicznym Wykonawca opracuje plan kontroli jakości betonu dostosowany do technologii produkcji. W planie kontroli powinny być uwzględnione badania przewidziane aktualną normą i niniejszą STWiORB oraz ewentualnie inne, konieczne do potwierdzenia prawidłowości zastosowanych zabiegów technologicznych.

6.2. Badania przed przystąpieniem do robót

Przed przystąpieniem do robót Wykonawca powinien:

- uzyskać wymagane dokumenty dopuszczające wyroby budowlane do obrotu i powszechnego stosowania (Deklaracje Właściwości Użytkowtch) i na ich podstawie sprawdzić czy cechy i właściwości zaproponowanych materiałów i wyrobów są zgodne z wymaganiami STWiORB.
- wykonać własne badania materiałów i wyrobów przeznaczonych do wykonania robót, w celu sprawdzenia ich właściwości z wymaganymi niniejszego STWiORB.

Wszystkie dokumenty oraz wyniki badań, Wykonawca przedstawia Inżynierowi do akceptacji.

6.3. Kontrola rusztowań i deskowania

Badania odbiorcze rusztowań i deskowań należy przeprowadzić po zbudowaniu rusztowań, a przed rozpoczęciem ich eksploatacji na zgodność z projektem wykonawczym rusztowań i deskowań. Badania okresowe należy przeprowadzać w trakcie eksploatacji rusztowań, przed każdą nową fazą robót oraz po mogących mieć wpływ na stan rusztowań zjawiskach atmosferycznych (silnych wiatrach, oberwaniu chmury, itp.), a także po ewentualnych awariach, uderzeniach montowanymi elementami obiektu mostowego, itp

Badania elementów rusztowań i deskowań należy przeprowadzać w zależności od użytego materiału zgodnie z:

- PN-S-10050, PN-M-47900-1 do 3 w przypadku elementów stalowych,
- PN-S-10080, PN-B-03163-1 do 3 w przypadku konstrukcji drewnianych.

Każde rusztowanie podlega odbiorowi, w czasie którego należy sprawdzać:

- rodzaj użytego materiału na zgodność z projektem technologicznym,
- łączniki, złącza,
- poziomy górnych krawędzi przed obciążeniem i po obciążeniu oraz krawędzi dolnych stanowiących miarę odkształcalności posadowienia (niwelacyjnie),
- efektywność stężeń
- wielkość podniesienia wykonawczego,
- przygotowanie podłoża i sposób przekazywania nacisków na podłoże.

Każde deskowanie powinno podlegać odbiorowi. Przedmiotem kontroli w czasie odbioru powinny być:

- rodzaj użytego materiału na zgodność z projektem deskowania,
- szczelność deskowań w płaszczyznach i narożach,
- poziom górnej krawędzi i powierzchni deskowań przed betonowaniem i po nim oraz porównanie z poziomem wymaganym.

Niezależnie od tego, dla betonu o powierzchniach widocznych w trakcie eksploatacji koordynator ds. betonu powinien każdorazowo przed przystąpieniem do betonowania przeprowadzić odbiór jakości przygotowania deskowania.

Kontroli podlegają:

- rodzaj zastosowanego deskowania pod kątem jego wpływu na fakturę betonu,
- wykończenie powierzchni deskowania pod kątem jej wpływu na jakość powierzchni betonu,
- częstotliwość stosowania deskowania pod kątem jej wpływu na jakość powierzchni betonu,
- dodatkowe warunki stosowania deskowania pod kątem ich wpływu na jakość powierzchni betonu.

Odbiór ten powinien być potwierdzony na specjalnie przygotowanym formularzu.

Rusztowania i deskowania w czasie betonowania powinny być przedmiotem kontroli geodezyjnej w nawiązaniu do niezależnych reperów.

Kontrola stanu wyposażenia, oznakowania i zabezpieczeń deskowań i rusztowań powinna być prowadzona codziennie przez cały okres prowadzonych robót.

STWiORB M.13.01.00.

Podczas budowy rusztowań i deskowań oraz podczas ich obciążania świeżym betonem powinny być prowadzone badania geodezyjne w nawiązaniu do reperów państwowych. Pomiary te powinny być prowadzone również w czasie dojrzewania betonu oraz przy rozbiórce deskowań i rusztowań aż do wykonania próbnego obciążenia.

Ocena rusztowań powinna być przeprowadzona na podstawie uzyskanych wyników i ustaleń w formie protokołu.

Rusztowania należy uznać za wykonane zgodnie z wymaganiami SSWIORBT, jeżeli wszystkie badania dadzą wynik pozytywny. W przeciwnym przypadku zmontowana konstrukcja rusztowania lub jej część niewłaściwie wykonana powinna być doprowadzona do stanu zgodności z STWiORB i całość poddana ponownym badaniom.

W trakcie eksploatacji rusztowań należy zwrócić szczególną uwagę na:

- sprawdzenie wychyleń elementów z pionu
- sprawdzenie oznak osiadania
- sprawdzenie czy nie powstały odkształcenia konstrukcji i połączeń elementów rusztowań.

Kontrola stanu wyposażenia, oznakowania i zabezpieczeń deskowań i rusztowań powinna być prowadzona codziennie przez cały okres prowadzonych robót. Podczas budowy rusztowań i deskowań oraz podczas ich obciążania świeżym betonem powinny być prowadzone badania geodezyjne w nawiązaniu do reperów państwowych. Pomiary te powinny być prowadzone również w czasie dojrzewania betonu, oraz przy rozbiórce deskowań i rusztowań aż do wykonania próbnego obciążenia.

Ocena rusztowań winna być przeprowadzona na podstawie uzyskanych wyników i ustaleń w formie protokołu. Rusztowania należy uznać za wykonane zgodnie z wymaganiami STWiORB, jeżeli wszystkie badania dadzą wynik pozytywny. W przeciwnym przypadku zmontowana konstrukcja rusztowania lub jej część niewłaściwie wykonana powinna być doprowadzona do stanu zgodności z STWiORB i całość poddana ponownym badaniom.

6.4. Badania składników mieszanki betonowej

Badania składników mieszanki betonowej powinny być wykonane przed przystąpieniem do przygotowania mieszanki betonowej oraz podczas wykonywania robót betonowych.

6.4.1. Badania cementu

Bezpośrednio przed użyciem cementu konieczne jest sprawdzenie, czy deklarowane właściwości cementu potwierdzają zgodność z wymaganiami PN-EN 197-1.

W przypadku dostawy cementu, którego jakość budzi wątpliwość (brak dokumentu towarzyszącego) należy przeprowadzić oznaczenia:

- wytrzymałości na ściskanie według PN-EN 196-1,
- czasu wiązania według PN-EN 196-2,
- stałości objętości według PN-EN 196-3.

Inne właściwości cementu powinny być badane i potwierdzane przez cementownię.

Wyniki badań należy sprawdzić na zgodność z wymaganiami podanymi w PN-EN 197-1

6.4.2. Badania kruszyw

Kontrola kruszywa powinna obejmować oznaczenie:

- składu ziarnowego według PN-EN 933-1
- kształtu ziaren według PN-EN 933-3 lub wg. PN-EN 933-4
- zawartości pyłów według PN-EN 933-1
- zawartości substancji organicznych według PN-EN 1744-1

Wyniki badań należy sprawdzić na zgodność z wymaganiami podanymi w pkt. 2.3.2.

6.4.3. Badania wody

W przypadku gdy nie jest używana woda wodociągowa badania należy wykonać zgodnie z PN-E1008

6.4.4. Badania domieszek do betonu

Domieszki do betonu należy przed użyciem sprawdzić za zgodność z PN-EN 934-2

6.5. Kontrola jakości mieszanki betonowej

6.5.1. Zakres kontroli

Kontroli podlegają następujące właściwości

a) mieszanka betonowa

- konsystencja mieszanki betonowej,
- zawartość powietrza w mieszance betonowej

b) stwardniały beton :

- wytrzymałość na ściskanie,
- odporność na działanie mrozu,
- przepuszczalność wody przez beton,
- nasiąkliwości betonu dla elementów narażonych na oddziaływanie środowiska,

Kontrola jakości mieszanki betonowej i betonu powinna być przeprowadzana na podstawie planu pobierania i badania próbek. Plan powinien zawierać m.in. podział obiektu (konstrukcji) na części podlegające osobnej ocenie, częstotliwość pobierania próbek do kontroli mieszanki betonowej i betonu. Plan kontroli jakości betonu podlega akceptacji Inżyniera.

6.5.2. Pobieranie próbek i badania

Do Wykonawcy należy wykonywanie badań przewidzianych niniejszymi STWiORB oraz gromadzenie, przechowywanie i przedkładanie Inżynierowi wyników badań składników mieszanki i betonu.

Producent mieszanki betonowej powinien wykonywać badania zgodnie z PN-EN 206.

6.5.3. Sprawdzenie konsystencji mieszanki betonowej

Sprawdzenie konsystencji przeprowadza się zgodnie z planem pobierania i badania próbek. Badanie konsystencji przeprowadza się zgodnie z PN-EN 12350-2. Przy stosowaniu pomp do układania mieszanki betonowej wymaga się sprawdzenia ustalonej konsystencji przy wylocie.

Pomiar konsystencji należy wykonać na próbce punktowej pobranej zgodnie z PN-EN 12350-1.

Tablica 6. Klasy konsystencji według metody opadu stożka

Klasa	Opad stożka badany zgodnie z PN-EN 12350-2	Tolerancja w mm
S2	50 do 90	-10+20
S3	100 do 150	-10+20

Badanie konsystencji mieszanki betonowej należy wykonywać w następującej częstotliwości:

- 3 badania do 50m³ betonu,
- 1 raz na każde rozpoczęte 150 m³,
- w sytuacjach wątpliwych i na polecenie Inżyniera,
- przy pobieraniu próbek do badań (np. wytrzymałości)

6.5.4. Sprawdzenie zawartość powietrza w mieszance betonowej

Sprawdzenie zawartości powietrza w mieszance betonowej przeprowadza się zgodnie z planem pobierania i badania próbek. Badanie zawartości powietrza w mieszance betonowej przeprowadza się metodą ciśnieniową zgodnie z PN-EN 12350-7 podczas projektowania jej składu i w czasie betonowania.. Na stanowisku betonowania zawartość powietrza w mieszance powinna być sprawdzana co najmniej:

- 3 badania do 50m³ betonu,
- 1 raz na każde rozpoczęte 150 m³,
- w sytuacjach wątpliwych i na polecenie Inżyniera,
- przy pobieraniu próbek do badań

Zawartość powietrza w mieszance betonowej nie powinna przekraczać:

STWiORB M.13.01.00.

- 2,0% w przypadku nie stosowania domieszek napowietrzających, powiększonej o napowietrzenie wynikające ze stosowania domieszek do betonu zgodnie z PN-EN 934-2.
- przedziałów wartości podanych w tablicy poniżej w przypadku stosowania domieszek napowietrzających

Tablica 7. Zawartość powietrza w mieszance betonowej z domieszkami napowietrzającymi.

Wymiar kruszywa D, [mm]	Etap wykonywania badań		Tolerancja pomiarowa, [%]
	Projektowanie składu mieszanki betonowej, [%]	Zatwierdzanie recepty, próba technologiczna, kontrola jakości robót, [%]	
16,0	4,5÷6,0	4,5÷6,5	-0,5 +1,0

6.5.5. Sprawdzenie wytrzymałość betonu na ściskanie

Próbki do badania wytrzymałości na ściskanie betonu pobiera się zgodnie z planem pobierania i badania próbek. Na stanowisku betonowania należy pobierać próbki o liczności określonej w planie, lecz nie mniej niż 6 próbek z jednego elementu lub grupy elementów betonowanych tego samego dnia oraz dodatkowo, w przypadku wątpliwości związanych z jakością.

Próbki do badania wytrzymałości na ściskanie betonu pobiera się zgodnie z planem pobierania i badania próbek. Na stanowisku betonowania należy pobierać próbki o liczności określonej w planie, lecz nie mniej niż według poniższego schematu:

- 1 badanie (seria 3 próbek sześciennych o boku 150mm) na pierwsze 15 m³ betonu ale nie rzadziej niż 1 badanie z każdego elementu w obiekcie,
- 1 badanie (seria 3 próbek sześciennych o boku 150mm) na pierwszoz rozpoczęte 50 m³ betonu (powyżej 15 m³)
- 1 badanie (seria 3 próbek sześciennych o boku 150mm) na każde następne rozpoczęte 150 m³ betonu (powyżej 50 m³)
- w sytuacjach wątpliwych i na polecenie Inżyniera,

Typ próbek do badania wytrzymałości na ściskanie określono w PN-EN 12390-1. Badanie betonu, z wyjątkiem przypadków specjalnych, powinno być przeprowadzone na próbkach z betonu w wieku 28 dni.

Badanie wytrzymałości na ściskanie przeprowadza się zgodnie z PN-EN 12390-3 na próbkach sześciennych o boku 150 mm lub o walcowych o wymiarach 150/300 mm. Sposób pobrania próbek powinien być zgodny z PN-EN 12350-1. Próbkę poddaje się pielęgnacji według PN-EN 12390-2. Wynik badania powinien stanowić średnią z wyników dwóch lub więcej próbek do badania wykonanych z jednej próbki mieszanki i badanych w tym samym wieku. Wyniki różniące się o więcej niż 15 % od średniej należy pominąć.

W przypadku certyfikowanej kontroli produkcji uznaje się, że określona objętość betonu należy do danej klasy jeżeli spełnia kryteria identyczności podane w tablicy nr 8.

Tablica nr 8. Ocena betonu przy produkcji certyfikowanej

Liczba „n” wyników badań wytrzymałości na ściskanie na próbkach z określonej objętości	Kryterium 1	Kryterium 2
	średnia z „n” wyników (f_{cm}) N/mm ²	dowolny pojedynczy wynik (f_{cl}) N/mm ²
1	Nie stosuje się	$\geq f_{ck} - 4$
2-4	$\geq f_{ck} + 1$	$\geq f_{ck} - 4$
5-6	$\geq f_{ck} + 2$	$\geq f_{ck} - 4$

STWiORB M.13.01.00.

W przypadku betonu wytwarzanego w warunkach nie certyfikowanej kontroli produkcji badanie identyczności pod względem wytrzymałości na ściskanie należy przeprowadzić sprawdzając kryteria zgodności podane w tablicy nr 9.

Tablica 9. Ocena betonu przy produkcji nie certyfikowanej

Liczba „n” wyników badań wytrzymałości na ściskanie na próbkach z określonej objętości	Kryterium 1	Kryterium 2
	średnia z „n” wyników (f_{cm}) N/mm ²	dowolny pojedynczy wynik (f_{cl}) N/mm ²
3	$\geq f_{ck} + 4$	$\geq f_{ck} - 4$

f_{cm} – średnia z n wyników badania wytrzymałości serii n próbek

f_{ck} – wytrzymałość charakterystyczna na ściskanie

f_{cl} – pojedynczy wynik badania wytrzymałości z serii n próbek.

6.5.6. Sprawdzenie odporności betonu na działanie mrozu

Sprawdzenie odporności betonu na działanie mrozu przeprowadza się na próbkach pobranych na stanowisku betonowania zgodnie z planem pobierania i badania próbek, minimalna ilość badań powinna być zgodna ze schematem zawartym poniżej:

- minimum 1 badanie dla każdej grupy elementów dla każdej klasy i na każde 500m³ betonu ale nie rzadziej niż dwa badania w okresie obiektu w tym jedno dla ustroju nośnego,
- w sytuacjach wątpliwych i na polecenie Inżyniera,

Badanie odporności betonu na działanie mrozu przeprowadza się metodą zwykłą zgodnie z PN-B-06250 pkt. 6.5.1. Próbki formowane poddaje się pielęgnacji według PN-B-06250 .

Tablica 10. Badanie mrozoodporności należy określać w terminach podanych w tabeli:

Rodzaj cementu	Czas równoważny [dni]
CEM I (R),	28 dni lub 56* dni
CEM I (N),	56 dni
CEM III/A	90 dni

*w technicznie uzasadnionych przypadkach przy udokumentowania przyrostów wytrzymałości pomiędzy 28 a 90 dniem dojrzewania po uzyskaniu zgody Inżyniera

Wymagany stopień mrozoodporności betonu jest osiągnięty, jeżeli po wymaganej liczbie cykli zamrażania próbek w temperaturze $-18^{\circ}\text{C}\pm 2^{\circ}\text{C}$ i odmrażania w temperaturze $+18^{\circ}\text{C}\pm 2^{\circ}\text{C}$, spełnione są następujące warunki:

- próbka nie wykazuje widocznych pęknięć i ubytków (z wyłączeniem mikro rys)
- łączna masa ubytków betonu nie przekracza 5 % masy próbek nie zamrażanych,
- obniżenie wytrzymałości na ściskanie jest nie większe niż 20 % w stosunku do wytrzymałości próbek nie zamrażanych.

Stopień mrozoodporności betonu	Wymagana liczba cykli
F150	150

6.5.7. Sprawdzenie penetracji wody pod ciśnieniem

Sprawdzenie penetracji wody pod ciśnieniem przeprowadza się na próbkach pobranych na stanowisku betonowania zgodnie z planem pobierania i badania próbek, minimalna liczba badań powinna być zgodna ze schematem poniżej:

- minimum 1 badanie dla każdej grupy elementów dla każdej klasy i na każde 500m³ betonu ale nie rzadziej niż dwa badania w okresie obiektu w tym jedno dla ustroju nośnego,

- w sytuacjach wątpliwych i na polecenie Inżyniera,

Sposób wykonywania i pielęgnacji próbek do badania powinien być zgodny z PN-EN 12390-2. Badanie penetracji wody pod ciśnieniem przeprowadza się zgodnie z PN-EN 12390-8 na min. 3 próbkach 150x150x150mm.

6.5.8. Sprawdzenie nasiąkliwości betonu

Sprawdzenie nasiąkliwości betonu przeprowadza się na próbkach pobranych na stanowisku betonowania zgodnie z planem pobierania i badania próbek, minimalna ilość badań powinna być zgodna ze schematem zawartym poniżej:

- minimum raz dla danej klasy betonu dla obiektu (z wyłączeniem fundamentów) w tym minimum jedno badanie dla ustroju nośnego i jedno badanie dla kap chodnikowych,
- w sytuacjach wątpliwych i na polecenie Inżyniera,

Badanie nasiąkliwości betonu przeprowadza się zgodnie z PN-B-06250 pkt. 6.4.2.

Tablica 11. Badanie nasiąkliwości należy określać w terminach podanych w tabeli:

Rodzaj cementu	Czas równoważny [dni]
CEM I (R),	28 dni lub 56* dni
CEM I (N),	56 dni
CEM III/A	90 dni

*w technicznie uzasadnionych przypadkach przy udokumentowaniu przyrostów wytrzymałości pomiędzy 28 a 90 dniem dojrzewania betonu po uzyskaniu zgody Inżyniera,

6.5.9. Badania betonu w konstrukcji

W przypadku technicznie uzasadnionym Inżynier może zlecić przeprowadzenie badania betonu w konstrukcji.

Wytrzymałość betonu na ściskanie może być określona na próbkach (rdzeniowych) wyciętych z elementu konstrukcji według PN-EN 12504-1 lub metodami nieniszczącymi według PN-EN 12504-2 lub PN-EN 12504-4. Dopuszcza się inne metody badań pośrednich i bezpośrednich betonu w konstrukcji, pod warunkiem zweryfikowania proponowanej w nich kalibracji cech wytrzymałościowych w konstrukcji na pobranych z konstrukcji odwiertach lub wykonanych wcześniej próbkach.

Interpretacji wyników badań należy dokonać według PN-EN 13791 .

6.5.10. Badania arbitrażowe

Badania arbitrażowe są badaniami dodatkowymi w stosunku do badań kontrolnych co do których istnieją uzasadnione wątpliwości ze strony Inżyniera lub Wykonawcy (np. na podstawie własnych badań).

Badania arbitrażowe wykonuje na wniosek strony kontraktu, niezależne Laboratorium posiadające akredytację PCA na dany rodzaj badania, które nie wykonywało badań kontrolnych.

Koszty badań arbitrażowych wraz ze wszystkimi kosztami ubocznymi ponosi za dane badanie strona zlecająca dane badanie.

6.6. Tolerancje wymiarów betonowych konstrukcji mostowych

Podane niżej tolerancje wymiarów można traktować jako miarodajne tylko wtedy, gdy dokumentacja projektowa nie przewidują inaczej.

Dopuszczalne odchyłki wymiarowe od określonych w dokumentacji projektowej wynoszą:

STWiORB M.13.01.00.

- długość przęsła : $\pm 2,0$ cm,
- rozpiętość usytuowania łożysk: $\pm 1,0$ cm,
- oś podłużna w planie: $\pm 2,0$ cm,
- usytuowanie w planie belek podłużnych i poprzecznych: $\pm 2,0$ cm,
- wysokość dźwigara: $+ 0,5$ % i $- 0,2$ %, lecz nie więcej niż 5 mm,
- szerokość dźwigara : $+ 0,4$ % i $- 0,2$ %, lecz nie więcej niż 3 mm,
- grubość płyty: $+ 1$ % i $- 0,5$ %, lecz nie więcej niż $\pm 0,5$ cm,
- rzędne wysokościowe: $\pm 1,0$ cm.

Tolerancje dla fundamentów:

- usytuowanie w planie: $\pm 5,0$ cm (dla fundamentów o szerokości $< 2,0$ m: $\pm 2,0$ cm)
- rzędne wierzchu łąwy: $\pm 1,0$ cm.
- płaszczyzny i krawędzie – odchylenie od pionu: $\pm 2,0$ cm.

Tolerancje dla podpór masywnych i słupowych:

- pochylenie ścian i słupów: 0,5 % wysokości (jednak dla słupów nie więcej niż 1,5 cm),
- wymiary w planie: $\pm 2,0$ cm dla podpór masywnych, $\pm 1,0$ cm dla podpór słupowych,
- rzędne wierzchu podpory: $\pm 1,0$ cm.

W ścianach oporowych odchyłki nie powinny przekraczać:

- 1 % wysokości w odniesieniu do nachylenia w pionie, lecz nie więcej niż 50 mm,
- $\pm 2,0$ cm w odniesieniu do wymiarów w planie,
- $\pm 2,0$ cm w odniesieniu do rzędnej górnej powierzchni budowli.

6.7. Kontrola wykończenia powierzchni betonowych

Jeżeli dokumentacja projektowa oraz STWiORB nie przewidują inaczej, wszystkie widoczne powierzchnie betonowe powinny być gładkie i mieć jednolitą barwę i fakturę. Na powierzchniach tych nie mogą być widoczne żadne zabrudzenia, przebarwienia czy inne wady pozostawione przez wewnętrzną wykładzinę deskowań, która powinna być odpowiednio przymocowana do deskowania. Pęknięcia elementów konstrukcyjnych są niedopuszczalne.

Widoczne w eksploatacji powierzchnie betonowej powinny spełniać wymagania:

- wszystkie widoczne betonowe powierzchnie muszą wyglądać estetycznie po rozszafowaniu: muszą być gładkie, zamknięte i równe, bez zagłębień, wybrzuszeń ponad powierzchnię, nie mogą być widoczne makowiny, przebarwienia, szwy, raki, „marmurki”, barwa powinna być jednolita,
- zaczyn cementowy/zaprawa występująca w złączach elementów deskowania nie powinny być większe niż: szerokość do ok. 20 mm, głębokość do ok. 10 mm,
- dozwolony odcisk ramy elementu deskowania,
- płaszczyzny przerw konstrukcyjnych i technologicznych nie powinny być przesunięte o więcej niż 10 mm,
- maksymalna powierzchnia porów o średnicy w granicach $2 \text{ mm} < \varnothing < 15 \text{ mm}$, na standardowej powierzchni kontrolnej o wymiarach $500 \text{ mm} \times 500 \text{ mm}$: do 3000 mm^2 ,
- dopuszczalne zmiana zabarwienia i uzyskanie jasnej/ciemniejszej barwy jest dopuszczalne,,
- rdza i brudne zacieki są niedopuszczalne.
- ewentualne łączniki stalowe (druć, śruby itp.), które spełniały funkcję stężeń deskowań lub inne i wystają z betonu po rozdeskowaniu, powinny być obcięte przynajmniej 1 cm pod wykończoną powierzchnią betonu, a otwory powinny być wypełnione zaprawą naprawczą,
- widoczność śladów po ewentualnych łącznikach stalowych, kotwach, ściągach, otworach odpływowych powinna być możliwie najmniejsza i być zaakceptowanej przez Inżyniera,
- rysy o szerokości większej od 0,2 mm oraz o długości większej od 1 m na podporach i 0,5 m w konstrukcjach przeszłonowych lub większej niż $\frac{1}{2}$ wymiaru zarysowanej powierzchni (wymiaru zgodnego z kierunkiem rysy) są niedopuszczalne,
- ostre krawędzie betonu po rozdeskowaniu powinny być oszlifowane; bezpośrednio po rozebraniu deskowań należy wszystkie wystające nierówności wyrównać za pomocą tarcz karborundowych i czystej wody, gładkość powierzchni powinna cechować się brakiem lokalnych progów, raków, wgłębień i wybrzuszeń, wystających ziaren kruszywa itp., odchylenia powierzchni od płaszczyzny i odchylenia krawędzi od linii zaprojektowanej nie może być większe od 3 mm i w liczbie większej niż 3 na całej długości 2 m łąty kontrolnej,

Wszystkie nieprawidłowości wykończenia powierzchni muszą być naprawione przez Wykonawcę.

6.8. Pobieranie próbek i badania

Do Wykonawcy należy wykonywanie badań przewidzianych niniejszymi STWiORB oraz gromadzenie, przechowywanie i przedkładanie Inżynierowi wyników badań składników mieszanki i betonu.

7. OBMIAR ROBÓT

Ogólne zasady obmiaru robót podano w D-M-00.00.00 „Wymagania ogólne” [1], pkt 7.

7.2. Jednostka obmiarowa

Jednostką obmiaru jest m³ (metr sześcienny) wbudowanego betonu konstrukcyjnego w określony element, danej klasy na podstawie dokumentacji projektowej i pomiaru w terenie.

8. ODBIÓR ROBÓT

8.1. Ogólne zasady odbioru robót

Ogólne zasady odbioru robót podano w STWiORB D-M-00.00.00 „Wymagania ogólne”. Roboty uznaje się za wykonane zgodnie z Dokumentacją Projektową, jeżeli wszystkie wyniki badań przeprowadzonych przy odbiorach okazały się zgodne z wymaganiami. Do odbioru Wykonawca powinien przedstawić wszystkie dokumenty z bieżącej kontroli jakości robót. Zestawienia powinny zawierać daty badań i miejsca pobrania próbek.

8.2. Odbiór robót zanikających i ulegających zakryciu

Odbiorowi robót zanikających i ulegających zakryciu podlegają:

- montaż deskowań i rusztowań,
- wykonanie betonu w konstrukcjach ulegających zakryciu (np. fundamentów).

Podstawą odbioru Robót zanikających lub ulegających zakryciu jest:

- a) pisemne stwierdzenie Inżyniera w Dzienniku Budowy o wykonaniu Robót zgodnie z dokumentacją projektową i STWiORB
- b) inne pisemne stwierdzenie Inżyniera o wykonaniu Robót

Zakres Robót zanikających lub ulegających zakryciu określają pisemne stwierdzenia Inżyniera lub inne dokumenty potwierdzone przez Inżyniera.

Odbiór tych robót powinien być zgodny z wymaganiami STWiORB D-M-00.00.00 „Wymagania ogólne” oraz niniejszej STWiORB.

8.3. Odbiór ostateczny

Odbiór ostateczny odbywa się po pisemnym stwierdzeniu przez Inżyniera w Dzienniku Budowy zakończenia Robót na podstawie wyników badań, inwentaryzacji geodezyjnej i spełnieniu innych warunków dotyczących tych Robót zawartych w umowie.

Podstawą dokonania odbioru Robót są następujące dokumenty:

- a) Dziennik Budowy
- b) dokumentacja projektowa z naniesionymi na niej zmianami
- c) uzasadnienie dokonanych zmian
- d) dokumenty dotyczące jakości wbudowanych materiałów
- e) pisemne stwierdzenie przez Inżyniera w Dzienniku Budowy wykonania określonych Robót zgodnie z dokumentacją projektową oraz wymaganiami zawartymi w STWiORB oraz wyrażenie zgodny na przystąpienie przez Wykonawcę do realizacji kolejnej fazy Robót.

9. PODSTAWA PŁATNOŚCI

9.1. Ogólne ustalenia dotyczące podstawy płatności

Ogólne zasady płatności podano w STWiORB D-M.00.00.00 „Wymagania ogólne”.

9.2. Cena jednostki obmiarowej

Cena wykonania 1 m³ (metra sześciennego) betonu obejmuje:

- prace pomiarowe i prace przygotowawcze
- oznakowanie robót
- dostarczenie materiału i sprzętu
- opracowanie recept laboratoryjnych mieszanek betonowych
- opracowanie projektu technologiczne betonowania
- wykonanie deskowań oraz rusztowań (jeśli dotyczy)
 - oczyszczenie deskowania
- przygotowanie i transport mieszanki
- ułożenie mieszanki betonowej
- zagęszczenie mieszanki
- pielęgnacja betonu
- przygotowanie betonu i wykonanie warstw szpachlowych w przypadku przerw roboczych
- wykonanie dojazdów i stanowisk roboczych dla sprzętu
- wykonanie przerw dylatacyjnych
- wykonanie w konstrukcji wszystkich wymaganych dokumentacją projektową otworów
- osadzenie potrzebnych zakotwień, marek, rur itp.
- rozbiórkę deskowań, rusztowań i pomostów
- oczyszczenie stanowiska pracy i usunięcie, będących własnością Wykonawcy, materiałów rozbiórkowych,
- wykonanie badań i pomiarów wymaganych w specyfikacji technicznej, odwiezienie sprzętu

Wszystkie roboty powinny być wykonane zgodnie z wymaganiami dokumentacji projektowej i STWiORB.

9.3. Sposób rozliczenia robót tymczasowych i prac towarzyszących

Cena wykonania robót określonych w STWiORB obejmuje:

- roboty tymczasowe, które są potrzebne do wykonania robót podstawowych, ale nie są przekazywane Zamawiającemu i są usuwane po wykonaniu robót podstawowych
- prace towarzyszące, które są niezbędne do wykonania robót podstawowych i niezaliczane do robót tymczasowych

10. PRZEPISY ZWIĄZANE

10.1

- Rozporządzenie Ministra Transportu i Gospodarki Morskiej z dnia 30 maja 2000 r. w sprawie Warunków technicznych, jakim powinny odpowiadać drogowe obiekty inżynierskie i ich usytuowanie (Dz. U. Nr 63).

- STWiORB D-M-00.00.00 Wymagania ogólne

10.2. Normy

1. PN-EN 196-1 Metody badania cementu -- Część 1: Oznaczanie wytrzymałości
2. PN-EN 196-2 Metody badania cementu -- Część 2: Analiza chemiczna cementu
3. PN-EN 196-3 Metody badania cementu -- Część 3: Oznaczanie czasów wiązania i stałościobjętości
4. PN-EN 197-1 Cement -- Część 1: Skład, wymagania i kryteria zgodności dotyczące cementów powszechnego użytku
 - 4.1 PN-B-19707 Cement -- Cement specjalny -- Skład, wymagania i kryteria zgodności
5. PN-EN 206 Beton: Wymagania, właściwości, produkcja i zgodność
6. PN-EN 932-3 Badanie podstawowych właściwości kruszyw - Procedura i terminologia uproszczonego opisu petrograficznego
7. PN-EN 933-1 Badanie geometrycznych właściwości kruszyw - Oznaczanie składu ziarnowego – Metoda przesiewania
8. PN-EN 933-3 Badania geometrycznych właściwości kruszyw - Część 3. Oznaczanie kształtu ziaren za pomocą wskaźnika płaskości
9. PN-EN 933-4 Badania geometrycznych właściwości kruszyw - Część 4. Oznaczanie kształtu ziaren –

Wskaźnik kształtu

10. PN-EN 933-5 Badania geometrycznych właściwości kruszyw - Część 5. Oznaczanie procentowej zawartości ziaren o powierzchniach powstałych w wyniku przekruszenia lub łamania kruszyw grubych
 11. PN-EN 934-1 Domieszki do betonu, zaprawy i zaczynu - Część 1. Wymagania podstawowe
 12. PN-EN 934-2 Domieszki do betonu, zaprawy i zaczynu - Część 2. Domieszki do betonu - Definicje, wymagania, zgodność, znakowanie i etykietowanie
 13. PN-EN 1008 Woda do zarobowa do betonu – Specyfikacja pobierania próbek, badanie i ocena przydatności wody zarobowej do betonu, w tym wody odzyskanej z procesów produkcji betonu
 14. PN-EN 1097-2 Badanie mechanicznych i fizycznych właściwości kruszyw - Część 2: Metody oznaczania odporności na rozdrabnianie
 15. PN-EN 1097-3 Badanie mechanicznych i fizycznych właściwości kruszyw - Część 3: Oznaczenie gęstości nasypowej i jamistości
 16. PN-EN 1097-6 Badanie mechanicznych i fizycznych właściwości kruszyw - Część 6: Oznaczenie gęstości ziaren i nasiąkliwości
 17. PN-EN 1367-1 Badanie właściwości cieplnych i odporności kruszyw na działanie czynników atmosferycznych - Część 1: Oznaczanie mrozoodporności
 18. PN-EN 1367-3 Badanie właściwości cieplnych i odporności kruszyw na działanie czynników atmosferycznych - Część 3: Badanie bazaltowej zgorzeli słonecznej metodą gotowania
 19. PN-EN 1367-6 Badanie właściwości cieplnych i odporności kruszyw na działanie czynników atmosferycznych - Część 6: Mrozoodporność w obecności soli
 20. PN-EN 1744-1 Badanie chemicznych właściwości kruszyw – Analiza chemiczna
 21. PN-B-06265:2004 Krajowe uzupełnienia PN-EN 206-1:2003 Beton -- Część 1: Wymagania, właściwości, produkcja i zgodność
 22. PN-B-06250 Beton zwykły
 23. PN-B-06714-34 Kruszywa mineralne. Badania. Oznaczenie reaktywności alkalicznej
 24. PN-B-06714-46 Kruszywa mineralne. Badania. Oznaczenie potencjalnej reaktywności alkalicznej metodą szybką
 25. PN-S-10040 Obiekty mostowe - Konstrukcje betonowe, żelbetowe i sprężone - Wymagania i badania
 26. PN-S-10042 Obiekty mostowe - Konstrukcje betonowe, żelbetowe i sprężone - Projektowanie
 27. PN-S-10050 Obiekty mostowe. Konstrukcje stalowe. Wymagania i badania
 28. PN-S-10080 Obiekty mostowe. Konstrukcje drewniane. Wymagania i badania
 29. PN-EN 12350-1 Badania mieszanki betonowej -- Część 1: Pobieranie próbek
 30. PN-EN 12350-2 Badania mieszanki betonowej -- Część 2: Badanie konsystencji metodą opadu stożka
 31. PN-EN 12350-7 Badania mieszanki betonowej -- Część 7: Badanie zawartości powietrza – Metody ciśnieniowe
 32. PN-EN 12390-1 Badania betonu -- Część 1: Kształt, wymiary i inne wymagania dotyczące próbek do badania i form
 33. PN-EN 12390-2 Badania betonu -- Część 2: Wykonywanie i pielęgnacja próbek do badań wytrzymałościowych
 34. PN-EN 12390-3 Badania betonu -- Część 3: Wytrzymałość na ściskanie próbek do badań
 35. PN-EN 12390-8 Badania betonu -- Część 8: Głębokość penetracji wody pod ciśnieniem
 36. PN-EN 12620 Kruszywa do betonu
 37. PN-EN 12504-1 Badania betonu w konstrukcjach – Część 1: Odwierty rdzeniowe – Wycinanie, ocena i badanie wytrzymałości na ściskanie
 38. PN-EN 12504-2 Badania betonu w konstrukcjach – Część 2: Badanie nieniszczące. Oznaczanie liczby odbicia
 39. PN-EN 12504-4 Badania betonu – Część 4: Oznaczanie prędkości fali ultradźwiękowej
 40. PN-EN 13263-1 Pył krzemionkowy do betonu. Część 1. Definicje, wymagania i kryteria zgodności
 41. PN-EN 13670 Wykonywanie konstrukcji z betonu
 42. PN-EN 13791 Ocena wytrzymałości betonu na ściskanie w konstrukcjach i prefabrykowanych wyrobach betonowych
- 10.3. Inne dokumenty
1. Wykonywanie robót budowlanych w okresie obniżonej temperatury, Wytyczne, Instrukcja nr 282/2011, Instytut Techniki Budowlanej, Warszawa, 2011
 2. ASTM C 1260-14 Test Method for Potential Alkali Reactivity of Aggregates (Mortar-Bar Method)

„Dokumentacja projektowa REMONTU WIADUKTU DROGOWEGO w pasie drogi powiatowej NR 3504E nad linią kolejową NR 131 w km 127,155 w miejscowości GUMNISKO”

STWiORB M.13.01.00.

M-13.01.01 BETON ŚCIANEK OPOROWYCH ŚCIEKU

1.WSTĘP

1.1. Przedmiot Specyfikacji Technicznej Wykonania i Odbioru Robót Budowlanych (STWiORB)

Przedmiotem niniejszej STWiORB są wymagania szczegółowe dotyczące wykonania i odbioru robót związanych z wykonaniem oraz ułożeniem betonu ścianek oporowych ścieku w ramach „REMONTU WIADUKTU DROGOWEGO nad linia kolejową NR 131 w km 127,155 w miejscowości GUMNISKO”.

1.2. Zakres stosowania STWiORB

Specyfikacja jest stosowana jako dokument przetargowy i kontraktowy przy realizacji Robót wymienionych w punkcie 1.1.

1.3. Zakres robót objętych STWiORB

Ustalenia zawarte w niniejszej STWiORB mają zastosowanie przy wykonywaniu betonu konstrukcyjnego:
- w ściankach oporowych ścieku, stanowiących jednocześnie podwalinę pod umocnienie skarp

1.4.Określenia podstawowe

Określenia podane w niniejszej STWiORB są zgodne z obowiązującymi polskimi normami i D-M-00.00.00 [1] oraz STWiORB M.13.01.00, pkt 1.4.

1.5.Ogólne wymagania dotyczące robót

Ogólne wymagania dotyczące robót podano w D-M.00.00.00 [1], pkt 1. oraz STWiORB M-13.01.00.

2. MATERIAŁY

2.1.Ogólne wymagania dotyczące materiałów

Ogólne wymagania dotyczące materiałów podano w D-M-00.00.00 [1], pkt 2.

2.2.Składniki mieszanki betonowej

Klasę betonu należy przyjmować zgodnie z dokumentacją projektową C30/37 (B35).

Wymagania dla składników mieszanki betonowej i skład mieszanki betonowej - wg M-13.01.00. jak dla betonu konstrukcyjnego danej klasy.

Klasa ekspozycji dla betonu fundamentów wg PN-EN 206 i PN-B-06265: XC4+XD3+XF4.

3. SPRZĘT

Wymagania dotyczące sprzętu podano – w STWiORB M.13.01.00, pkt 3.

4. TRANSPORT

Warunki transportu wg STWiORB M.13.01.00, pkt 4.

5. WYKONANIE ROBÓT

Warunki wykonania robót wg STWiORB M.13.01.00, pkt 5., jak dla betonu danej klasy.

6. KONTROLA JAKOŚCI ROBÓT

Zasady kontroli jakości robót wg STWiORB M.13.01.00, pkt 6, jak dla betonu odpowiedniej klasy.

W przypadku posadowienia fundamentów poniżej poziomu przemarzania gruntu nie wymaga się badania mrozoodporności i nasiąkliwości betonu.

7. OBMIAR ROBÓT

Ogólne zasady obmiaru robót podano w D-M-00.00.00 „Wymagania ogólne” , pkt 7.

Jednostką obmiaru jest m³ (metr sześcienny) betonu konstrukcyjnego danej klasy wbudowanego w fundament na podstawie dokumentacji projektowej i pomiaru w terenie.

8. ODBIÓR ROBÓT

Zasady odbioru robót wg STWiORB M.13.01.00. pkt 8.

9. PODSTAWA PŁATNOŚCI

9.1. Ogólne ustalenia dotyczące podstawy płatności

Ogólne ustalenia dotyczące podstawy płatności podano w D-M-00.00.00, pkt 9.

9.2. Cena jednostki obmiarowej

Płatność za 1 m³ (metr sześcienny) betonu należy przyjmować zgodnie z obmiarem i oceną jakości wykonanych robót wg STWiORB M-13.01.00 , pkt.9.2.

10. PRZEPISY ZWIĄZANE

10.1. Specyfikacje Techniczne Wykonania i Odbioru Robót Budowlanych (STWiORB)

1. STWiORB D-M-00.00.00 „Wymagania ogólne”
2. STWiORB M-13.01.00 „Beton konstrukcyjny”

10.2.Normy

3. PN-EN 206 Beton. Wymagania, właściwości, produkcja i zgodność.
4. PN-B 06265 Krajowe uzupełnienie PN-EN 206-1:2003. Beton. Część 1: Wymagania, właściwości, produkcja i zgodność.

M-13.01.03 BETON OCZEPU FUNDAMENTOWEGO I SŁUPA

1. WSTĘP

1.1. Przedmiot Specyfikacji Technicznej Wykonania i Odbioru Robót Budowlanych (STWiORB)

Przedmiotem niniejszej STWiORB są wymagania szczegółowe dotyczące wykonania i odbioru robót związanych z ułożeniem betonu naprawczego dla oczepu fundamentowego i słupów podpór w ramach „REMONTU WIADUKTU DROGOWEGO nad linią kolejową NR 131 w km 127,155 w miejscowości GUMNISKO”.

1.2. Zakres stosowania STWiORB

Specyfikacja jest stosowana jako dokument przetargowy i kontraktowy przy realizacji Robót wymienionych w punkcie 1.1.

1.3. Zakres robót objętych STWiORB

Ustalenia zawarte w niniejszej STWiORB mają zastosowanie przy wykonywaniu betonu konstrukcyjnego dla elementów:

- oczep fundamentowy podpór pośrednich
- słupy podpór pośrednich

1.4. Określenia podstawowe

Określenia podane w niniejszej STWiORB są zgodne z obowiązującymi polskimi normami i D-M-00.00.00 [1] oraz STWiORB M.13.01.00, pkt 1.4.

1.5. Ogólne wymagania dotyczące robót

Ogólne wymagania dotyczące robót podano w D-M.00.00.00 [1], pkt 1. oraz STWiORB M-13.01.00.

2. MATERIAŁY

2.1. Ogólne wymagania dotyczące materiałów

Ogólne wymagania dotyczące materiałów podano w D-M-00.00.00 [1], pkt 2.

2.2. Składniki mieszanki betonowej

Klasę betonu należy przyjmować zgodnie z dokumentacją projektową C30/37 (B35)

Wymagania dla składników mieszanki betonowej i skład mieszanki betonowej - wg M-13.01.00. jak dla betonu konstrukcyjnego danej klasy.

Klasa ekspozycji dla betonu przyczółków wg PN-EN 206 i PN-B-06265: XC4+XD3+XF4.

3. SPRZĘT

Wymagania dotyczące sprzętu podano – w STWiORB M.13.01.00, pkt 3.

4. TRANSPORT

Warunki transportu wg STWiORB M.13.01.00, pkt 4.

5. WYKONANIE ROBÓT

Warunki wykonania robót wg STWiORB M.13.01.00, pkt 5., jak dla betonu danej klasy.

6. KONTROLA JAKOŚCI ROBÓT

Zasady kontroli jakości robót wg STWiORB M.13.01.00, pkt 6, jak dla betonu odpowiedniej klasy.

7. OBMIAR ROBÓT

Ogólne zasady obmiaru robót podano w D-M-00.00.00 „Wymagania ogólne”, pkt 7.

Jednostką obmiaru jest m³ (metr sześcienny) betonu konstrukcyjnego danej klasy wbudowanego w podpory na podstawie dokumentacji projektowej i pomiaru w terenie.

8. ODBIÓR ROBÓT

Zasady odbioru robót wg STWiORB M.13.01.00. pkt 8.

9. PODSTAWA PŁATNOŚCI

9.1. Ogólne ustalenia dotyczące podstawy płatności

Ogólne ustalenia dotyczące podstawy płatności podano w D-M-00.00.00, pkt 9.

9.2. Cena jednostki obmiarowej

Płatność za 1 m³ (metr sześcienny) betonu należy przyjmować zgodnie z obmiarem i oceną jakości wykonanych robót wg STWiORB M-13.01.00 , pkt.9.2.

10. PRZEPISY ZWIĄZANE

10.1. Specyfikacje Techniczne Wykonania i Odbioru Robót Budowlanych (STWiORB)

1. STWiORB D-M-00.00.00 „Wymagania ogólne”
2. STWiORB M-13.01.00 „Beton konstrukcyjny”

M-13.01.05 BETON USTROJU NIOSĄCEGO W ELEMENTACH < 60cm

1.WSTĘP

1.1. Przedmiot Specyfikacji Technicznej Wykonania i Odbioru Robót Budowlanych (STWiORB)

Przedmiotem niniejszej STWiORB są wymagania szczegółowe dotyczące wykonania i odbioru robót związanych z wykonaniem oraz ułożeniem betonu konstrukcyjnego w płycie pomostu w ramach „REMONTU WIADUKTU DROGOWEGO nad linia kolejową NR 131 w km 127,155 w miejscowości GUMNISKO”.

1.2. Zakres stosowania STWiORB

Specyfikacja jest stosowana jako dokument przetargowy i kontraktowy przy realizacji Robót wymienionych w punkcie 1.1.

1.3. Zakres robót objętych STWiORB

Ustalenia zawarte w niniejszej STWiORB mają zastosowanie przy wykonywaniu betonu konstrukcyjnego dla elementu:

- górna powierzchnia płyty pomostu
- kapy i gzymsy na wiadukcie

1.4.Określenia podstawowe

Określenia podane w niniejszej STWiORB są zgodne z obowiązującymi polskimi normami i D-M-00.00.00 [1] oraz STWiORB M.13.01.00, pkt 1.4.

1.5.Ogólne wymagania dotyczące robót

Ogólne wymagania dotyczące robót podano w D-M.00.00.00 [1], pkt 1. oraz STWiORB M-13.01.00.

2. MATERIAŁY

2.1.Ogólne wymagania dotyczące materiałów

Ogólne wymagania dotyczące materiałów podano w D-M-00.00.00 [1], pkt 2.

2.2.Składniki mieszanki betonowej

Klasę betonu należy przyjmować zgodnie z dokumentacją projektową C30/37 (B35).

Wymagania dla składników mieszanki betonowej i skład mieszanki betonowej - wg M-13.01.00. jak dla betonu konstrukcyjnego danej klasy.

Klasa ekspozycji dla betonu płyty pomostu wg PN-EN 206 i PN-B-06265: XC4+XD3+XF4.

3. SPRZĘT

Wymagania dotyczące sprzętu podano – w STWiORB M.13.01.00, pkt 3.

4. TRANSPORT

Warunki transportu wg STWiORB M.13.01.00, pkt 4.

5. WYKONANIE ROBÓT

Warunki wykonania robót wg STWiORB M.13.01.00, pkt 5., jak dla betonu danej klasy.

6. KONTROLA JAKOŚCI ROBÓT

Zasady kontroli jakości robót wg STWiORB M.13.01.00, pkt 6, jak dla betonu odpowiedniej klasy.

7. OBMIAR ROBÓT

Ogólne zasady obmiaru robót podano w D-M-00.00.00 „Wymagania ogólne”, pkt 7.

Jednostką obmiaru jest m³ (metr sześcienny) betonu konstrukcyjnego danej klasy wbudowanego w ustrój niosący na podstawie dokumentacji projektowej i pomiaru w terenie.

8. ODBIÓR ROBÓT

Zasady odbioru robót wg STWiORB M.13.01.00. pkt 8.

9. PODSTAWA PŁATNOŚCI

9.1. Ogólne ustalenia dotyczące podstawy płatności

Ogólne ustalenia dotyczące podstawy płatności podano w D-M-00.00.00, pkt 9.

9.2. Cena jednostki obmiarowej

Płatność za 1 m³ (metr sześcienny) betonu należy przyjmować zgodnie z obmiarem i oceną jakości wykonanych robót wg STWiORB M-13.01.00 , pkt.9.2.

10. PRZEPISY ZWIĄZANE

10.1. Specyfikacje Techniczne Wykonania i Odbioru Robót Budowlanych (STWiORB)

1. STWiORB D-M-00.00.00 „Wymagania ogólne”
2. STWiORB M-13.01.00 „Beton konstrukcyjny”

10.2.Normy

3. PN-EN 206 Beton. Wymagania, właściwości, produkcja i zgodność.
4. PN-B 06265 Krajowe uzupełnienie PN-EN 206-1:2003. Beton. Część 1: Wymagania, właściwości, produkcja i zgodność.

M-13.01.08 BETON PŁYT PRZEJŚCIOWYCH

1.WSTĘP

1.1. Przedmiot Specyfikacji Technicznej Wykonania i Odbioru Robót Budowlanych (STWiORB)

Przedmiotem niniejszej STWiORB są wymagania szczegółowe dotyczące wykonania i odbioru robót związanych z wykonaniem oraz ułożeniem betonu konstrukcyjnego w płytach przejściowych w ramach „REMONTU WIADUKTU DROGOWEGO nad linia kolejową NR 131 w km 127,155 w miejscowości GUMNISKO”.

1.2. Zakres stosowania STWiORB

Specyfikacja jest stosowana jako dokument przetargowy i kontraktowy przy realizacji Robót wymienionych w punkcie 1.1.

1.3. Zakres robót objętych STWiORB

Ustalenia zawarte w niniejszej STWiORB mają zastosowanie przy wykonywaniu betonu konstrukcyjnego w elementach:

- płyty przejściowe

1.4.Określenia podstawowe

Określenia podane w niniejszej STWiORB są zgodne z obowiązującymi polskimi normami i D-M-00.00.00 [1] oraz STWiORB M.13.01.00, pkt 1.4.

1.5.Ogólne wymagania dotyczące robót

Ogólne wymagania dotyczące robót podano w D-M.00.00.00 [1], pkt 1. oraz STWiORB M-13.01.00.

2. MATERIAŁY

2.1.Ogólne wymagania dotyczące materiałów

Ogólne wymagania dotyczące materiałów podano w D-M-00.00.00 [1], pkt 2.

2.2.Składniki mieszanki betonowej

Klasę betonu należy przyjmować zgodnie z dokumentacją projektową C30/37 (B35).

Wymagania dla składników mieszanki betonowej i skład mieszanki betonowej - wg M-13.01.00. jak dla betonu konstrukcyjnego danej klasy.

Klasa ekspozycji dla betonu płyt przejściowych wg PN-EN 206 i PN-B-06265: XC2+XD3.

3. SPRZĘT

Wymagania dotyczące sprzętu podano – w STWiORB M.13.01.00, pkt 3.

4. TRANSPORT

Warunki transportu wg STWiORB M.13.01.00, pkt 4.

5. WYKONANIE ROBÓT

Warunki wykonania robót wg STWiORB M.13.01.00, pkt 5., jak dla betonu danej klasy.

6. KONTROLA JAKOŚCI ROBÓT

Zasady kontroli jakości robót wg STWiORB M.13.01.00, pkt 6, jak dla betonu odpowiedniej klasy.

7. OBMIAR ROBÓT

Ogólne zasady obmiaru robót podano w D-M-00.00.00 „Wymagania ogólne” , pkt 7.

Jednostką obmiaru jest m³ (metr sześcienny) betonu konstrukcyjnego danej klasy wbudowanego w płytę przejściową na podstawie dokumentacji projektowej i pomiaru w terenie.

8. ODBIÓR ROBÓT

Zasady odbioru robót wg STWiORB M.13.01.00. pkt 8.

9. PODSTAWA PŁATNOŚCI

9.1. Ogólne ustalenia dotyczące podstawy płatności

Ogólne ustalenia dotyczące podstawy płatności podano w D-M-00.00.00, pkt 9.

9.2. Cena jednostki obmiarowej

Płatność za 1 m³ (metr sześcienny) betonu należy przyjmować zgodnie z obmiarem i oceną jakości wykonanych robót wg STWiORB M-13.01.00 , pkt.9.2.

10. PRZEPISY ZWIĄZANE

10.1. Specyfikacje Techniczne Wykonania i Odbioru Robót Budowlanych (STWiORB)

1. STWiORB D-M-00.00.00 „Wymagania ogólne”
2. STWiORB M-13.01.00 „Beton konstrukcyjny”

10.2.Normy

3. PN-EN 206 Beton. Wymagania, właściwości, produkcja i zgodność.
4. PN-B 06265 Krajowe uzupełnienie PN-EN 206-1:2003. Beton. Część 1: Wymagania, właściwości, produkcja i zgodność.

M-13.01.09 BETON NATRYSKOWY. TORKRET

1.WSTĘP

1.1. Przedmiot Specyfikacji Technicznej Wykonania i Odbioru Robót Budowlanych (STWiORB)

Przedmiotem niniejszej STWiORB są wymagania szczegółowe dotyczące wykonania i odbioru robót związanych z wykonaniem oraz ułożeniem betonu natryskowego – torkretu, w ramach „REMONTU WIADUKTU DROGOWEGO nad linia kolejową NR 131 w km 127,155 w miejscowości GUMNISKO”.

1.2. Zakres stosowania STWiORB

Specyfikacja jest stosowana jako dokument przetargowy i kontraktowy przy realizacji Robót wymienionych w punkcie 1.1.

1.3. Zakres robót objętych STWiORB

Ustalenia zawarte w niniejszej STWiORB mają zastosowanie przy wykonywaniu betonu natryskowego-torkretu, w elementach:

- spodnia i boczna powierzchnia belek nośnych,
- spodnia powierzchnia płyty ustroju między belkami,
- słupy podpór wraz ze stężeniami poziomymi

1.4.Określenia podstawowe

Określenia podane w niniejszej STWiORB są zgodne z obowiązującymi polskimi normami i D-M.00.00.00 [1] oraz STWiORB M.13.01.00, pkt 1.4.

1.5. Ogólne wymagania dotyczące robót

Wykonawca robót jest odpowiedzialny za jakość ich wykonania oraz za zgodność z Dokumentacją Projektową, ST i poleceniami Inżyniera.

Ogólne wymagania dotyczące robót podano w STWiORB D-M.00.00.00 „Wymagania ogólne”

2. Materiały

2.1. Ogólne wymagania dotyczące materiałów

Ogólne wymagania dotyczące materiałów podano w STWiORB D-M.00.00.00 „Wymagania ogólne”

Zgodnie z Ustawą o wyrobach budowlanych z dn. 16.04.2004 r., (Dz. U. z dnia 02.07.2014 r., poz. 883: Obwieszczenie Marszałka Sejmu Rzeczypospolitej Polskiej z dnia 14 maja 2014 r. w sprawie ogłoszenia jednolitego tekstu - z późniejszymi zmianami), wyrób budowlany (materiał) dopuszczony jest do stosowania przy wykonywaniu robót budowlanych, jeżeli jest

- oznakowany CE - wyrób objęty normą zharmonizowaną lub zgodny z wydaną dla niego europejską oceną techniczną
- oznakowany znakiem budowlanym B - wyrób nieobjęty normą zharmonizowaną: znak B świadczący o zgodności z Polską Normą albo aprobatą techniczną,
- wyrobem jednostkowym produkowanym według indywidualnej dokumentacji technicznej - wytworzonym i wbudowanym zgodnie z mającymi zastosowanie przepisami krajowymi produkowanym
- wyrobem produkowanym na terenie budowy według indywidualnej dokumentacji technicznej - wytworzonym i wbudowanym zgodnie z mającymi zastosowanie przepisami krajowymi

Producent wyrobu budowlanego winien dołączyć do wszystkich zastosowanych wyrobów deklarację właściwości użytkowych (oznakowanie CE) lub krajową deklarację zgodności (oznakowanie B).

Sposób deklarowania oraz oceny zgodności wyrobu budowlanego określa Rozporządzenie Parlamentu Europejskiego i Rady (UE) Nr 305/2011 z dnia 9 marca 2011 r. ustanawiające zharmonizowane warunki wprowadzania do obrotu wyrobów budowlanych (Dz. U. Unii Europejskiej 4.4.21 [PL]) - oznakowanie CE lub Rozporządzenie Ministra Infrastruktury z dnia 11 sierpnia 2004 r. w sprawie sposobu deklarowania zgodności wyrobów budowlanych oraz sposobu ich znakowania znakiem budowlanym (Dz. U. Nr 198, poz. 2041 z 2004 r.) - oznakowanie B

Materiały do wykonania robót powinny być zgodne z ustaleniami dokumentacji projektowej lub ST.

2.2. Składniki mieszanek betonowych

Do natrysku metodą suchą należy stosować zaprawę cementową z dodatkiem polimerów (około 50 kg/m³). Polimer powinien być przystosowany do robót betonowych o zmniejszonym napowietrzeniu betonu.

W celu poprawienia efektywności należy zastosować zaprawę z dodatkiem aktywnej mikrokrzemionki, włókien polipropylenowych oraz **migrujących inhibitorów korozji** typu MCI.

Zastosowana zaprawa (system) musi posiadać Aprobatę Techniczną. Dopuszcza się zastosowanie indywidualnie zaprojektowanej mieszanki.

Należy zastosować mieszankę o klasie odpowiadającej betonowi minimum B30 [W8, F150, N≤5%] - C35/45.

Nie dopuszcza się indywidualnego przygotowania mieszanki bezpośrednio na placu budowy (komponowania składników).

2.2.1. Beton natryskowy niekonstrukcyjny. Ogólne właściwości

2.2.1.1. Cement

Należy stosować cement portlandzki czysty, marki C42,5,

Wymaga się cementy te charakteryzowały się następującym składem:

- zawartość krzemianu trójwapniowego Ca₃Si - 50 - 60%,
- zawartość glinianu trójwapniowego Ca₃Al - możliwie mała do 7%,
- zawartość alkaliów - do 0.6%, a maksymalnie do 0.9% pod warunkiem stosowania kruszywa niereaktywnego.

Ponadto zaleca się, aby zawartość C₄AF + 2 C₃A była mniejsza od 20%. Cement pochodzący z każdej dostawy musi być poddany badaniom wg normy PN-EN 196-1:1996, a wyniki ocenione wg normy PN-EN 197-2:2002. Zakres badań cementu pochodzącego z dostawy, dla którego jest atest z wynikami badań cementowni można ograniczyć do oznaczenia wytrzymałości na ściskanie.

2.2.1.2. Kruszywo

Należy stosować kruszywo o uziarnieniu do 8 mm łamane (grysy granitowe lub bazaltowe) o kształcie ziaren zbliżonym do sześciangu i naturalne kruszywo otoczakowe (żwiry) oraz piasek.

Grysy powinny odpowiadać następującym wymaganiom:

- zawartość pyłów mineralnych - do 1%,
- zawartość ziaren nieforemnych (tj. wydłużonych i płaskich) - do 10%
- wskaźnik rozkruszenia dla grysów - do 8%,
- nasiąkliwość - do 1%,
- mrozoodporność wg zmodyfikowanej metody bezpośredniej (wg PN-B-11112:1996) do 10%,
- mrozoodporność wg metody bezpośredniej - do 2%,
- reaktywność alkaliczna z cementem - szybka ocena reaktywności alkalicznej wg PN-92/B-06714/46 - powinna spełniać wymagania odpowiadające 0 stopniowi reaktywności alkalicznej, w przypadku uzyskania negatywnego wyniku (stopień reaktywności 1 lub 2) badanie należy wykonać na beleczkach wg PN-78/B-06714/34 – tzn. nie wywołująca zwiększenia wymiarów liniowych ponad 0.1%,
- zawartość związków siarki - do 0.1%,

- zawartość zanieczyszczeń obcych - do 0.25%,
- zawartość zanieczyszczeń organicznych nie dająca barwy ciemniejszej od wzorcowej.

Żwir powinien spełniać wymagania normy PN-86/B-06712 dla gatunku I - w zakresie cech fizycznych i chemicznych. Ponadto:

- reaktywność alkaliczna: jak dla grysów,
- mrozoodporność wg zmodyfikowanej metody bezpośredniej: jak dla grysów.

Piasek powinien spełniać następujące wymagania:

- zawartość pyłów mineralnych - nie więcej niż 1.5%,
- zawartość związków siarki - do 0.2%,
- zawartość zanieczyszczeń obcych - do 0.25%,
- zawartość zanieczyszczeń organicznych nie dająca barwy ciemniejszej od wzorcowej.

W kruszywie nie dopuszcza się grudek gliny. Dostawca zobowiązany jest do przekazywania dla każdej partii kruszywa atestu zawierającego wyniki badań pełnych wg PN-86/B-06712. Kruszywo pochodzące z każdej dostawy musi być poddane badaniom niepełnym obejmującym:

Zalecane pole uziarnienia kruszywa do betonu natryskwanego

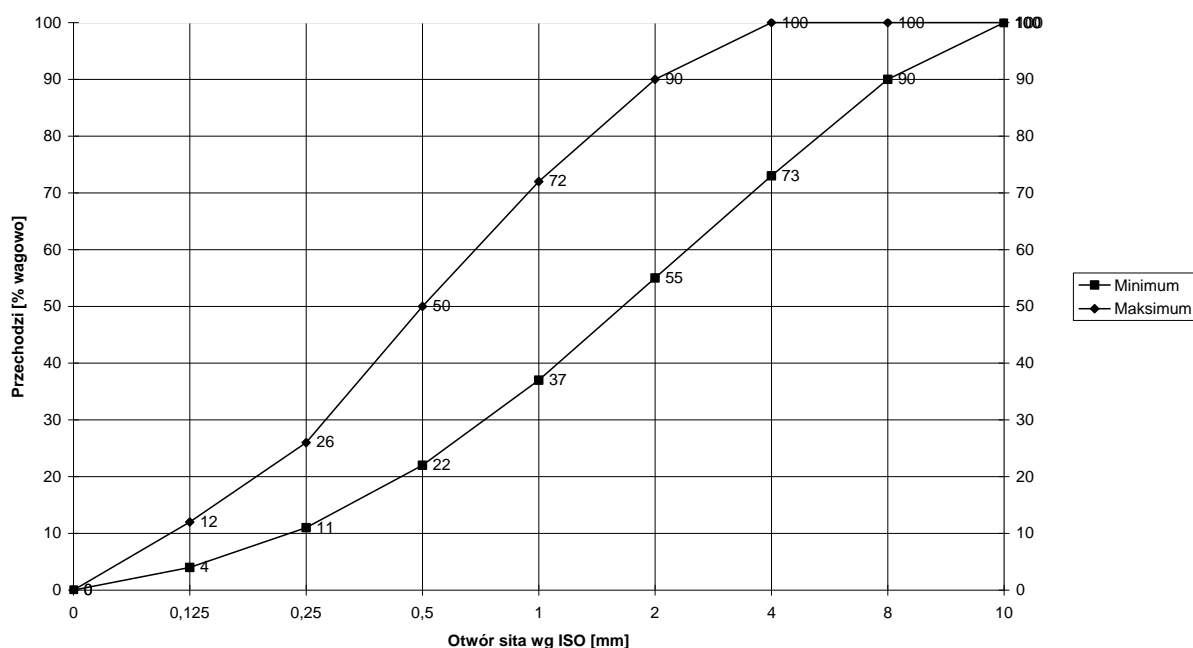

- oznaczenie składu ziarnowego,
- oznaczenie zawartości pyłów,
- oznaczenie zawartości ziaren nieforemnych,
- oznaczenie zawartości zanieczyszczeń obcych,
- oznaczenia zawartości grudek gliny.

2.1.1.3. Woda

Zaleca się stosowanie wody wodociągowej pitnej. W przypadku poboru z innego źródła należy przeprowadzić bieżącą kontrolę zgodnie z PN-EN 1008:2004.

2.1.1.4. Dodatki i domieszki do betonu

Należy zastosować jako domieszkę aktywną mikrokrzemionkę.

Dopuszcza się za zgodą Inżyniera stosowanie środków uplastyczniających, napowietrzających lub przyspieszających wiązanie, posiadających Aprobataj techniczne IBDiM.

Maksymalne ilości dodatków do torkretu (wagowo) w poniższej tabeli:

Lp.	Dodatek	Maksymalna ilość (wagowo)
1	Mikrokrzemionka	15% cementu portlandzkiego

2.2. Materiały do zabezpieczenia antykorozyjnego stali

Stosować firmowe preparaty na bazie cementu, przeznaczone do zabezpieczenia prętów zbrojeniowych w betonie.

Należy zastosować jako domieszkę migrujące inhibitory korozji typu MCI powstrzymujące korozję zbrojenia (w postaci gotowego firmowego dodatku). Nie dopuszcza się nanoszenia płynnych inhibitorów korozji na powierzchnię konstrukcji lub torkretu.

Zastosowane preparaty muszą posiadać Aprobaty techniczne. Wybór konkretnego preparatu należy do Inżyniera spośród przedstawionych przez Wykonawcę propozycji.

2.3. Stal zbrojeniowa

Wymagania dotyczące stali zbrojeniowej (siatka wzmacniająca powierzchnię torkretu) wg M.12.01.03.

2.4. Zaprawa epoksydowa lub klej

Należy zastosować firmowe środki gotowe po zmieszaniu do wbudowania.

3. Sprzęt

Wykonawca powinien dysponować sprawnym technicznie sprzętem specjalistycznym:

- urządzeniami do piaskowania i groszkowania
- torkretownicą z mieszarką,

Sprzęt należy przed przystąpieniem do robót przedstawić Inżynierowi do zaakceptowania.

4. Transport

Materiały mogą być przewożone środkami transportu, odpowiednimi dla danego asortymentu, zapewniającymi zabezpieczenie ich przed niekorzystnymi wpływami atmosferycznymi.

5. Wykonanie robót

5.1. Ogólne warunki wykonania robót

Ogólne warunki wykonania robót podano w STWiORB D-M.00.00.00 „Wymagania ogólne”

5.2. Zakres wykonywanych robót

Roboty związane z wykonaniem betonu natryskowego może wykonywać tylko firma posiadająca doświadczenie i udokumentowane kwalifikacje.

Przebieg torkretowania powinien być zgodny z harmonogramem robót, opracowanym na podstawie Dokumentacji Projektowej.

Zasadniczymi kryteriami doboru składu mieszanki są: wytrzymałość na ściskanie, szczelność i mrozoodporność torkretu. Dla suchej mieszanki uziarnienie o wilgotności 2÷4% powinno być dobrane w taki sposób, by krzywa przesiewu mieściła się w granicach określonych w punkcie 2. Stosować kruszywo bez doziarnienia.

Skład mieszanki należy dostosować do stanu podłoża oraz warunków środowiska i zagrożenia korozyjnego.

Do torkretowania i w przeciętnych warunkach należy przyjmować skład mieszanki betonowej wg następujących zasad:

- zawartość cementu 300 - 350 kg/m³ w przypadku cementu 42,5,
- wskaźnik w/c od 0,40 do 0,55 - dla mokrej mieszanki,

- wskaźnik w/c od 0,35 do 0,50 - dla suchej mieszanki,
- piasek 820 do 600 kg/m³.
- domieszki i dodatki wg kart technologicznych producenta

Składniki mieszanki należy dozować wyłącznie wagowo z dokładnością $\pm 2\%$ dla cementu i 3% dla kruszywa.

Ilość wody ustala się doświadczalnie. Pierwszą próbę należy w przypadku metody suchej przeprowadzić z minimalną ilością wody 15%.

5.2.1. Rusztowania stojące lub podwieszane.

5.2.2. Przygotowanie powierzchni do torkretowania

Powierzchnia betonu przygotowana do ułożenia torkretu nie może zawierać lokalnych wgłębień ani wystających fragmentów (aby nie występowały nagłe zmiany grubości narzucanej warstwy betonu).

Gładkie powierzchnie i skorodowane powinny być oczyszczone i uszorstnione przez przedrapanie szczotkami stalowymi, piaskowanie, piaskowanie z groszkowaniem lub zastosowanie metody hydrodynamicznej. Należy zwrócić uwagę na skucie w całości warstw skorodowanych i zagrożonych korozją.

Inżynier może nakazać zbadanie zasadowości betonu przy pomocy fenoloftaleiny, oraz głębokości karbonatyzacji oraz zbadanie w skuwanych warstwach zawartość chlorku siarczanów. Skuć należy warstwy o pH<8 oraz z chlorkami.

W przypadku gdy skucie powierzchniowej warstwy betonu spowodowało odsłonięcie zbrojenia, należy skuwać tak głęboko, aby umożliwić oczyszczenie zbrojenia (np. przez piaskowanie i groszkowanie) na całym jego obwodzie. W przypadku odkrywania pręta na całym obwodzie beton poza prętem należy odkuć na głębokość minimum 1 cm. Odstępstwo od powyższej zasady istnieje, jeśli wynika to bezpośrednio ze wskazania w Dokumentacji Projektowej. W takiej sytuacji oczyszczeniu podlega tylko fragment odsłoniętego zbrojenia.

Podłoże przeznaczone do torkretowania powinno być nasycone wodą, aby nie następowało odciąganie wody ze świeżego torkretu oraz w celu wywołania pęcznienia podłoża betonowego dla zrekompensowania różnicy skurczów świeżego torkretu i starego podłoża. Takie nasycenie powinno być prowadzone przez minimum 2 - 3 dni.

Powierzchnia zostanie oczyszczona przez piaskowanie oraz bezpośrednio przed torkretowaniem przez przedmuchiwanie sprężonym powietrzem lub strumieniem wody pod ciśnieniem.

Powierzchnia betonu zostanie oczyszczona poprzez skucie warstwy uszkodzonego betonu oraz przepiaskowanie i groszkowanie, a bezpośrednio przed torkretowaniem przez przedmuchiwanie sprężonym powietrzem lub strumieniem wody

W przypadku, gdy grubość natrysku przekracza 4 cm beton należy stosować na wcześniej osiatkowaną lub zazbrojoną powierzchnię. Siatkę kotwić do betonu za pomocą kotew z prętów zbrojeniowych, wklejanych na zaprawę lub klej epoksydowy.

5.2.3. Zabezpieczenie antykorozyjne zbrojenia

Odkryte zbrojenie w istniejących elementach oczyścić metodą strumieniowo-ścierną do 2. stopnia czystości wg PN-ISO-8501-1:1996 i następnie zabezpieczyć antykorozyjnie poprzez dwukrotne pokrycie metodami malarskimi, firmowym preparatem antykorozyjnym na bazie cementu przeznaczonym do zabezpieczenia antykorozyjnego, zaakceptowanym przez Inżyniera.

W przypadku stwierdzenia korozji 20% przekroju pręta zbrojeniowego należy wzmocnić zbrojenie prętami uzupełniającymi lub odcinki zniszczone pręta usunąć i zastąpić nowymi. Projekt naprawy powinien zawierać sposób wykonania zbrojenia uzupełniającego.

W miejscach określonych w Dokumentacji Projektowej należy zastosować torkret z dodatkiem inhibitorów korozji.

Pierwszą warstwę powłoki antykorozyjnej nanieść tego samego dnia, kiedy oczyszczono stal.

5.2.4. Torkretowanie

W czasie nakładania betonu natryskowego należy przestrzegać następujących zasad:

- grubość narzucanej warstwy – 2÷5 cm, lub zgodnie z Dokumentacją Projektową
- duże wnęki wypełnić wcześniej przed właściwym torkretowaniem,
- nie wypełniać torkretem wąskich rys, szczelin i pęknięć,
- torkret wykonywać od dołu w górę warstwami o grubości 1÷3 cm,

- przerwy w natryskiwaniu (betonowaniu) poszczególnych warstw - od 1 do 2 dni,
- przy torkretowaniu powierzchni zbrojonych grubości pierwszej warstwy powinna być tak dobrana, aby całkowicie wypełniła przestrzeń pod prętami i pomiędzy prętami,
- warstwa torkretu powinna być jednorodna, bez rakowin i pustek powietrznych,
- torkretowanie powinno odbywać się w następujących warunkach atmosferycznych:
 - temperatura powietrza co najmniej + 5 °C,
 - temperatura podłoża powyżej 0 °C,
 - wilgotność względna powietrza nie powinna przekraczać 80% - dla suchej mieszanki,
 - bez intensywnego nasłonecznienia, wysuszającego wiatru i wysokiej temperatury (powyżej 35 °C), a także przy zapewnieniu w ciągu pierwszych dni po betonowaniu temperatury powietrza powyżej 0 °C,
- wbudowanie mieszanki powinno nastąpić bezpośrednio po wymieszaniu, a najpóźniej po 2 godzinach, gdy wilgotność składników jest mniejsza od 2%, 1 godziny, gdy wilgotność wynosi 2 - 4%, 0.5 godziny przy wilgotności składników powyżej 4%.

Zgoda na wykonanie kolejnej warstwy na ułożonym torkrecie powinna być wyrażona przez Inżyniera wpisem do Dziennika budowy.

Przewiduje się wykonanie 1 lub 2 warstw torkretu łącznej grubości zgodnej z Dokumentacją Projektową. Powierzchnia torkretowania i grubość torkretu może ulec zmianie w zależności od rzeczywistego stanu podpór. Każdorazowo zmiany należy uzgodnić z Inżynierem i Projektantem.

Narzucony torkret powinien być zbity, wilgotny i matowy i nie powinien uginać się pod naciskiem palca. Połysk na powierzchni świadczy o nadmiarze wody.

Wykończenie torkretu w technologii „Cut and Flash” – faktura baranka, po uprzednim wyrównaniu powierzchni.

5.2.6. Pielęgnacja torkretu

Natychmiast po zatorkretowaniu i wyrównaniu należy rozpocząć zabiegi pielęgnacyjne trwające przez 7 dni, polegające przede wszystkim na zabezpieczeniu świeżego betonu przed odparowaniem wody. Pielęgnacja polega na zraszaniu (tworzenie mgły), a nie polewaniu strumieniem wody. W przypadku, gdy wilgotność powietrza przekracza 85% można zrezygnować z tych zabiegów.

Powierzchnie torkretowane należy chronić przed deszczem, wiatrem i intensywnym nasłonecznieniem. Do chwili uzyskania przez torkret wytrzymałości 15 MPa należy torkret chronić przed mrozem.

6. Kontrola jakości robót

Ogólne zasady kontroli jakości robót podano w STWiORB D-M.00.00.00 „Wymagania ogólne”

6.1. Wymagane właściwości podłoża

Kryteria oceny podłoża, na którym dopuszczalne jest natryskiwanie torkretu są następujące:

- wytrzymałość podłoża (zdrowego-nieskorodowanego) na odrywanie metodą „pull-off”, winna wynosić co najmniej 1,0 MPa (wartość średnia nie mniejsza niż 1,5 MPa), zaś wytrzymałość gwarantowana na ściskanie, badana wg PN-B-06261: 1974, co najmniej 25 MPa,
- zawartość chlorków w stosunku do masy cementu nie większa niż 0,4%,
- podłoże nie skarbonatyzowane (pH nie mniejsze niż 10),
- czystość - wolne od mleczka cementowego, luźnych frakcji, pyłów, plam oleju, smarów,
- lokalne nierówności i zagłębienia winny być mniejsze niż 5 mm,
- nawilżenie B jednolicie ciemne i matowe - nie występują strefy suche (jasne) i widoczna (błyszcząca) błona wodna.

6.2. Wymagane właściwości torkretu (betonu)

Torkret powinien spełniać następujące wymagania:

- wytrzymałość: zgodnie z wymaganiami podanymi w Dokumentacji Projektowej dla poszczególnych elementów konstrukcyjnych - w przypadku braku wymagań dotyczących klasy betonu przyjmuje się minimum B30 (badanie wg PN-B-0450:1985),

- przyczepność do podłoża $\geq 1,5$ MPa (badanie wg Procedury IBDiM PB-TM-X1),
 - nasiąkliwość: nie większa niż 4% wg PN-88/B-06250,
 - wodoszczelność: co najmniej 0.7 MPa wg PN-88/B-06250,
- mrozoodporność: ubytek masy nie większy niż 5% oraz zmniejszenie wytrzymałości na ściskanie nie większe niż 20% po 150 cyklach zamrażania i odmrażania wg PN-B-06250:1988.
- dopuszczalna zawartość chlorków i alkaliów wg PN-B-06250:1988,

6.3. Kontrola jakości torkretu

Wykonawca obowiązany jest przedstawić Inżynierowi do zaakceptowania system kontroli wewnętrznej obejmujący wszystkie czynności technologiczne, który powinien być zgodny ze STWiORB, przedmiotowymi normami i uwzględniać "Wytyczne wykonania betonu natryskowego (torkretu) na obiektach mostowych w ciągach dróg publicznych".

Wymagane badania oraz sposoby przeprowadzania badań:

- a) wytrzymałość na ściskanie betonu należy sprawdzić co najmniej na 3 próbkach, których minimalna średnica wynosi 50 mm (przy stosunku wysokości do średnicy 1/2), wyciętych z płyty próbnej specjalnie przygotowanej i zgniecionych w prasie wytrzymałościowej wg PN-B-06250:1988. Alternatywnie można badać kostki o wymiarach 60×60×60 mm, wycięte z płyty próbnej. Za zgodą Inżyniera badanie wytrzymałości powierzchni torkretowania o grubości narztu minimum 5 cm można wykonać metodą nieniszczącą za pomocą młotka Schmidta wg PN-EN 12504-2:2002, badanie wytrzymałości należy wykonać w przypadku każdej zmiany warunków torkretowania, płyty próbne o wymiarach co najmniej 600×600×100 mm wykonać w formach stalowych lub ze sklejk i pielęgnować przez 7 dni, tak jak torkret.
- b) gęstość określić przez ważenie w wodzie i powietrzu po 7 i 28 dniach - pomiar z dokładnością 10 kg/m³.
- c) przyczepność do podłoża należy sprawdzać wizualnie w czasie wykonywania torkretu oraz po zakończeniu pielęgnacji metodą pull-off w liczbie 3 próby na każde rozpoczęte 100 m² torkretowanej powierzchni, przyczepność powinna być badana na rdzeniach o średnicy 50÷60 mm, wywierconych w konstrukcji na głębokość większą co najmniej o 5 mm od grubości torkretu. Siła powinna być przykładana osiowo z szybkością 1 do 3 MPa/min.
- d) wytrzymałość betonu na zginanie na beleczkach o wymiarach 75×125×600 mm, obciążenie przykładać do osiągnięcia ugięcia 0,5 mm z szybkością zapewniającą przyrost ugięcia 0,25±0,05 mm/min, a do osiągnięcia ugięcia 4 mm z szybkością 1 mm/min.
- e) wodoszczelność zgodnie z PN-B-06250:1988,
- f) mrozoodporność zgodnie z PN-B-06250:1988 (PN-B-04500:1985),
- g) moduł sprężystości, określony zgodnie z PN-B-06250:1988 (PN-B-04500:1985),
- h) przed wykonaniem kolejnego etapu robót należy bezwzględnie przestrzegać zasady odbioru etapu poprzedzającego.

6.4. Wymagania BHP

Należy bezwzględnie przestrzegać obowiązujących dla robót budowlanych przepisów bhp, szczególnie zwracając uwagę na prace prowadzone na wysokościach i z urządzeniami ciśnieniowymi.

Wykonawca robót ma obowiązek zgromadzić, bądź przygotować odpowiednie instrukcje bhp i zapoznać z nimi zatrudnionych przy torkretowaniu pracowników.

7. Obmiar robót

Jednostka obmiaru jest 1 m³ mieszanki torkretu ułożonej na odpowiedniej powierzchni i o zadanej grubości zgodnie z Dokumentacją Projektową i pomiarem w terenie.

Ogólne zasady obmiaru robót podano w STWiORB D-M.00.00.00 „Wymagania ogólne”

8. Odbiór robót

Ogólne zasady odbioru robót podano w STWiORB D-M.00.00.00 „Wymagania ogólne”

Prawidłowość przygotowania powierzchniowej warstwy betonu, przeznaczonej do torkretowania i założenia siatek zbrojeniowych ocenia i odbiera Inżynier stosownym wpisem do Dziennika Budowy.

Roboty uznaje się za wykonane zgodnie z dokumentacją projektową, ST i wymaganiami Inżyniera, jeżeli wszystkie pomiary i badania z zachowaniem tolerancji wg pktu 6 dały wyniki pozytywne.

9. Podstawa płatności

Ogólne warunki płatności podano w ST.00.00.

Cena wykonania robót obejmuje:

- prace pomiarowe i przygotowawcze,
- zakup i transport materiałów do wykonania robót,
- wykonanie, przestawianie i rozbiórka rusztowania roboczego,
- przygotowanie podłoża - usunięcie skorodowanego części oraz oczyszczenie poprzez piaskowanie,
- sprawdzenie stanu podłoża,
- wiercenie otworów i wklejenie prętów kotwiących,
- montaż zbrojenia przeciwskurczowego,
- oczyszczenie istniejącego odkrytego zbrojenia i zabezpieczenie antykorozyjne,
- uzupełnienie skorodowanych prętów zbrojeniowych,
- nawilżenie powierzchni podłoża,
- wykonanie mieszanki natrysku,
- torkretowanie elementów mostu,
- wyrównanie krawędzi torkretu w narożnikach,
- wyrównanie powierzchni torkretu i wykończenie torkretu (zatarcie na gładko),
- pielęgnacja wykonanego betonu natryskowego,
- oczyszczenie miejsca pracy i usunięcie zbędnych materiałów poza pas drogowy,
- przeprowadzenie niezbędnych badań laboratoryjnych i pomiarów wymaganych w specyfikacji,

10. Przepisy związane

PN-80/B-01800	Antykorozyjne zabezpieczenie w budownictwie. Konstrukcje betonowe i żelbetowe. Klasyfikacje i określenie środowisk.
PN-85/B-01805	Antykorozyjne zabezpieczenie w budownictwie. Konstrukcje betonowe i żelbetowe. Ogólne zasady ochrony.
PN-88/B-01807	Antykorozyjne zabezpieczenie w budownictwie. Konstrukcje betonowe i żelbetowe. Zasady diagnostyki.
PN-91/B-01813	Antykorozyjne zabezpieczenie w budownictwie. Konstrukcje betonowe i żelbetowe. Zabezpieczenie powierzchniowe. Zasady doboru.
PN-92/B-01814	Antykorozyjne zabezpieczenie w budownictwie. Konstrukcje betonowe i żelbetowe. Metoda badań przyczepności powłok ochronnych.
PN-88/B-06250	Beton zwykły.
PN-74/B-06262	Metoda sklerometryczna badania wytrzymałości betonu na ściskanie za pomocą młotka Schmidta typu IV.
PN-86/B-06712	Kruszywa mineralne do betonu zwykłego.
PN-78/B-06714/34	Kruszywa mineralne. Oznaczenie reaktywności alkalicznej.
PN-EN 196-1:2006	Metody badania cementu. - Część 1. Oznaczanie wytrzymałości.
PN-EN 196-2:2006	Metody badania cementu. - Część 2. Analiza chemiczna cementu.
PN-EN 196-3:2006	Metody badania cementu. Część 3. Oznaczanie czasu wiązania i stałości objętości

PN-EN 196-6:2011	Metody badania cementu. Oznaczanie stopnia zmielenia.
PN-EN 196-7:2009	Metody badania cementu. Sposoby pobierania i przygotowywania próbek.
<i>PN-EN 196-21:1996</i>	<i>Metody badania cementu. Oznaczanie zawartości chlorków, dwutlenku węgla i alkaliów w cemencie</i>
<i>PN-EN 196-21/Ak:1996</i>	<i>Metody badania cementu. Oznaczanie zawartości chlorków, dwutlenku węgla i alkaliów w cemencie; uzupełnienie krajowe dotyczące aparatury do oznaczania CO₂</i>
PN-EN 197-1:2012	Cement. Skład, wymagania i kryteria zgodności dotyczące cementów powszechnego użytku
PN-EN 197-2:2002	Cement. Ocena zgodności
PN-EN 206-1:2003	Beton. Część 1: Wymagania właściwości, produkcja i zgodność.
PN-EN 12390-2:2001	Badania betonu.00.00. Część 2: Wykonywanie i pielęgnacja próbek do badań wytrzymałościowych.
<i>PN-88/B-32250</i>	<i>Materiały budowlane. Woda do betonów i zapraw.</i>
PN-EN 1008:2004	Woda zarobowa do betonu. Specyfikacja pobierania próbek, badanie i ocena przydatności wody zarobowej do betonu, w tym wody odzyskanej
PN-75/S-96015	Drogowe i lotniskowe nawierzchnie z betonu cementowego.

Wymagania techniczne wykonania i odbioru betonu natryskiwanego (torkretu) na obiektach mostowych (WTW). GDDP, Warszawa 1990.

ROZPORZĄDZENIE MINISTRA TRANSPORTU I GOSPODARKI MORSKIEJ z dnia 30 maja 2000 r. w sprawie warunków technicznych, jakim powinny odpowiadać drogowe obiekty inżynierskie i ich usytuowanie. (Dz. U. Nr 63 poz. 735 - z dnia 3.08 2000 r.)

UWAGA: Norma PN-EN 12620:2004 nie ma Wytycznych Technicznych dla kruszywa do betonu w robotach drogowych i mostowych i dlatego ww. normę oraz normy PN-EN związane z nią podano jedynie w celach informacyjnych.

M.13.02.00 BETON NIEKONSTRUKCYJNY

M.13.02.01. BETON KLASY <C20/25 W DESKOWANIU

1. WSTĘP

1.1. Przedmiot Specyfikacji Technicznej Wykonania i Odbioru Robót Budowlanych (STWiORB)

Przedmiotem niniejszej Specyfikacji Technicznej Wykonania i Odbioru Robót Budowlanych są wymagania dotyczące wykonania i odbioru Robót budowlanych polegających na wbudowaniu betonu poniżej C20/25 w ramach „REMONTU WIADUKTU DROGOWEGO nad linia kolejową NR 131 w km 127,155 w miejscowości GUMNISKO”..

1.2. Zakres stosowania STWiORB

Specyfikacja jest stosowana jako dokument przetargowy i kontraktowy przy realizacji Robót wymienionych w punkcie 1.1.

1.3. Zakres robót objętych STWiORB

Ustalenia zawarte w niniejszej STWiORB mają zastosowanie przy wykonywaniu betonu konstrukcyjnego w elementach:

- beton wyrównawczy pod płyty przejściowe

1.4.Określenia podstawowe

Określenia podane w niniejszej STWiORB są zgodne z obowiązującymi polskimi normami i D-M-00.00.00 [1] oraz STWiORB M.13.01.00, pkt 1.4.

Beton niekonstrukcyjny – beton w elementach obiektu mostowego, ustalonych w dokumentacji projektowej, o wytrzymałości mniejszej niż wytrzymałość betonu klasy C20/25.

1.5.Ogólne wymagania dotyczące robót

Ogólne wymagania dotyczące robót podano w D-M.00.00.00, pkt 1. oraz STWiORB M-13.01.00.

2. MATERIAŁY

Ogólne wymagania dotyczące materiałów, ich pozyskiwania i składowania, podano w STWiORB D-M.00.00.00 „Wymagania ogólne”.

2.1. Wytrzymałość betonu i klasy ekspozycji

Beton powinien mieć wytrzymałość określoną klasą zgodną z dokumentacją projektową.

Klasy ekspozycji wg PN-EN 206 dla betonu podłoża: X0

2.2. Składniki mieszanki betonowej

2.2.1. Cement

Do wykonania betonu klasy poniżej C20/25 powinny być zastosowane cementy portlandzkie, spełniające wymagania PN-EN 197-1:

- cement portlandzki CEM I o całkowitej zawartości alkaliów $\text{Na}_2\text{O}_{\text{eq}}$ według PN-EN 1962 do 0,8 % i początku wiązania według PN-EN 196-3 powyżej 120 minut,
- cement portlandzki żuźlowy CEM II/A-S o całkowitej zawartości alkaliów $\text{Na}_2\text{O}_{\text{eq}}$ według PN-EN 196-2 do 0,8 %,
- cement portlandzki żuźlowy CEM II/B-S o całkowitej zawartości alkaliów $\text{Na}_2\text{O}_{\text{eq}}$ według PN-EN 196-2 do 0,9% .

2.2.2. Kruszywo

Kruszywo do wykonania betonu klasy poniżej C20/25 powinno odpowiadać wymaganiom normy PN-EN 12620 dla kruszyw do betonu i PN-EN 206.

Jako kruszywo grube powinny być zastosowane kruszywa naturalne o maksymalnym wymiarze ziarna nie większym niż 31,5 mm spełniające następujące wymagania podane w tablicy 1:

Tablica 1. Wymagania dla kruszywa grubego

Lp.	Właściwości kruszywa	Wymagania	
1	Uziarnienie według PN-EN 933-1 w zależności od wymiaru kruszywa, kategoria nie niższa niż:		
	D/d ≤ 2 lub D ≤ 11,2 mm	G _c 85/20	
	D/d > 2 i D > 11,2 mm	G _c 90/15	
2	Tolerancja uziarnienia w zależności od wymiaru kruszywa, kategorie:		
	a) D > 11,2 mm i D/d > 2	G _T 15 dla D/d < 4	
	b) D ≤ 11,2 mm i D/d > 4	G _T 17,5 dla D/d ≥ 4	
3	Zawartość pyłów według PN-EN 933-1 ; kategoria nie wyższa niż:	f _{1,5}	
4	Kształt kruszywa grubego według PN-EN 933-3 lub według PN-EN 933-4 ; kategoria nie wyższa niż:	FI20 lub SI20	
5	Mrozoodporność według PN-EN 1367-6 w 1 % NaCl, badana na kruszywie o wymiarze 8/16; wartość nie wyższa niż w %: oraz odporność kruszywa na rozdrabnianie według PN-EN 1097-2 badana na kruszywie o wymiarze 10/14, rozdz.5; kategoria nie wyższa niż:	7	LA ₂₅
		2	LA ₄₀
6	Gęstość ziaren według PN-EN 1097-6 , rozdz. 7,8 lub 9:	deklarowana przez producenta	
7	Gęstość nasypowa według PN-EN 1097-3	deklarowana przez producenta	
8	Nasiąkliwość według PN-EN 1097-6 , rozdz. 7,8 lub 9:	WA ₂₄ deklarowana przez producenta	
9	Skład chemiczny - uproszczony opis petrograficzny według PN-EN 932-3:	deklarowany przez producenta	
10	Reaktywność alkaliczno - krzemionkowa; stopień potencjalnej reaktywności według PN-B-06714-46 :	stopień potencjalnej reaktywności 0 ¹⁾	
11	Zawartość siarczanów rozpuszczalnych w kwasie według PN-EN 1744-1 , rozdz.12, nie wyższa niż kategoria:	AS _{0,2}	
12	Zawartość siarki całkowitej według PN-EN 1744-1 , rozdz.11; wartość nie wyższa niż w %:	1	
13	Zawartość chlorków rozpuszczalnych w wodzie według PN-EN 1744-1 , rozdz.7; wartość nie wyższa niż w %:	0,02	
14	Zanieczyszczenia lekkie według PN-EN 1774-1 p. 14.2; wartość nie wyższa niż w %:	0,1	
15	Zawartość substancji organicznych według PN-EN 1744-1 p.15.1:	barwa nie ciemniejsza niż wzorcowa	

¹⁾ w przypadku stwierdzenia, że badane kruszywo odpowiada 1 stopniowi potencjalnej reaktywności alkalicznej dla potwierdzenia ostatecznej oceny reaktywności alkalicznej należy wykonać dodatkowe badania kruszywa metodą beleczkową według ASTM C 1260-14 Test Method for Potential Alkali Reactivity of Aggregates (Mortar-Bar Method), z cementem stosowanym przez wykonawcę. Do betonu nie dopuszcza się kruszywa, dla którego oznaczona po 14 dniach rozszerzalność liniowa beleczek będzie większa niż 0,1%

Jako kruszywo drobne powinno być stosowane kruszywo o uziarnieniu nie większym niż 4 mm, spełniającym następujące wymagania podane w tablicy 2

Tablica 2. Wymagania dla kruszywa drobnego

Lp.	Właściwości kruszywa	Wymagania
1	Uziarnienie według PN-EN 933-1 ; wymagana kategoria:	G _F 85
2	Zawartość pyłów według PN-EN 933-1 ; kategoria nie wyższa niż:	f ₃ *
3	Tolerancje deklarowanego typowego uziarnienia kruszywa drobnego	zgodnie z tablicą C. 1 w normie PN-EN 12620
4	Gęstość ziaren według PN-EN 1097-6 , rozdz. 7,8 lub 9	deklarowana przez producenta
5	Gęstość nasypowa według PN-EN 1097-3	deklarowana przez
6	Reaktywność alkaliczno - krzemionkowa; stopień potencjalnej reaktywności według PN- B-06714-46 :	stopień potencjalnej reaktywności 0 ¹⁾
7	Zawartość siarczanów rozpuszczalnych w kwasie według PN-EN 1744-1 ,rozdz.12; nie wyższa niż kategoria:	AS _{0,2}
8	Zawartość siarki całkowitej według PN-EN 1744-1 , rozdz.11; wartość nie wyższa niż w %:	1
9	Zanieczyszczenia lekkie według PN-EN 17741 , p. 14.2; wartość nie wyższa niż w %:	0,5
10	Zawartość substancji organicznych według PN- EN 1744-1 , p.15.1:	barwa nie ciemniejsza niż wzorcowa

1) w przypadku stwierdzenia, że badane kruszywo odpowiada 1 stopniowi potencjalnej reaktywności alkalicznej dla potwierdzenia ostatecznej oceny reaktywności alkalicznej należy wykonać dodatkowe badania kruszywa metodą beleczkową według ASTM C 1260-14 Test Method for Potential Alkali Reactivity of Aggregates (Mortar-Bar Method), z cementem stosowanym przez wykonawcę. Do betonu nie dopuszcza się kruszywa, dla którego oznaczona po 14 dniach rozszerzalność liniowa beleczek będzie większa niż 0,1%

**) zawartość pyłów mineralnych, badana wg PN-EN 933-1 na etapie weryfikacji materiału i kontroli bieżącej dostaw nie powinna być większa 1,5%

Łączne uziarnienie kruszywa powinno mieścić się w granicach podanych w tablicy.3.

Tablica 3. Zalecane krzywe uziarnienia kruszywa do betonu

Sito #, [mm]	Ułamek masowy kruszywa przechodzącego przez sito, [%]	Ułamek masowy kruszywa przechodzącego przez sito, [%]	Ułamek masowy kruszywa przechodzącego przez sito, [%]
	wymiar kruszywa D < 16,0 mm	wymiar kruszywa D < 22,4 mm	wymiar kruszywa D < 31,5 mm
0,25	3-8	2-9	2-8
0,50	7-20	5-17	5-18
1,0	12-32	9-26	8-28
2,0	21-42	16-38	14-37
4,0	36-56	28-51	23-47
8,0	60-76	45-67	38-62
16,0	100	73-91	62-80
22,4	-	100	76-92
31,5	-	-	100

Łącznie uziarnienie kruszywa powinno mieścić się w krzywych granicznych podanych w tablicy 3.

Przed użyciem kruszywa do betonu konieczna jest akceptacja Inżyniera, która powinna być wydana na podstawie:

- krajowej deklaracji zgodności z Polską Normą, nie mającą statusu normy wycofanej lub Aprobata Techniczną i oznaczenia znakiem budowlanym albo deklaracji zgodności z Polską Normą wprowadzającą normę zharmonizowaną na wyrób budowlany lub Europejską Aprobata Techniczną oraz oznaczenia CE
- przeprowadzonych na budowie badań kruszywa obejmujących:
 - oznaczenie składu ziarnowego wg PN-EN 933-1,

- oznaczenie kształtu ziarn wg PN-EN 933-4 (dotyczy kruszywa grubego),
- oznaczenie zawartości zanieczyszczeń obcych,
- oznaczenie zawartości grudek gliny (oznaczać jak zawartość zanieczyszczeń obcych),
- oznaczenie zawartości pyłów mineralnych wg PN-EN 933-1,
- należy prowadzić bieżącą kontrolę wilgotności kruszywa dla korygowania recepty roboczej betonu.

W przypadku, gdy kontrola wykaże niezgodność cech z wymaganiami użycie kruszywa może nastąpić po jego uszlachetnieniu, np. przez dodatek odpowiednich frakcji.

Inżynier Kontraktu zgodnie z przepisami ustawy z dnia 16 kwietnia 2004r. o wyrobach budowlanych może dopuścić, na podstawie otrzymanych badań do jednostkowego zastosowania w danym obiekcie budowlanym kruszywo nie posiadające oznaczenia znakiem budowlanym lub znakiem CE.

2.2.3. Woda zarobowa do betonu

Woda zarobowa do betonu powinna odpowiadać wymaganiom normy PN-EN 1008 i M.13.01.00.. Bez badań laboratoryjnych można stosować wodociągową wodę pitną.

2.2.4. Ustalanie składu mieszanki betonowej

Skład mieszanki betonowej powinien być ustalony zgodnie z STWiORB oraz normą PN-EN 206 tak, aby przy najmniejszej ilości wody zapewnić szczelne ułożenie mieszanki w wyniku zagęszczania przez wibrowanie. Skład mieszanki betonowej ustala laboratorium Wykonawcy lub wytwórni betonów i wymaga on zatwierdzenia przez Inżyniera.

2.3. Wymagane właściwości betonu

Dla betonów klasy C 20/25 stosuje się tylko wymagania dotyczące wytrzymałości na ściskanie.

3. SPRZĘT

Ogólne wymagania dotyczące sprzętu podano w STWiORB D-M.00.00.00 „Wymagania ogólne”.

Mieszanka betonowa powinna być produkowana w zautomatyzowanych wytwórniach zapewniających:

- dokładność dozowania poszczególnych składników,
- dokonywanie pomiaru wilgotności kruszyw z automatyczną korektą dozowanej wody zarobowej do mieszanki,
- równomierne rozprowadzenie składników,
- uzyskanie jednorodnej konsystencji.

Wytwórnia powinna być przystosowana do pracy w warunkach zimowych, tzn. zaopatrzona w systemy ogrzewania wody i kruszyw oraz odpowiednie, termoizolowane pomieszczenia.

Cement, kruszywa oraz dodatki proszkowe należy dozować masowo. Woda zarobowa, domieszki oraz ciekłe dodatki mogą być dozowane masowo lub objętościowo.

Dopuszczalne tolerancje dozowania składników mieszanki według PN-EN 206 podano w poniższej tabeli:

Składniki mieszanki betonowej	Cement, woda, kruszywo, domieszki i dodatki stosowane w ilości > 5 %	Domieszki i dodatki stosowane w ilości < 5 %
Dopuszczalne tolerancje (w % wagowo)	± 3 %	± 5 %

Wytwórnia powinna posiadać zakładowy system kontroli produkcji betonu zgodny z wymaganiami PN-EN 206.

4. TRANSPORT

Ogólne wymagania dotyczące transportu podano w STWiORB D-M-00.00.00 „Wymagania ogólne”.

Organizacja transportu (dobór środków, czas trwania) powinna zapewnić dostarczenie do miejsca układania mieszanki betonowej o takim stopniu ciekłości, jaki został przyjęty przy ustalaniu składu betonu dla danego sposobu zagęszczania i rodzaju elementu obiektu.

Podczas załadunku, transportu i rozładunku, a także transportu wewnętrznego na placu budowy, należy zminimalizować niepożądane zmiany jakości mieszanki betonowej, takie jak segregacja składników, wydzielanie się wody, wyciek zaczynu i wszelkie inne zmiany.

W czasie transportu mieszanki betonowej należy zachować następujące wymagania:

- mieszanka powinna być dostarczona na miejsce ułożenia w zasadzie bez przeładunku; w razie konieczności liczba przeładowań powinna być jak najmniejsza,
- pojemniki, w których przewożona jest mieszanka, powinny zapewnić możliwość stopniowego ich opróżniania oraz łatwość oczyszczania i przepłukiwania.

Transport mieszanki betonowej w pojemnikach samochodowych (gruszkach), mieszających ją w czasie jazdy, powinien być tak zorganizowany, aby wyładunek następował bezpośrednio nad miejscem ułożenia mieszanki lub - jeżeli jest to niemożliwe - w pobliżu betonowanego elementu obiektu. W miejscu układania mieszanka betonowa może być transportowana za pomocą:

- pomp zamontowanych na podwoziu samochodowym z ruchomym wysięgnikiem,
- pomp stacjonarnych z zastosowaniem systemu rurociągów i specjalistycznych urządzeń do betonu,
- urządzeń dźwigowych przy zastosowaniu specjalnych pojemników do przenoszenia mieszanki na miejsce jej układania.

Czas transportu mieszanki betonowej (od momentu załadunku samochodu do jego wyładunku) nie powinien przekraczać okresu wstępnego wiązania. W przypadku mieszanki betonowej nie zawierającej domieszek o działaniu opóźniającym, w temperaturze otoczenia atmosferycznej nie przekraczającej +20°C, pojemniki samochodowe należy całkowicie rozładować w czasie nie dłuższym niż 90 min, licząc od chwili pierwszego kontaktu wody z cementem. Dla cementów o stwierdzonym czasie początku wiązania powyżej 180 min pojemniki samochodowe należy całkowicie rozładować w czasie nie dłuższym niż 120 min, licząc od chwili pierwszego kontaktu wody z cementem.

Warunki dostawy mieszanki betonowej do miejsca jej układania powinny być zgodne z wymaganiami PN-EN 206.

5. WYKONANIE ROBÓT

Ogólne zasady wykonywania robót podano w STWiORB D-M.00.00.00 „Wymagania ogólne”.

5.1. Wykonanie robót betonowych

Wykonanie robót betonowych - zgodnie z wymaganiami podanymi w STWiORB M-13.01.00. pkt.5.

Wykonawca przedstawi Inżynierowi do akceptacji projekt organizacji i harmonogram robót uwzględniający wszystkie warunki, w jakich będą wykonywane roboty betonowe.

Wykonanie robót powinno być poprzedzone odbiorem przez Inżyniera podłoża na poziomie posadowienia pod względem przydatności gruntu do posadowienia elementu.

Podłoże winno być równe, czyste i odwodnione. Beton winien być rozkładany w miarę możliwości w sposób ciągły z zachowaniem kontroli grubości oraz rzędnych wg rysunków. W czasie betonowania należy górną powierzchnię betonu wyprofilować w spadku oraz pozostawić wgłębienie w najniższym punkcie w celu możliwości prawidłowego odwodnienia wykopu.

Wykonanie deskowania – zgodnie ze STWiORB M-13.01.00.

6. KONTROLA JAKOŚCI ROBÓT

Ogólne zasady kontroli jakości robót podano w WWiORB D-M.00.00.00 „Wymagania ogólne”.

6.1. Badania przed przystąpieniem do robót

Przed przystąpieniem do robót Wykonawca powinien:

- a) uzyskać wymagane dokumenty, dopuszczające wyroby budowlane do obrotu i powszechnego stosowania (oznaczenie CE lub znakiem budowlanym, ew. deklaracje właściwości użytkowych, aprobaty techniczne lub badania materiałów wykonane przez dostawców itp.) i na ich podstawie sprawdzić zgodność materiałów z wymaganiami punktu 2 niniejszej specyfikacji.
- b) wykonać własne badania właściwości materiałów przeznaczonych do wykonania robót, z uwzględnieniem wymagań podanych w punkcie 2 niniejszej STWiORB.

Inżynier Kontraktu zgodnie z przepisami ustawy z dnia 16 kwietnia 2004r. o wyrobach budowlanych może dopuścić, na podstawie otrzymanych badań do jednostkowego zastosowania w danym obiekcie budowlanym wyrób budowlany nie posiadający oznaczenia znakiem budowlanym lub znakiem CE

6.2. Kontrola jakości betonu

Kontroli podlegają:

- wytrzymałość betonu na ściskanie.

Próbki do badania wytrzymałości na ściskanie betonu pobiera się zgodnie z planem pobierania i badania próbek. Na stanowisku betonowania należy pobierać próbki o liczności określonej w planie, lecz nie mniej niż 6 próbek z jednego elementu lub grupy elementów betonowanych tego samego dnia oraz dodatkowo, w przypadku wątpliwości związanych z jakością.

Typ próbek do badania wytrzymałości na ściskanie określono w PN-EN 12390-1. Badanie betonu, z wyjątkiem przypadków specjalnych, powinno być przeprowadzone na próbkach z betonu w wieku 28 dni. Badanie wytrzymałości na ściskanie przeprowadza się zgodnie z PN-EN 12390-3 na próbkach sześciennych o boku 150 mm lub o walcowych o wymiarach 150/300 mm. Sposób pobrania próbek powinien być zgodny z PN-EN 12350-1. Próbki poddaje się pielęgnacji według PN-EN 12390-2.

Wynik badania powinien stanowić średnią z wyników dwóch lub więcej próbek do badania wykonanych z jednej próbki mieszanki i badanych w tym samym wieku. Wyniki różniące się o więcej niż 15 % od średniej należy pominąć. W przypadku certyfikowanej kontroli produkcji uznaje się, że określona objętość betonu należy do danej klasy jeżeli spełnia kryteria identyczności podane w tabeli:

Liczba „ n ” wyników badań wytrzymałości na ściskanie na próbkach z określonej objętości	Kryterium 1 średnia z „ n ” wyników (f_{cm}) N/mm ²	Kryterium 2 dowolny pojedynczy wynik (f_{ci}) N/mm ²
1	Nie stosuje się	$\geq f_{ck} - 4$
2-4	$\geq f_{ck} + 1$	$\geq f_{ck} - 4$
5-6	$\geq f_{ck} + 2$	$\geq f_{ck} - 4$

W przypadku betonu wytwarzanego w warunkach niecertyfikowanej kontroli produkcji badanie identyczności pod względem wytrzymałości na ściskanie należy przeprowadzić sprawdzając kryteria zgodności podane w tabeli:

Liczba „ n ” wyników badań wytrzymałości na ściskanie na próbkach z określonej objętości	Kryterium 1 średnia z „ n ” wyników (f_{cm}) N/mm ²	Kryterium 2 dowolny pojedynczy wynik (f_{ci}) N/mm ²
3	$\geq f_{ck} + 4$	$\geq f_{ck} - 4$

f_{cm} - średnia z n wyników badania wytrzymałości serii n próbek,

f_{ck} - wytrzymałość charakterystyczna na ściskanie,

f_{ci} - pojedynczy wynik badania wytrzymałości z serii n próbek.

6.3. Tolerancje wymiarów

Wymiary elementów nie powinny różnić się od projektowanych więcej niż o 1,0 cm.

6.4. Kontrola deskowań

Każde deskowanie powinno podlegać odbiorowi. Przedmiotem kontroli w czasie odbioru powinny być:

- rodzaj użytego materiału na zgodność z projektem technologicznym,
- szczelność deskowań w płaszczyznach i narożach,
- poziom krawędzi i powierzchni deskowań przed betonowaniem i porównanie z poziomem wymaganym

7. OBMIAR ROBÓT

Jednostką obmiaru jest wykonana i odebrana protokołem Odbioru Końcowego jednostka (m³).

8. ODBIÓR ROBÓT

Ogólne zasady odbioru robót podano w STWiORB D-M.00.00.00 „Wymagania ogólne”.

Roboty uznaje się za wykonane zgodnie z dokumentacją projektową, STWiORB i wymaganiami Inżyniera, jeżeli wszystkie pomiary i badania z zachowaniem tolerancji wg punktu 6 dały wyniki pozytywne.

8.1. Odbiór robót zanikających i ulegających zakryciu

Odbiorowi robót zanikających i ulegających zakryciu podlegają:

- wykonanie deskowań,
- wykonanie betonu w podłożu fundamentów.
- wykonanie betonu wypełniającego za studniami

Odbiór tych robót powinien być zgodny z wymaganiami D-M.00.00.00 „Wymagania ogólne” oraz niniejszej STWiORB.

9. PODSTAWA PŁATNOŚCI

9.1. Ogólne ustalenia dotyczące podstawy płatności

Ogólne ustalenia dotyczące podstawy płatności wg STWiORB D-M-00.00.00 "Wymagania ogólne" pkt 9.

9.2. Cena jednostkowa

Jak w STWiORB M.13.01.00

Cena jednostkowa nie obejmuje wykonania betonu wyrównawczego/uzupełniającego.

10. PRZEPISY ZWIĄZANE

10.1. Normy

PN-EN 197-1	Cement. Część 1: Skład, wymagania i kryteria zgodności dotyczące cementów powszechnego użytku.
PN-EN 933-1	Badanie geometrycznych właściwości kruszyw. Oznaczanie składu ziarnowego.
PN-EN 933-4	Badania geometrycznych właściwości kruszyw. Część 4. Oznaczanie kształtu ziarn
PN-EN 1008	Woda do zarobowa do betonów.
PN-EN 206	Beton. Wymagania, właściwości, produkcja i zgodność
PN-EN 12620	Kruszywa do betonu
PN-EN 12350-1	Badania mieszanki betonowej. Pobieranie próbek
PN-EN 12390-2	Badania betonu. Wykonywanie i pielęgnacja próbek do badań wytrzymałościowych.
PN-EN 12390-3	Badania betonu. Wytrzymałość na ścislenie próbek do badania

10.2. Inne dokumenty

STWiORB D-M.00.00.00. Wymagania ogólne

M-13.01.00. Beton konstrukcyjny

M.13.03.00. PREFABRYKATY BETONOWE

M.13.03.01. MONTAŻ PREFABRYKOWANYCH DESEK GZYMSOWYCH

1. WSTĘP

1.1. Przedmiot STWiORB

Przedmiotem niniejszej STWiORB są wymagania dotyczące wykonania i montażu prefabrykatów polimerobetonowych w ramach „REMONTU WIADUKTU DROGOWEGO nad linia kolejową NR 131 w km 127,155 w miejscowości GUMNISKO”.

1.2. Zakres stosowania STWiORB

Specyfikacja Techniczna jest stosowana jako Dokument Przetargowy i Kontraktowy przy zleceniu i realizacji Robót wymienionych w pkt.1.1.

1.3. Zakres robót objętych STWiORB

Roboty, których dotyczy Specyfikacja, obejmują wszystkie czynności związane z wykonaniem i montażem prefabrykatów gzymsowych z polimerobetonu, kotwionych w ustroju niosącym mostu oraz w ściankach gzymsowych płyty przejściowej i obejmują:

- zakup prefabrykatów,
- transport prefabrykatów z miejsca zakupu na plac budowy,
- przygotowanie prefabrykatów do montażu,
- montaż prefabrykatów ze środka transportowego lub - ze względów organizacyjnych - z miejsca składowania na budowie

1.4. Określenia podstawowe

Określenia podane w niniejszej ST są zgodne z obowiązującymi odpowiednimi normami oraz z określeniami podanymi w STWiORB D-M.00.00.00 "Wymagania ogólne" oraz STWiORB M.13.01.00 „Beton konstrukcyjny”.

Prefabrykat z betonu polimerowego - element z betonu polimerowego wykonany w formie, poza miejscem i przed czasem wbudowania go, bez względu na to, czy został wykonany na placu budowy czy w wytwórni stałej.

Polimerobeton - jest kompozytem, w którym spoiwem jest żywica poliestrowa z układem utwardzającym, a wypełniaczem mieszanka piaskowo – żwirowa i mączka kwarcowa.

1.5. Ogólne wymagania dotyczące Robót

Wykonawca Robót jest odpowiedzialny za jakość ich wykonania oraz zgodność z Dokumentacją Projektową, ST i poleceniami Inżyniera. Ogólne wymagania dotyczące Robót podano w STWiORB DM.00.00.00 „Wymagania Ogólne”.

2. MATERIAŁY

Ogólne wymagania dotyczące materiałów, ich pozyskiwania i składowania podano w STWiORB D-M.00.00.00. „Wymagania ogólne” pkt. 2.

Uszczelnienie między elementami gzymsu - materiał trwale plastyczny posiadający Aprobataę Techniczną IBDiM.

W tablicy 1 zestawiono wymagania polimerobetonu.

Tablica 1

L.p.	Właściwości	Jednostka	Wymagania
1.	Wytrzymałość gwarantowana polimerobetonu na ściskanie	MPa	> 80
2.	Wytrzymałość gwarantowana polimerobetonu na rozciąganie przy zginaniu	MPa	> 25
3.	Nasiąkliwość polimerobetonu	%	< 0.25
4.	Stopień mrozoodporności		>F 150
5.	Porowatość	%	≤ 9
6.	Twardość wg Brinella	MPa	≥160

7	Ścieralność na tarczy Boehmego	cm	0.10 – 0.30
---	--------------------------------	----	-------------

W tablicy 2 zestawiono wymagania dla elementów z polimerobetonu.

Tablica 2

L.p.	Właściwości	Jednostka	Wymagania
1.	Odchyłki długości elementów	mm	< 3
2.	Odchyłki innych niż długość wymiarów elementów	mm	< 2
3.	Odchyłki prostoliniowości	mm	< 2 < 1/500 dług
4.	Odchyłki skrzywienia przekroju mierzone wzajemnym przesunięciem odpowiadających sobie punktów przekroju	mm	< 2 < 1/500 dług
5.	Równość powierzchni: szczyrby i uszkodzenia powierzchni elementów polimerobetonowych widocznych po wbudowaniu	mm	< 1

2.1. Prefabrykaty

Powinny być wykonane w Wytwórni na podstawie Dokumentacji Roboczej opracowanej przez Producenta. Prefabrykaty muszą być wykonane w Wytwórni. Przed wykonaniem prefabrykatów należy wykonać projekt roboczy prefabrykatów dostosowując długości nietypowych prefabrykatów do długości elementów konstrukcji obiektów. Każdy prefabrykat powinien posiadać deklarację zgodności wydaną przez Wytwornię określającą jego parametry wytrzymałościowe, gabaryty oraz cechy użytych materiałów. Prawdopodobność wykonania każdego prefabrykatu powinna być potwierdzona w jego karcie odbioru.

2.2. Uszczelnienie

Do wypełniania spoin pionowych między elementami gzymsowymi należy stosować masę trwale plastyczną zgodną z STWiORB M.18.03.01. Zabezpieczenie szczelin dylatacyjnych.

3. SPRZĘT

Ogólne wymagania dotyczące sprzętu podano w STWiORB D-M.00.00.00. „Wymagania ogólne” pkt. 3. Rodzaj sprzętu, maszyn i urządzeń pozostawia się do uznania Wykonawcy po uzyskaniu akceptacji Inżyniera. Wykonawca dobierając sprzęt musi wziąć pod uwagę rodzaj powierzchni placu montażowego i dróg dojazdowych.

4. TRANSPORT

Ogólne wymagania dotyczące transportu podano w STWiORB D-M.00.00.00 „Wymagania ogólne” pkt. 4.

4.1. Transport i składowanie prefabrykatów

Załadunek, transport, rozładunek i składowanie materiałów do montażu gzymsu powinny odbywać się tak aby zachować ich dobry stan techniczny.

Prefabrykaty gzymsu mogą być przewożone dowolnymi środkami transportowymi. Załadunku i wyładunku prefabrykatów należy dokonywać za pomocą dźwigów lub przenoszenia ręcznego. Prefabrykaty należy układać na podkładach drewnianych, rzędami, długością w kierunku jazdy środka transportowego. Prefabrykaty można przewozić tylko w jednej warstwie. W celu zabezpieczenia powierzchni obrobionych przed bezpośrednim stykiem, należy je do transportu zabezpieczyć przekładkami splecionymi ze słomy lub wełny drzewnej, przy czym grubość tych przekładek nie powinna być < 5 cm.

5. WYKONANIE ROBÓT

Ogólne zasady wykonania robót podano w ST D-M.00.00.00 „Wymagania ogólne” pkt. 5.

5.1. Wymagania ogólne

Wykonawca przedstawi Inżynierowi do akceptacji Projekt organizacji i harmonogram robót uwzględniający wszystkie warunki, w jakich będą wykonywane roboty. Dokumentacja ta powinna zawierać PZJ, projekt konstrukcji tymczasowych elementów pomocniczych oraz projekt organizacji montażu wraz, z

uzasadnieniem dobranego sprzętu montażowego (dobór udźwigu i wysięgu dźwigu montażowego do ciężaru i położenia prefabrykatu).

Prefabrykaty gzymsowe są elementem wykończeniowym i stanowią jednocześnie deskowanie. Należy zwrócić szczególną uwagę na zastabilizowanie prefabrykatu przed betonowaniem. Po rozkuciu istniejącej płyty ustroju nośnego ustawia się prefabrykat gzymsu łącząc pręty wystające z prefabrykatu ze zbrojeniem odkutej płyty oraz zbrojeniem nadbetonu i betonuje się.

Uszczelnienie między prefabrykatami należy wykonać masą trwaleplastyczną na całej wysokości prefabrykatów oraz na $\frac{3}{4}$ jego grubości.

Każdy prefabrykat powinien posiadać atest Wytwórni określający jego parametry wytrzymałościowe, gabaryty oraz cechy użytych materiałów. Prawdliwość wykonania każdego prefabrykatu powinien być potwierdzony w jego karcie odbioru.

Za jakość wykonywanych prefabrykatów odpowiedzialny jest Wykonawca, który jest zobowiązany do prowadzenia stałej i skutecznej kontroli technicznej, oraz do przestrzegania przepisów obowiązujących w zakresie jakości materiałów wyjściowych i prawidłowego wykonywania poszczególnych robót. Wykonawca przedstawi Inżynierowi do zatwierdzenia wytwórcę prefabrykatów (Wytwórnię). Przed przystąpieniem do produkcji prefabrykatów, Wykonawca przedstawi Inżynierowi do zatwierdzenia Specyfikację Techniczną wykonania prefabrykatów w Wytwórni.

Każdy wyprodukowany prefabrykat podlega ocechowaniu przy odbiorze. Należy go cechować w sposób czytelny i trwały w górnej części prefabrykatu na jednym z końców. Cecha powinna zawierać znak Wytwórni, symbol, numer prefabrykatu.

6. KONTROLA JAKOŚCI ROBÓT

Ogólne zasady kontroli jakości Robót podano w ST D-M.00.00.00 „Wymagania ogólne” pkt. 6.

6.1. Badania

6.1.1. Program badań

- badania w czasie budowy,
- badania dodatkowe.

6.1.2. Badania w czasie budowy

Badania w czasie budowy obejmują:

- sprawdzenie dokumentów dotyczących materiałów,
- sprawdzenie konstrukcji tymczasowych i pomocniczych,
- sprawdzenie warunków transportu i składowania elementów prefabrykowanych,
- sprawdzenie elementów prefabrykowanych,
- sprawdzenie montażu prefabrykatów.

6.1.3. Badania dodatkowe

Badania obejmują :

- badanie cech wytrzymałościowych polimerobetonu wg Instrukcji ITB nr 194,
- badanie nasiąkliwości wg PN-85/B-04101,
- badanie odporności na zamrażanie wg PN-84/B-04102,
- badanie ścieralności na tarczy Boehmego wg PN-84/B-04111,
- badanie na uderzenie wg PN-84/B-04111.

Badanie pełne elementów z polimerobetonu należy przeprowadzać :

- przy zmianie technologii wytwarzania polimerobetonu lub zmianie komponentów,
- przynajmniej raz na dwa lata.

Skład i liczność partii – w skład partii wchodzi elementy jednego typu. Liczność partii nie powinna przekraczać 25 sztuk.

Pobieranie próbek – próbki pierwotne z partii elementów z polimerobetonu należy pobrać losowo wg PN-N-03010:1983 – przy wykorzystaniu tablicy liczb losowych zawartej w tej normie. Należy sporządzić protokół pobierania próbek.

Liczność próbki – liczba elementów z polimerobetonu w próbce wynika z przyjętego poziomu kontroli S-3 i akceptowanego poziomu jakości AQL = 4% wg PN-ISO-2859-1+AC1:1996.

Ocena partii – partię elementów z polimerobetonu należy uznać za zgodną z wymaganiami, jeżeli liczba elementów niedobrych w próbce nie przekracza liczby kwalifikującej określonej wg PN-ISO-2859-1+AC1:1996.

Pakowanie i transport – elementy należy pakować na paletach drewnianych i wiązać taśmą stalową. Do transportu powinny być układane poziomo, długością w kierunku jazdy.

6.1.4. Opis badań w czasie budowy

6.1.4.1. Sprawdzenie materiałów

Polega na kontroli rodzaju i gatunku materiałów z dokumentacji (atesty, protokoły odbioru itp.): stwierdzeniu zgodności z normami przedmiotowymi, Dokumentacją Projektową.

6.1.4.2. Sprawdzenie konstrukcji tymczasowych i pomocniczych.

Polega na sprawdzeniu zgodności wykonanych konstrukcji z projektami uzgodnionymi przez Inżyniera.

6.1.4.3. Sprawdzenie warunków transportu i składowania

Polega na sprawdzeniu zgodności z zasadami przyjętymi w niniejszej Specyfikacji.

6.1.4.4. Sprawdzenie elementów prefabrykowanych

Polega na kontroli:

- a). ogólnego wyglądu prefabrykatu,
- b). wartości odchyłek wymiarów i porównanie ich z dopuszczalnymi.

Sprawdza się:

- a) wygląd zewnętrzny, kształt i wymiary; prostoliniowość ułożenia,
- b) odczytanie prefabrykatu;
- c) zgodność parametrów belki podanych w atestach Wytwórni z wymaganiami Dokumentacji Projektowej
 - * datę wystawienia,
 - * nazwę i adres producenta,
 - * wykaz cech elementów objętych atestem:
 - * krótki opis przeprowadzonych badań elementów wynikami,
 - * podpisy osób przeprowadzających badania,

W trakcie odbioru Inżynier może zażądać przekazanie kopii wyników badań ustalonych dla wykonania prefabrykatów w Wytwórni.

6.1.4.5. Sprawdzenie montażu prefabrykatów

Należy wykonać powszechnie przyjętymi metodami pomiarów geodezyjnych, przy czym dopuszczalne błędy nie mogą przekraczać:

- dla pomiarów niwelacyjnych 1 mm,
- dla pomiarów liniowych 0,1 %.

Oprócz pomiarów usytuowania prefabrykatów należy wykonać pomiar strzałek podniesienia w momencie ich montażu i tuż po zabetonowaniu płyty chodnika i kapy gzymsu.

Należy kontrolować zgodność montażu prefabrykatów z Projektem organizacji montażu (opracowanym przez Wykonawcę i zatwierdzonym przez Inżyniera).

Należy sprawdzić stabilność i rozstaw ustawionych prefabrykatów.

Dopuszczalne odchyłki ustawienia prefabrykatów w stosunku do Dokumentacji Projektowej:

- przesunięcie elementu w pionie ± 1 mm
- przesunięcie elementu w poziomie ± 1 mm

6.2. Ocena wyników badań

Na podstawie wyników przeprowadzonych badań należy ustalić, czy konstrukcja mostowa wykonana jest zgodnie z niniejszą STWiORB.

W szczególności należy ustalić:

- (a) czy stwierdzenie odchyłki od Dokumentacji Projektowej przekraczają wartości dopuszczalne,
- (b) rodzaje i liczbę usterek oraz możliwości ich usunięcia,
- (c) wpływ stwierdzonych odchyłek i usterek na użytkową wartość obiektu.

W przypadku gdy chociaż jeden wynik badania wykaże niezgodność z wymaganiami, całość lub część robót należy uznać za niezgodne z STWiORB. Roboty wykonane niezgodnie z ST nie mogą być przyjęte. W

przypadku takim sposób dalszego postępowania należy ustalić komisyjnie. Wyniki badań wraz z ich oceną powinny zostać ujęte w formie protokołu

7. OBMIAR ROBÓT

Ogólne zasady obmiaru Robót podano w STWiORB D-M.00.00.00 „Wymagania ogólne” pkt. 7.

7.1. Jednostka obmiarowa

Jednostką obmiaru jest 1 szt (o długości 0.99m) zamontowanego prefabrykatu gzymsu z polimerobetonu określonego typu wraz z jego zakupem i dostarczeniem na budowę (pomiaru dokonuje się w Dokumentacji Projektowej i weryfikuje pomiarem w terenie). W cenie jednostkowej uwzględnia się montaż i rozbiórkę potrzebnych rusztowań i urządzeń do montażu oraz wykonanie złączy i uszczelnień.

8. ODBIÓR ROBÓT

Ogólne zasady odbioru Robót podano w STWiORB D-M.00.00.00 „Wymagania ogólne” pkt. 8.

Należy dokonać:

- oceny zgodności informacji zawartych w Atestach Wytwórni z Dokumentacją Projektową i Dokumentacją Roboczą.
- pomiaru podniesienia wykonawczego w momencie ich montażu i zabetonowania płyty kap chodnikowych pomostu,
- sprawdzenia wymiarów geometrycznych,
- sprawdzenie warunków transportu i składowania prefabrykatów,
- sprawdzenia konstrukcji podpór tymczasowych i obiektów pomocniczych,
- odbioru montażu prefabrykatów,

Odbiór następuje na podstawie protokołów z badań i prób przeprowadzonych wg pkt. 6 niniejszej ST.

9. PODSTAWA PŁATNOŚCI

Ogólne ustalenia dotyczące podstawy płatności podano w STWiORB -D-M.00.00.00 "Wymagania ogólne" pkt. 9.

9.1. Cena jednostkowa

Cena jednostkowa obejmuje:

- zakup i zapewnienie niezbędnych czynników produkcji,
- koszt prefabrykatu i uszczelnień,
- transport na budowę i składowanie,
- wykonanie i rozbiórkę tymczasowych obiektów pomocniczych,
- montaż w ustroju kap chodnikowych,
- wykonanie uszczelnień między wspornikiem a prefabrykatem,
- zakrycie i uszczelnienie styków,
- wykonanie niezbędnych pomiarów,
- likwidację skutków montażu i rekultywację terenu,
- koszt badań,
- koszt opracowania Projektu Organizacji i Harmonogram Robót, projektu roboczego prefabrykatów,
- koszt odpadów (po cięciu),
- konieczne roboty towarzyszące.

10. PRZEPISY ZWIĄZANE

10.1. Normy

PN-B-06250	Beton zwykły
PN-S-10042	Obiekty mostowe. Konstrukcje betonowe, żelbetowe i sprężone. Projektowanie
PN-S-10040	Obiekty mostowe. Konstrukcje betonowe, żelbetowe i sprężone. Wymagania i badania.
PN-EN 13369	Wspólne wymagania dla prefabrykatów betonowych.
PN-B-04101	Materiały kamienne. Oznaczenia nasiąkliwości wody.
PN-B-04102	Materiały kamienne. Oznaczenia mrozoodporności metodą bezpośrednią.

- PN-B-04111 Materiały kamienne. Oznaczenie ścieralności na tarczy *Boehmego*
PN-B-04115 Materiały kamienne. Oznaczenie wytrzymałości kamienia na uderzenie
PN-S-10040 Żelbetowe i betonowe konstrukcje mostowe. Wymagania i badania.

10.2. Inne dokumenty

Rozporządzenie MTiGM z dnia 30 maja 2000 r w sprawie warunków technicznych, jakim powinny odpowiadać drogowe obiekty inżynierskie i ich usytuowanie. Dziennik Ustaw Nr 63 z dnia 3 sierpnia 2000 r.

WP-D.DP 31 „Rusztowania dla budowy mostów stalowych, żelbetowych lub z betonu sprężonego”
Ministerstwo Komunikacji, Warszawa 1967 r.

M-14.00.00. KONSTRUKCJE STALOWE

M-14.01.02. KONSTRUKCJE STALOWE ZE STALI S355

1. Wstęp

1.1. Przedmiot STWiORB

Przedmiotem niniejszych STWiORB są wymagania dotyczące wykonania i odbioru konstrukcji stalowej elementów wyposażenia w ramach „REMONTU WIADUKTU DROGOWEGO nad linią kolejową NR 131 w km 127,155 w miejscowości GUMNISKO”.

1.2. Zakres stosowania STWiORB

Specyfikacja Techniczna jest stosowana jako dokument przetargowy i kontraktowy przy zleceniu i realizacji robót wymienionych w punkcie 1.1.

1.3. Zakres robót objętych STWiORB

Ustalenia zawarte w niniejszej specyfikacji dotyczą wykonania i odbioru robót związanych z wykonaniem i montażem konstrukcji stalowej elementów wyposażenia i obejmują:

- wytworzenie konstrukcji stalowej balustrady na wiadukcie
- wytworzenie konstrukcji stalowej krawężnika na wiadukcie
- fundamenty stalowe ścianki oporowej ścieku - słupki stalowe barier drogowych

1.4. Określenia podstawowe

Określenia podane w niniejszych STWiORB są zgodne z obowiązującymi odpowiednimi normami oraz z określeniami podanymi w STWiORB D-M.00.00.00. " Wymagania Ogólne ".

Balustrada - urządzenie bezpieczeństwa ruchu pieszych montowane na krawędzi chodnika i schodów. Wysokość pochwyty wynosi 1,30m ponad nawierzchnię dla balustrad na obiektach nad liniami kolejowymi

1.5. Ogólne wymagania dotyczące Robót.

Wykonawca Robót jest odpowiedzialny za jakość ich wykonania oraz za zgodność z Dokumentacją Projektową, STWiORB i poleceniami Inżyniera . Ogólne wymagania dotyczące Robót podano w STWiORB D-M.00.00.00 " Wymagania Ogólne".

2. Materiały

Ogólne wymagania dotyczące materiałów, ich pozyskiwania i składowania podano w STWiORB D-M-00.00.00 „Wymagania ogólne”.

Należy stosować materiały, które są oznakowane CE lub B, dla których Wykonawca przedstawi deklarację zgodności z Polską Normą, Normą Zharmonizowaną, aprobatą techniczną wydaną przez IBDiM, europejską aprobatą techniczną lub deklaracje właściwości użytkowych.

2.1. Balustrady

2.1.1 Materiały do wykonania balustrady

Balustrada powinna być wykonana zgodnie z dokumentacją projektową. Profile powinny być wykonane ze stali S335J2H, spełniającej wymagania PN-EN 10025-1, PN-EN 10020

2.1.2. Zabezpieczenie antykorozyjne

Wszystkie elementy stalowe balustrad powinny być przez producenta zabezpieczone antykorozyjnie przez ocynkowanie ogniowe zgodnie z PN-EN ISO 1461, o gr. min 85 µm. Elementy powinny być ocynkowane w wytwórni.

Dodatkowo elementy stalowe powinny być pokryte powłokami malarskimi stosowanymi na powierzchni ocynkowane ogniowo zgodnie z STWiORB M-14.02.01,

Całkowita grubość powłoki malarskiej w stanie suchym powinna wynosić co najmniej 180 µm. Należy stosować dwuskładnikowy system: jako podkładową należy stosować farbę epoksydową, tworzącą w stanie suchym powłokę o grubości 100µm. Jako nawierzchniową należy stosować farbę poliuretanową, tworzącą w stanie suchym powłokę o grubości 80µm.

2.1.3. Zaprawa niskoskurczowa

Do uszczelniania podstaw słupków należy stosować zaprawę przygotowywaną w wytwórni i dostarczaną na budowę w postaci proszku, gotową do użycia po rozmieszaniu z wodą w odpowiedniej proporcji. Zastosowana zaprawa powinna być przez producenta przewidziana do stosowania na podlewki o grubości zgodnej z dokumentacją projektową.

Wymagania dotyczące zaprawy na podlewkę podano w tablicy 1.

Tablica 1. Wymagania dotyczące zaprawy niskoskurczowej

Lp.	Właściwości	Jednostka a	Wymagania a	Metoda badań wg
1	2	3	4	5
1	Wytrzymałość na zginanie po 28 dniach	MPa	≥ 9	PN-B-04500
2	Wytrzymałość na ściskanie po 28 dniach	MPa	≥ 45	PN-B-04500
3	Wytrzymałość na odrywanie od podłoża - wartość średnia - wartość pojedynczego wyniku	MPa MPa	≥ 2,0 ≥ 1,5	Procedura badawcza IBDiM nr PB-TM-X3
4	Skurcz po okresie twardnienia 90 dni	‰	≤ 1,0	Procedura badawcza IBDiM nr TWm-31/97
5	Pęcznienie po okresie twardnienia 90 dni	‰	≤ 0,3	Procedura badawcza IBDiM nr TWm-31/97
6	Mrozoodporność badana w 2% roztworze soli (NaCl) po 150 cyklach - ubytek masy - wytrzymałość na zginanie - wytrzymałość na ściskanie	% % %	≤ 5 ≤ 20 ≤ 20	Procedura badawcza IBDiM Nr SO-3
7	Wytrzymałość na odrywanie od podłoża po badaniu mrozoodporność	MPa	≥ 1,5	Procedura badawcza IBDiM nr PB-TM-X3

2.1.4. Żywica do wklejania kotew.

Zastosowana żywica powinna być materiałem twardniejącym bezskurczowo, mieć bardzo dobre właściwości mechaniczne i mieć bardzo dobrą przyczepność do betonu i stali. Zastosowana żywica powinna spełniać warunki podane w tablicy 2:

Tablica 2

L.p.	Właściwości	Jednostki	Wymagania	Metoda badania wg
1	Wytrzymałość na odrywanie	MPa	≥3	PN-B-01814
2	Przyczepność do stali	MPa	≥8	PN-B-01814
3	Wytrzymałość na rozciąganie	MPa	≥30	PN-C-89034
4	Wytrzymałość na zginanie	MPa	≥45	PN-EN ISO 178
5	Wytrzymałość na ściskanie	MPa	≥90	PN-EN ISO 604
6	Czas żelowanie (w zależności od temperatury)	min.	10-75	PN-EN ISO 2535

7	Lepkość dynamiczna	MPas	≤5800	PN-EN ISO 2431
---	--------------------	------	-------	----------------

2.1.5. Składowanie elementów balustrady

Elementy dłuższe balustrad mogą być składowane pod zadaszeniem lub na otwartej przestrzeni, na podłożu wyrównanym i odwodnionym, przy czym elementy poszczególnych typów należy układać oddzielnie z ewentualnym zastosowaniem podkładek. Elementy montażowe i połączeniowe należy składać w pojemnikach handlowych producenta.

2.2. Krawężnik stalowy

2.2.1 Materiały do wykonania krawężnika

Krawężnik powinien być wykonany zgodnie z dokumentacją projektową. Profile powinny być wykonane ze stali minimum S235, spełniającej wymagania PN-EN 10025-1, PN-EN 10020. Kotwy ze stali zbrojeniowej zgodnie ze STWiORB M.12.00.00.00

2.2.2. Zabezpieczenie antykorozyjne

Wszystkie elementy stalowe krawężnika powinny być przez producenta zabezpieczone antykorozyjnie przez ocynkowanie ogniowe o gr. min. 85 µm zgodnie z PN-EN ISO 1461. Elementy powinny być ocynkowane w wytwórni.

2.3. Fundamenty ścianki oporowej ścieku

2.3.1 Materiały do wykonania fundamentu

Należy zastosować standardowe słupki stalowe wybranego dostawcy barier, o profilach nie mniejszych niż dwuteownik I-100. Słupki powinny być ocynkowane ogniowo zgodnie z wymaganiami systemu barier i posiadać długość min. 1,9m. aby zachować ich poprawną pracę w gruncie.

3. Sprzęt

Ogólne wymagania dotyczące sprzętu podano w STWiORB D-M.00.00.00 „Wymagania ogólne”.

Do wykonania i montażu balustrady Wykonawca powinien dysponować, co najmniej sprzętem:

- spawarką,
- sprzętem do prostowania balustrady,
- wiertarką,
- sprzętem do malowania ręcznego lub natryskowego.

4. Transport

Ogólne wymagania dotyczące transportu podano w STWiORB D-M.00.00.00 „Wymagania ogólne”.

4.1. Transport elementów

Transport elementów może się odbywać dowolnymi środkami transportu. Elementy nie powinny wystawać poza gabaryt środka transportu. W warsztacie należy wykonać odcinki segmenty konstrukcji stalowych zgodnie z Dokumentacją. W czasie transportu należy zwracać uwagę, aby nie została uszkodzona powłoka antykorozyjna.

4.2. Transport i przechowywanie zaprawy niskoskurczowej

Zaprawę niskoskurczową w stanie suchym należy składać w oryginalnych, zamkniętych opakowaniach, w suchych i zadaszonych pomieszczeniach, które nadają się do przechowywania cementu. Maksymalny czas składowania zaprawy powinien być zgodny z zaleceniami producenta.

Suche zaprawy należy przewozić krytymi środkami transportowymi w warunkach zabezpieczających je przed mrozem, opadami atmosferycznymi, zawilgoceniem, zanieczyszczeniem i uszkodzeniem opakowań.

Na każdym opakowaniu powinna być umieszczona etykieta zawierająca dane:

- nazwę wyrobu,
- nazwę rodzaju i odmiany zaprawy,

- nazwę i adres producenta,
- datę produkcji,
- masę netto,
- trwałość,
- informację o proporcji składników,
- znak CE lub B, nr aprobaty technicznej lub odpowiedniej normy.

5. Wykonanie robót

Ogólne zasady wykonania robót podano w STWiORB D-M.00.00.00 „Wymagania ogólne”.

Przed rozpoczęciem robót Wykonawca zobowiązany jest do sporządzenia Programu Zapewnienia Jakości (PZJ), który podlega zatwierdzeniu przez Inżyniera.

Wykonawca na własny koszt wykona rysunki warsztatowe balustrad.

5.1 Zasady wykonywania robót

Sposób wykonania robót powinien być zgodny z dokumentacją projektową i STWiORB.

Podstawowe czynności przy wykonywaniu robót obejmują:

- wytworzenie konstrukcji i ułożenie warstw zabezpieczających w zakładzie produkcyjnym
- roboty przygotowawcze,
- montaż konstrukcji,
- roboty wykończeniowe.

5.2. Balustrady

5.2.1 Roboty przygotowawcze

Przed przystąpieniem do robót należy wytyczyć trasę balustrady i ustalić lokalizację słupków

5.2.2. Mocowanie słupków balustrady do płyt chodnika za pomocą kotwi osadzonych w nawierconych otworach.

Po nawierceniu otworów w płycie chodnika i osadzeniu w nich kotwi, należy przystąpić do montażu słupka, w taki sposób, aby jego podstawa była usytuowana w poziomie. Poziomą podstawę słupka należy ustalić za pomocą nakrętek założonych na kotwie, umieszczonych pod i nad blachą podstawy słupka. Następnie pod podstawą słupka należy wykonać podlewkę z zaprawy niskoskurczowej wg pkt. 2.

5.2.3. Wykonanie zabezpieczenia antykorozyjnego

Zabezpieczenie antykorozyjne w postaci ocynkowania ogniowego elementów stalowych zgodnie z wymogami normy PN-EN ISO 1461, zostanie wykonane w Wytwórni. W wytwórni powinna zostać wykonana warstwa gruntująca, międzywarstwa i warstwa nawierzchniowa powłoki malarskiej. Na placu budowy zabrania się spawania elementów balustrad. Na budowie należy uzupełnić ewentualne ubytki powłoki cynkowej i malarskiej powstałe w czasie transportu i montażu, zgodnie z zaleceniami Inżyniera.

5.2.4. Roboty wykończeniowe

Roboty wykończeniowe powinny być zgodne z dokumentacją projektową. Do robót wykończeniowych należą prace związane z dostosowaniem wykonanych robót do warunków budowy obiektu i roboty porządkujące.

5.3. Krawężnik stalowy

5.3.1 Roboty przygotowawcze

Przed przystąpieniem do robót należy wytyczyć trasę i niweletę krawężnika, ustalić lokalizację dylatacji segmentów

5.3.2. Mocowanie krawężnika

Krawężnik należy zamocować do zbrojenia gzymsu przed betonowaniem gzymsów. Należy ustawić krawężnik ze szczególną ostrożnością, gdyż zdefiniuje on przebieg niwelety drogi na obiekcie oraz szerokość jezdni.

Przed zabetonowaniem, należy połączyć segmenty krawężnika zgodnie z dokumentacją.

UWAGA: zabrania się cięcia, wiercenia, szlifowania, spawania, giecia i innych działań mogących uszkodzić powłokę ocynku krawężnika, w szczególności na licach zewnętrznych, które będą ekspozowane dla widoku.

5.3.3. Wykonanie zabezpieczenia antykorozyjnego

Zabezpieczenie antykorozyjne w postaci ocynkowania ogniowego elementów stalowych zgodnie z wymogami normy PN-EN ISO 1461, zostanie wykonane w Wytwórni. Na budowie należy wykonać uzupełnienie ubytków powłoki cynkowej powstałe w czasie transportu i montażu, zgodnie z zaleceniami Inżyniera.

5.3.4. Roboty wykończeniowe

Roboty wykończeniowe powinny być zgodne z dokumentacją projektową. Do robót wykończeniowych należą prace związane z dostosowaniem wykonanych robót do warunków budowy obiektu i roboty porządkujące.

5.4. Fundamenty ścianki oporowej ścieku

5.4.1 Roboty przygotowawcze

Przed przystąpieniem do robót należy wytyczyć miejsca zagłębienia fundamentów w grunt. UWAGA: przed wbiciem słupków należy dokonać sprawdzenia obecności podziemnego uzbrojenia terenu poprzez przekopy kontrolne lub równoważne metody określenia obecności sieci. Należy zwrócić uwagę na możliwość wystąpienia niemetalowych elementów uzbrojenia terenu (rury kanalizacyjne).

5.4.2. Mocowanie słupków

Słupki pograżać w grunt metodą udarową ręcznie lub mechanicznie do osiągnięcia odpowiedniego zagłębienia.

5.4.4. Roboty wykończeniowe

Roboty wykończeniowe powinny być zgodne z dokumentacją projektową. Do robót wykończeniowych należą prace związane z dostosowaniem wykonanych robót do warunków budowy obiektu i roboty porządkujące.

6. Kontrola jakości robót

Ogólne zasady kontroli jakości robót podano w STWiORB D-M.00.00.00 „Wymagania ogólne”.

6.1. Badania przed przystąpieniem do robót

Przed przystąpieniem do robót Wykonawca powinien:

- uzyskać wymagane dokumenty, dopuszczające wyroby budowlane do obrotu i powszechnego stosowania (certyfikaty zgodności, deklaracje właściwości użytkowych, aprobaty techniczne, ew. badania materiałów wykonane przez dostawców itp.), potwierdzające zgodność materiałów z wymaganiami pkt. 2 niniejszej specyfikacji,
- ew. wykonać własne badania właściwości materiałów przeznaczonych do wykonania robót, określone w pkt 2 lub przez Inżyniera,
- sprawdzić cechy zewnętrzne elementów stalowych (sprawdzenie wyglądu zewnętrznego elementów balustrady i krawężnika należy przeprowadzić na podstawie oględzin przez ocenę uszkodzeń na powierzchni poszczególnych elementów oraz kompletności).

Wszystkie dokumenty oraz wyniki badań Wykonawca przedstawi Inżynierowi do akceptacji.

6.2. Kontrola jakości wykonania konstrukcji stalowych

Sprawdzeniu podlegają prostoliniowość i prawidłowość wykonania i zamocowania oraz prawidłowość ochrony antykorozyjnej.

W czasie wykonywania robót należy zbadać:

- a) zgodność wykonania konstrukcji z dokumentacją projektową (lokalizacja, wymiary, wysokość),
- b) zachowanie dopuszczalnych odchyłek wymiarów :

Dopuszczalne odchyłki montażu wynoszą:

- odchylenie słupka balustrady od pionu $\pm 0,5\%$,
- odchyłka w odległości ustawienia słupka lub krawężnika w planie i rzędnych $\pm 0,5$ cm,

- odchyłka odległości między słupkami $\pm 1,0$ cm,
 - odchyłka od prostoliniowości wykonanej balustrady krawężnika 0,5%.
- Wykonanie ocynkowania ogniowego należy sprawdzić zgodnie z PN-EN ISO 1461.

7. Obmiar robót

Jednostką obmiaru jest:

- 1kg (kilogram) zamontowanej balustrady stalowej na obiektach mostowych,
- 1kg (kilogram) zamontowanego krawężnika stalowego na obiektach mostowych,
- 1kg (kilogram) zamontowanych słupków fundamentowych ścianki oporowej ścieku.

8. Odbiór robót

Ogólne zasady odbioru robót podano w STWiORB D-M.00.00.00. „Wymagania ogólne”.

Jeżeli wszystkie badania przewidziane w pkt. 6 dały wynik pozytywny, wykonane roboty należy uznać za wykonane zgodnie z wymaganiami STWiORB. Jeżeli choć jedno badanie dało wynik ujemny wykonane roboty należy uznać za niezgodne z wymaganiami. W tym wypadku Wykonawca jest zobowiązany doprowadzić roboty do zgodności z STWiORB i przedstawić je do ponownego odbioru.

9. Podstawy płatności

Ogólne zasady płatności podano w STWiORB D-M.00.00.00 „Wymagania ogólne”.

Cena jednostkowa wykonania Robót obejmuje:

a/ roboty przygotowawcze

- opracowanie Projektu Technologii i Organizacji Robót oraz Programu Zapewnienia Jakości,
- zapewnienie materiałów i sprzętu do prowadzenia robót,
- opracowanie dokumentacji warsztatowej balustrady i krawężnika z uwzględnieniem stref dylatacyjnych,
- zapewnienie warunków do przeprowadzenia badań kontrolnych i sporządzenia wyników

b/ wykonanie robót

- zakup materiałów, wykonanie i dostarczenie elementów stalowych na budowę,
- zastosowanie materiałów pomocniczych koniecznych do prawidłowego wykonania robót lub wynikających z przyjętej technologii robót,
- koszt zabezpieczenia antykorozyjnego wszystkich elementów stalowych z zakotwieniami,
- wykonanie pomiarów,
- wykonanie i osadzenie w płycie chodnikowej kotew klejanych balustrad i krawężnika,
- ustawienie i regulacja elementów balustrad i krawężnika
- mocowanie słupków balustrad do marek kotwiących za pomocą kotew,
- uzupełnienie zabezpieczenia antykorozyjnego uszkodzonego w transporcie i montażu,
- usunięcie poza pas drogowy odpadów będących własnością Wykonawcy i wywiezienie w miejsce uzgodnione z Inżynierem.

c/ wykonanie badań kontrolnych

- badania kontrolne materiałów zgodnie z pkt. 2 niniejszej STWiORB,
- badania wykonanych robót zgodnie z pkt. 6 niniejszej STWiORB. Odpady i ubytki materiałowe są uwzględnione w cenie jednostkowej.

10. Przepisy związane

Normy

PN-EN ISO 1461 Powłoki cynkowe nanoszone na stal metodą zanurzeniową.

PN-M-69433 Spawalnictwo. Elektrody otulone do spawania stali niskowęglowych i stali o podwyższonej wytrzymałości.

PN-EN 10025-1 Wyroby walcowane na gorąco ze stali konstrukcyjnych. Część 1: Ogólne warunki techniczne dostawy

PN-B-04500 Zaprawy budowlane – Badania cech fizycznych i wytrzymałościowych

Inne dokumenty

Procedura badawcza IBDiM nr PB-TM-X3 – Badanie przyczepności powłoki (lub wyprawy) ochronnej do betonu – Metoda „pull-off”

Procedura badawcza IBDiM nr TWm-31/97 – Badanie skurczu i pęcznienia zapraw modyfikowanych

Procedura badawcza IBDiM nr SO-3 – Badanie mrozoodporności zapraw modyfikowanych
D-M-00.00.00. Wymagania ogólne”

M.14.02.01 POKRYWANIE KONSTRUKCJI STALOWYCH POWŁOKAMI MALARSKIMI

1. WSTĘP

1.1. Przedmiot STWiORB

Przedmiotem niniejszych STWiORB są wymagania dotyczące wykonania i odbioru zabezpieczenia antykorozyjnego elementów konstrukcji stalowej balustrady w ramach „REMONTU WIADUKTU DROGOWEGO nad linią kolejową NR 131 w km 127,155 w miejscowości GUMNISKO”.

1.2. Zakres stosowania STWiORB

STWiORB są stosowane jako dokument kontraktowy przy zleceniu i realizacji Robót wymienionych w p.1.1.

1.3. Zakres robót objętych STWiORB

Ustalenia zawarte w niniejszej specyfikacji dotyczą zasad prowadzenia robót związanych z wykonaniem zabezpieczenia antykorozyjnego przez pokrywanie powłokami malarskimi nowych, stalowych elementów balustrady.

Poniższa STWiORB dotyczy zabezpieczeń malarskich o trwałości powyżej 15 lat w środowisku korozyjnym w klasie C4 - C5 wg PN-EN ISO 12944-2:2001 [3].

1.4. Określenia podstawowe

1.4.1. Czas przydatności wyrobu do stosowania – czas, w którym wyrób lakierowy po zmieszaniu składników nadaje się do nanoszenia na podłoże.

1.4.2. Farba – wyrób lakierowy pigmentowany, tworzący powłokę kryjącą, która spełnia przede wszystkim funkcję ochronną.

1.4.3. Punkt rosy – temperatura, przy której zawarta w powietrzu para wodna osiąga stan nasycenia. Po obniżeniu temperatury powietrza lub malowanego obiektu poniżej punktu rosy następuje wykraplanie się wody zawartej w powietrzu.

1.4.4. Podkład gruntujący – warstwy nałożone bezpośrednio na podłoże w celu jego zabezpieczenia.

1.4.5. Międzywarstwa – farba przeznaczona na powłokę międzywarstwową, mającą różne funkcje, np. izolacyjną, wypełnienie porów, wygładzenie małych nierówności, zabezpieczenie przeciwko uderzeniu, itp.

1.4.6. Warstwa nawierzchniowa – ostatnia, zewnętrzna powłoka malarska.

1.4.7. Obróbka strumieniowo-ścierna – uderzanie strumienia ścierniwa, charakteryzującego się wysoką energią kinetyczną, w powierzchnię, która ma być przygotowana.

1.4.8. Ścierniwo do obróbki strumieniowo-ścierniej – materiał stały przeznaczony do stosowania w obróbce strumieniowo-ścierniej.

1.4.9. Rdzewienie nalotowe – nieznaczne tworzenie się rdzy na przygotowanej powierzchni stalowej, bezpośrednio po jej przygotowaniu.

1.4.10. Zgorzelina walcownicza – gruba warstwa tlenków utworzona na stali podczas przetwórstwa na gorąco lub obróbki na gorąco.

1.4.11. Rdza – widoczne produkty korozji składające się, w przypadku metali żelaznych, głównie z uwodnionych tlenków żelaza.

1.4.12. Pozostałe określenia podstawowe są zgodne z obowiązującymi, odpowiednimi polskimi normami i z definicjami podanymi w STWiORB D-M-00.00.00 „Wymagania ogólne” [1] pkt 1.4.

1.5. Ogólne wymagania dotyczące robót

Ogólne wymagania dotyczące robót podano w STWiORB D-M-00.00.00 pkt 1.5.

2. MATERIAŁY

2.1. Ogólne wymagania dotyczące materiałów

Ogólne wymagania dotyczące materiałów, ich pozyskiwania i składowania, podano w STWiORB D-M.00.00.00 pkt 2.

Przed przystąpieniem do wbudowywania materiału Wykonawca zobowiązany jest do przedstawienia przy każdej dostawie deklaracji zgodności lub certyfikatu zgodności materiału z Polską Normą lub aprobatą techniczną IBDiM lub europejską aprobatą techniczną, a także kart technicznych

poszczególnych materiałów. Za sprawdzenie przydatności materiałów oraz jakość wbudowania odpowiada Wykonawca.

2.2. Właściwości ogólne materiałów malarskich do zabezpieczenia antykorozyjnego

Niniejsza STWiORB dotyczy zastosowań powłok malarskich o piętnastoletniej trwałości w rozumieniu normy PN-EN ISO 12944-1:2001 [2], nadających się na nie ocynkowane powierzchnie stalowe. Należy stosować materiały malarskie, należące do jednego systemu. Kolor farb powinien być zgodny z dokumentacją projektową lub STWiORB. Wykonawca powinien zastosować system powłokowy do stosowania na powierzchniach narażonych na wpływy warunków atmosferycznych, okresowy wpływ soli zimowego utrzymania dróg i eksploatowanych w środowisku o kategorii korozyjności zgodnej z dokumentacją projektową, określonej zgodnie z PN-EN-ISO 12944-2:2001 [3].

Przy wyborze rodzaju powłoki należy zwrócić uwagę, czy przez producenta podane jest wyraźne stwierdzenie przydatności do stosowania. Producent powinien określić ją w pierwszym rzędzie na danych z praktyki, odnoszących się do podobnych przypadków zastosowań, determinowanych przez warunki środowiskowe, kształt konstrukcji, przygotowanie powierzchni pod powłokę, sposób aplikacji materiału.

Ostateczne zatwierdzenie zestawu materiałów będzie dokonane przez Inżyniera po ocenie wykonanych przez Wykonawcę próbnych, kompletnych powłok (powierzchnie referencyjne) (pkt 5.4). Miejsca do prób wskazuje Inżynier wybierając miejsca o różnym stanie powierzchni, różnej ekspozycji na czynniki zewnętrzne i dostępie do czyszczenia i malowania.

Jeżeli STWiORB i dokumentacja projektowa nie podają inaczej, do wykonania robót można stosować materiały o właściwościach podanych poniżej.

2.3. Farby stosowane na poszczególne warstwy zabezpieczenia antykorozyjnego

2.3.1. Systemy malarskie nadające się na nowe, nieocynkowane powierzchnie stalowe

Przy wyborze systemu malarskiego należy stosować zasady podane w „Zaleceniach do wykonania i odbioru antykorozyjnych zabezpieczeń konstrukcji stalowych drogowych obiektów mostowych” [38].

Zgodnie z zaleceniami [38] na nie ocynkowaną powierzchnię należy zastosować jeden z systemów podanych w tablicy 1.

Tablica 1. Systemy malarskie do stosowania na nowe, nie ocynkowane powierzchnie stalowe

System	Przygotowanie powierzchni	Podkład gruntujący	Międzywarstwa	Warstwa nawierzchniowa	Grubość całkowita powłok malarskich (µm)
1	2	3	4	5	6
W2a EP/PUR lub AY lub PS	Sa 2 ½	EPZn, EP Misc.HB, EP (R)	EP Misc.HB PS	PUR AY PS	280 - 400
W2b EP/PS	Sa 2 ½	EPZn	-	PS	240 - 320
W3a*) ESIZn EP/PUR lub AY	Sa 2 ½	ESIZn i powłoka uszczelniająca bazująca na żywicach niskocząsteczkowych	EP, EPMisc, EP (R)	PUR AY	240 - 320
W3b*) ESIZn/PS	Sa 2 ½	ESIZn i powłoka uszczelniająca	-	PS	220 - 240
W4**) Wodny lub mieszany. W wersji wodnej mogą być powłoki epoksydowe, poliuretanowe, akrylowe	Sa 2 ½	EP HB PUR HB	EP HB PUR HB	AY PUR	320 - 400

W5 PUR	Sa 2 ½	PUR lub PUR mod.	PUR HB	PUR	280 - 400
W6***) Proszkowy do elementów drobnowymia- rowych	Sa 2 ½ Powłoka konwersyjna	Proszkowy epoksydowy wysokocynkowy		Poliestrowa do zastosowań zewnętrznych	120 - 140 (powłoka prosz- kowa epoksydowa wysokocynkowa o gr. 60-70 µm i powłoka poliestro-wa do zastosowań zewnętrznych o gr. 60-70 µm)
	Powłoka cynkowo- zanurzeniowa Powłoka konwersyjna	Poliestrowa o cechach antygazowania			120 - 140
W7a Do przestrzeni zamkniętych	Systemy W2a, W3a, W4, W5 bez powłoki nawierzchniowej, grubość uzupełniona pozostałymi powłokami do grubości podanej dla tych systemów				
W7b Do przestrzeni zamkniętych	Sa 2 ½	EPZn		EP lub PUR/bitum	280 - 400
<p>*) Trwałość systemu powinna wynosić co najmniej 25 lat; miejsca uszkodzeń powłok etylokrzemianowych należy zabezpieczać tą samą technologią lub stosować farby, które są zawiesiną zmikronizowanego cynku w żywicy węglowodorowej (powyżej 99,5% wag. cynku w suchej powłoce) lub jednoskładnikowej modyfikowanej farby etylokrzemianowe. Powłoka uszczelniająca jest specjalną farbą do tego celu bazującą na żywicach niskocząsteczkowych. Należy ją nakładać nie później niż przed wystawieniem na działanie zanieczyszczeń.</p> <p>**) Rozcieńczenie powyżej dopuszczalnej ilości niszczy farbę. Wilgotność względna powietrza przy aplikacji nie powinna być wyższa niż 70%.</p> <p>***) Nadają się do aplikacji w wytwórniach bądź zakładach posiadających specjalistyczne urządzenia aplikacyjne do nanoszenia powłok konwersyjnych i proszkowych.</p>					

Oznaczenie farb w tablicy 1:

- EP - farby epoksydowe
- EPZn - farby epoksydowe wysokocynkowe (zawartość cynku w suchej powłoce ³ 85% wag.)
- EP/bitum - farby eposydowo-bitumiczne
- Misc - wypełniacze płatkowe
- R-pigmenty aktywne (np. fosforany cynku)
- PUR - farby poliuretanowe
- PUR/bitum - farby poliuretanowo-bitumiczne
- AY - farby akrylowe
- PS - farby hybrydowe polisiloksanowe antykorozyjne
- ESIZn - farby etylokrzemianowe wysokocynkowe
- HB-farby o wysokiej zawartości części stałych
- (R) - pigmenty aktywne (np.fosforany cynku)

2.3.2. Warunki stosowania systemów malarskich

Niezależnie od zalecanych w tablicy 1 grubości, grubość powłoki powinna być zgodna z zaleceniami producenta podanymi w karcie technicznej produktu.

W przypadku stosowania farb w warunkach specjalnych (na wilgotne powierzchnie, na gorzej przygotowaną powierzchnię, na wilgotną powierzchnię, w niskich temperaturach) farby muszą mieć adnotację w aprobacie technicznej lub karcie technicznej o dopuszczeniu do tych zastosowań.

2.4. Materiały do przygotowania powierzchni do malowania

2.4.1. Materiały do odłuszczenia powierzchni

Do odtłuszczenia powierzchni stalowej można stosować wodne środki myjące lub rozpuszczalniki organiczne. Zaleca się stosowanie środków myjących nie zawierających fosforanów. Z wodnych środków myjących zaleca się średnio alkaliczne fosforanowe środki myjące z wysoką zawartością środków powierzchniowo czynnych. Ze względu na właściwości szkodliwe dla środowiska należy unikać stosowania środków zawierających chlorofluorowęglowodory.

2.4.2. Materiały do obróbki strumieniowo-ścierniej

Do przygotowania powierzchni należy użyć jednego z następujących materiałów ściernych:

- śrutu z żeliwa utwardzonego, wg PN-EN ISO 11124-2:2000 [27],
- żuźla pomiedziowego, wg PN-EN ISO 11126-3:2000 [28],
- żuźla paleniskowego, wg PN-EN ISO 11126-4:2002 [29],
- elektrokorundu, wg PN-EN ISO 11126-7:2001 [30].

Materiał ścierny, niezależnie od typu, powinien być czysty i suchy. Materiały ściernie używane w obiegu zamkniętym nie powinny być wcześniej używane do innych celów, gdyż mogą zawierać zanieczyszczenia wprowadzone wskutek np. obróbki strumieniowo-ścierniej tworzyw sztucznych, usuwania powłok, obróbki powierzchni zaolejonych lub zanieczyszczonych w inny sposób. Odpowiednią chropowatość można uzyskać tylko przez stosowanie ostrokałtnego materiału ściernego. Wielkość ziarna materiału ściernego powinna być każdorazowo dobrana do konkretnego przypadku. Wielkość ta na ogół zawiera się między 0,5 mm i 1,5 mm.

Sprężone powietrze używane do obróbki strumieniowo-ścierniej również powinno być wystarczająco czyste i suche, aby uniknąć zanieczyszczenia materiału lub powierzchni części przeznaczonych do natryskiwania.

3. SPRZĘT

3.1. Ogólne wymagania dotyczące sprzętu

Ogólne wymagania dotyczące sprzętu podano w STWiORB D-M-00.00.00, pkt 3. Sprzęt do wykonania robót musi uzyskać akceptację Inżyniera.

3.2. Sprzęt do czyszczenia konstrukcji

Czyszczenie konstrukcji należy przeprowadzić mechanicznie urządzeniami o działaniu strumieniowo-ściernym zaakceptowanym przez Inżyniera. Należy stosować sprężarki śrubowe o wydajności minimum 5÷7 m³/minutę sprężonego powietrza (na jedno stanowisko piaskarskie) o ciśnieniu tak dobranym, aby zapewnić otrzymanie wymaganych parametrów przygotowania podłoża, tj. ok. 0,6÷1,2 MPa. Urządzenia ciśnieniowe stosowane przy czyszczeniu powinny być przystosowane do pracy ciągłej przy ciśnieniu min. 1,0 MPa. Sprężone powietrze powinno być odpowiedniej jakości tzn. odolejone, odwodnione, nie zawierać czynników przyspieszających korozję stali. W tym celu należy stosować sprężarki bezolejowe, filtry sprężonego powietrza oraz odwadniacze. Zaleca się stosowanie inżektorowego urządzenia do czyszczenia powietrza i młotka igłowego. Przy projektowaniu ilości sprzętu można założyć, że jeden piaskarz na dobę jest w stanie oczyścić 20÷80 m² powierzchni, a w obiekcie o powierzchni zabezpieczanej ok. 20 000 m², przy dwumiesięcznym terminie wykonania robót, potrzebne są trzy piaskarki jednostanowiskowe lub jedna trzystanowiskowa. W czasie czyszczenia metodą strumieniowo-ścierną należy stosować urządzenia zmniejszające pylenie oraz urządzenie do natychmiastowego odsysania ścierniwa i odspojonych zanieczyszczeń. Przy oczyszczaniu przestrzeni zamkniętych niezbędny jest system wentylacji z odpylaniem. Do wybierania ścierniwa zaleca się stosowanie pompy odsysającej (np. pompy Rootsa o mocy 30 kW).

Do czyszczenia konstrukcji wodą należy stosować urządzenie myjące, zapewniające ciśnienie minimum 20 MPa o wydajności 30÷50 l/min. Do odsysania wody można stosować zwykłą pompę wirlkową.

Podczas prac w niekorzystnych warunkach atmosferycznych, po osłonięciu obiektu, gdy wilgotność powietrza jest zbyt wysoka lub gdy temperatura jest za niska, zalecane jest stosowanie osuszacza powietrza i ewentualnie podgrzewacza powietrza oraz urządzeń do wyciągania powietrza w celu dokładnej wentylacji. Wydajność instalacji wyciągowej musi być taka, aby w czasie czyszczenia była zapewniona należyta widoczność.

3.3. Sprzęt do malowania

Nanoszenie farb należy wykonywać zgodnie z kartami technicznymi produktów, instrukcjami nakładania farb dostarczonymi przez producenta farb. Wymaganie to odnosi się przede wszystkim do metod aplikacji i parametrów technologicznych nanoszenia.

Do czyszczenia konstrukcji wodą należy stosować urządzenie myjące, zapewniające ciśnienie minimum 20MPa o wydajności 30÷50 l/min. Do odsysania wody można stosować zwykłą pompę wirnikową.

Do mieszania farb przed użyciem należy stosować mieszadło zasilane sprężonym powietrzem.

Do filtrowania farb, należy stosować siatki fosforobrazowe o gęstości zalecanej przez producenta wyrobu lub sita wibracyjne.

Farby należy nakładać za pomocą natrysku bezpowietrznego lub powietrznego o ciśnieniu i pod kątem zalecanym przez producenta materiałów. Do malowania nowoczesnymi materiałami o dużej zawartości części stałych, niezbędna jest maszyna do malowania hydrodynamicznego, tłokowa, o przełożeniu minimum 1:60; ich liczba powinna być proporcjonalna do wielkości obiektu, na przykład w obiekcie o powierzchni zabezpieczanej 20 000 m² i dwumiesięcznym terminie wykonania robót potrzebne są 2÷3 maszyny.

Podczas prac w niekorzystnych warunkach atmosferycznych, po osłonięciu obiektu, zalecane jest stosowanie osuszacza powietrza i podgrzewacza oraz urządzeń do wyciągania powietrza w celu dokładnej wentylacji. Wydajność instalacji wyciągowej musi być taka, aby w czasie czyszczenia była zapewniona dostateczna widoczność, a w czasie malowania nie dochodziło do nadmiernego gromadzenia się rozpuszczalników (nie przekraczania dopuszczalnych NDS-ów). Trzeba na bieżąco wykonywać pomiary, aby dostatecznie często wymieniać powietrze; częstość wymian warunkuje wielkość wentylatorów.

3.4. Sprzęt do testowania przygotowania powierzchni

Wykonawca powinien dysponować następującym sprzętem do testowania przygotowania powierzchni, właściwości powłok i warunków atmosferycznych:

- wzorce stopni przygotowania powierzchni wg PN-ISO 8501-1:2002[31] w przypadku obróbki strumieniowo-ściernej na sucho i wg PN-EN ISO 8501-4:2008 [32] w przypadku czyszczenia wodą i wg standardów International „Slurryblasting Standards” w przypadku obróbki hydrościernej,
- wzorce stopni przygotowania spoin, ostrych krawędzi i wad powierzchniowych wg PN-ISO 8501-3:2004 [33],
- wzorce profilu chropowatości powierzchni wg PN-EN ISO 8503-2:1999 [34] lub inny przyrząd do pomiaru chropowatości powierzchni,
- taśmę do oceny stopnia zapylenia wg PN-EN ISO 8502-3:2000 [8],
- konduktometr lub inne przyrządy lub zestawy chemiczne zgodne z normami z grupy PN EN ISO 8502 (PN EN ISO 8502-5:2005 [21], PN EN ISO 8502-9:2002 [22]) do oceny rozpuszczalnych zanieczyszczeń jonowych,
- termometr do oceny temperatury powietrza, podłoża i wilgotnościomierz od oceny wilgotności względnej powietrza oraz tabele do odczytu temperatury punktu rosy lub przyrząd do odczytu punktu rosy,
- grubościomierz do pomiaru grubości powłok,
- przyrząd do pomiaru przyczepności powłok (hydrauliczny lub pneumatyczny).

Rodzaj użytego sprzętu powinien być zaakceptowany przez Inżyniera. Prawidłowe ustalenie parametrów malowania należy przeprowadzić na próbnym powierzchniach i uzyskać akceptację Inżyniera.

4. TRANSPORT

4.1. Ogólne wymagania dotyczące transportu

Ogólne wymagania dotyczące transportu podano w STWiORB D-M-00.00.00 pkt 4.

4.2. Składowanie materiałów malarskich

Materiały malarskie należy przechowywać w magazynach zamkniętych, stanowiących wydzielone budynki lub wydzielone pomieszczenia, odpowiadające przepisom dotyczącym magazynów materiałów łatwo palnych zgodnie z normą PN-C-81920:2002 [4]. Temperatura wewnątrz pomieszczeń magazynowych powinna wynosić +5 ÷ 25°C. Ponadto materiały powinny być przechowywane wg określonych przez producenta okresach podanych w gwarancji i warunkach przechowywania.

Na każdym opakowaniu produktu powinna być umieszczona etykieta zawierająca następujące dane:

- nazwę i adres producenta,
- nazwę farby,
- datę produkcji i okres przydatności do stosowania,
- masę netto,
- warunki przechowywania,

- klasę bezpieczeństwa pożarowego,
- opis środków ostrożności i wymagań BHP,
- informację, że wyrób posiada aprobatę techniczną.

4.3. Transport materiałów do zabezpieczenia antykorozyjnego

Transport wyrobów do zabezpieczenia antykorozyjnego winien odbywać się z zachowaniem obowiązujących przepisów o przewozie materiałów niebezpiecznych określonych w normach przedmiotowych i wg PN-C-81920:2002 [4].

4.4. Transport elementów zagruntowanych

Stalowe elementy pokryte powłoką gruntującą powinny być przechowywane w odpowiednich warunkach. Elementy zagruntowane, ale bez międzywarstwy powinny być chronione przed wpływami temperatury. W trakcie transportu elementy te powinny być zabezpieczone gumowymi lub filcowymi podkładkami przed obtarciami. Zagruntowane elementy powinny być składowane na drewnianych, betonowych lub stalowych paletach z 30 cm prześwitem nad ziemią. Zagruntowane elementy mogą być transportowane tylko po całkowitym wyschnięciu farby. Zabrania się transportu zabezpieczonych elementów konstrukcji przed całkowitym utwardzeniem powłok. Grozi to uszkodzeniami mechanicznymi, nieodwracalnym wbudowaniem się brudu w strukturę powłoki, a dla niektórych typów powłok nieodwracalnym zahamowaniem procesu utwardzania.

5. WYKONANIE ROBÓT

5.1. Ogólne zasady wykonywania robót

Ogólne zasady wykonywania robót podano w STWiORB D-M-00.00.00, pkt 5.

Wykonawca w trakcie wykonywania i po wykonaniu robót wypełni odpowiednie protokoły, których wzory zostały przedstawione w załącznikach do niniejszej STWiORB i przedstawi je Inżynierowi do zatwierdzenia.

5.2. Wymagania wobec Wykonawcy zabezpieczenia antykorozyjnego

Jeśli określona w warunkach zamówienia data zakończenia robót wypada później niż 15 września, Wykonawca powinien obligatoryjnie określić swoje przygotowanie sprzętowe do prowadzenia prac w osłonach, pozwalających utrzymywać korzystne dla jakości robót warunki mikroklimatyczne. Wykonawca musi udokumentować, że jest w stanie na każdym etapie pracy zapewnić jakość zgodną z odpowiednimi przepisami.

Wykonawca zabezpieczeń antykorozyjnych przedstawi do zatwierdzenia Inżynierowi Projekt Zabezpieczenia Antykorozyjnego wraz z Programem Zapewnienia Jakości (PZJ) i zadeklaruje w nim w sposób wiążący:

- skład kierownictwa robót z udokumentowaniem kwalifikacji,
- organizację brygad roboczych,
- wyposażenie w sprzęt robót podstawowych,
- sposób zabezpieczenia sprzętowego i organizacyjnego bezpieczeństwa prac i ochrony otoczenia,
- organizację, zabezpieczenie kadrowe i sprzętowe kontroli wewnętrznej,
- technologię i organizację usuwania odpadów,
- organizację dostaw materiałów i metodykę kontroli ich jakości,
- podstawowe dane o proponowanej technologii nanoszenia powłok z uwzględnieniem czynników klimatycznych i umiejscowienia czasowego w ogólnym harmonogramie wznoszenia obiektu,
- określenie sposobu umożliwiania Inżynierowi dostępu do frontu prac celem dokonania odbiorów cząstkowych we wszystkich fazach technologicznych i odbioru końcowego.

Zmiany w ustaleniach przedstawionych w PZJ muszą być zaakceptowane przez Inżyniera.

5.3. Powierzchnie referencyjne

Powierzchnie referencyjne służą do:

- ustalenia akceptowalnego standardu wykonania robót,
- sprawdzenia czy dane podane przez producentów i innych kontrahentów są zgodne z kartą wyrobu i technologiami,
- określenia zachowania systemów lakierowych w wymaganym czasie.

Zasady wyznaczania i oceny powierzchni referencyjnych należy oprzeć na normie PN-EN ISO 12944-7:2001 [5] załącznik A i PN-EN ISO 12944-8:2001 [6] załącznik B.

Powierzchnie referencyjne powinien wyznaczyć Inżynier. Roboty na powierzchniach referencyjnych wykonuje Wykonawca w obecności Inżyniera i przedstawiciela materiałów. Powierzchnie referencyjne powinny znajdować się na każdym ważnym elemencie konstrukcji uwzględniając różnice zagrożeń korozyjnych na różnych elementach. Powinny one zawierać spawy, połączenia, krawędzie i inne element o dużym zagrożeniu korozyjnym.

Proponowaną liczbę i wielkość powierzchni referencyjnych w zależności od wielkości konstrukcji podano w tablicy 2.

Tablica 2. Liczba powierzchni referencyjnych wg PN-EN ISO 12944-7:2001 [5]

Powierzchnia zabezpieczenia [m ²]	Proponowana liczba powierzchni referencyjnych	Proponowana całkowita powierzchnia powierzchni referencyjnych [m ²]
< 2 000	3	12
2 000 ÷ 5 000	5	25
5 001 ÷ 10 000	7	50
10 001 ÷ 25 000	7	75
25 001 ÷ 50 000	9	100
> 50 000	9 na każde 50 000 m ²	200 na każde 50 000 m ²

5.4. Przygotowanie powierzchni do malowania

5.4.1. Odtłuszczenie

Przed obróbką strumieniowo-ścierną należy bardzo starannie usunąć z powierzchni wszelkie ślady zanieczyszczeń z oleju i tłuszczów. Szczególną uwagę należy zwrócić na otwory i kanały. Powinien być umożliwiony odpływ cieczy z czyszczonej konstrukcji. Odtłuszczenie można wykonywać przez podgrzewanie, zanurzenie lub spryskiwanie, z dodatkowym wspomaganie mechanicznym lub bez niego z użyciem ultradźwięków, szczerok względnie strumieniem pary. Do odtłuszczenia można stosować środki myjące wg pktu 2.4.1. Po odtłuszczeniu powierzchnię należy spłukać czystą, świeżą wodą i wysuszyć.

5.4.2. Obróbka strumieniowo-ścierna

Rdza i zgorzeliiny powinny być usunięte metodą obróbki strumieniowo-ścierną na sucho lub na mokro. W trakcie przygotowywania powierzchni Wykonawca wypełni protokół. Wzór protokołu został przedstawiony w załączniku 2B.

Przed czyszczeniem należy zeszlifować krawędzie cięte na gorąco. Następnie przy pomocy obróbki strumieniowo-ścierną należy usunąć z powierzchni zanieczyszczenia w postaci rdzy, zgorzeliiny (warstw tlenków), zadziarów, nierówności po spawaniu. Obróbkę strumieniowo-ścierną należy wykonać zgodnie z PN-EN ISO 8504-2:2002 [35]. Parametry obróbki strumieniowo-ścierną powinny umożliwiać uzyskanie stopnia chropowatości wg PN-ISO 8503-4:1999 [19], zgodnego z kartą techniczną produktu. Należy wygładzić spoiny oraz usunąć topnik po spawaniu przy pomocy szlifowania, tak aby niemożliwe było gromadzenie się zanieczyszczeń w obrębie spoin. Wszystkie krawędzie należy wyokrąglić promieniem nie mniejszym niż $r = 2$ mm.

W procesie obróbki strumieniowo-ścierną należy przestrzegać następujących zasad:

1. obróbkę strumieniowo-ścierną powierzchni można wykonywać gdy temperatura powierzchni jest o 3°C wyższa od temperatury punktu rosy, lecz nie niższa od 5°C przy wilgotności względnej powietrza nie wyższej od 85 %. Na wolnym powietrzu wykonywać czyszczenie tylko przy dobrej pogodzie (niedopuszczalne jest wykonywanie czyszczenia przy silnym wietrze lub opadach atmosferycznych),
2. należy stosować suche i pozbawione zanieczyszczeń ścierniwo,
3. nie należy prowadzić czyszczenia w bezpośredniej bliskości świeżo pomalowanych powierzchni,
4. odległość między narzędziem a podłożem powinna wynosić od 200 mm do 400 mm,
5. nie wolno dopuścić do powstania nalotu korozyjnego po oczyszczeniu powierzchni:

6. nie należy dotykać powierzchni oczyszczonej gołymi rękami oraz zostawiać na niej śladów pyłów po obróbce strumieniowo-ścierniej,
7. jeżeli malowanie gruntem nie zostanie rozpoczęte zaraz po przygotowaniu powierzchni, to przy wyższej wilgotności powietrza pojawi się rdza nalotowa. Wówczas przed malowaniem wymagane jest ponowne oczyszczenie powierzchni lub zastosowanie farb tolerujących powstały stopień rdzy nalotowej,
8. osoby przeprowadzające czyszczenie muszą mieć odpowiedni strój ochronny, a zwłaszcza maski na twarzy, chroniące drogi oddechowe przed pyłem oraz mechanicznym uszkodzeniem przez odbite cząstki ścierniwa bądź oczyszczonego materiału.

5.4.3. Czyszczenie końcowe

Dokładne czyszczenie końcowe powierzchni obrobionej strumieniowo-ściernie z resztek materiału ściernego i pyłu należy przeprowadzić za pomocą odsysania lub odmuchiwania suchym i pozbawionym oleju strumieniem sprężonego powietrza.

5.4.4. Zabezpieczenie oczyszczonej powierzchni stalowej

Po oczyszczeniu powierzchni, przed malowaniem, należy zabezpieczyć ją gruntem (podkładem gruntującym) ochrony czasowej. Miejsca, w których grunt zostanie uszkodzony należy oczyścić przed nakładaniem powłok.

Można nie stosować gruntu ochrony czasowej, gdy proces produkcyjny odbywa się w hali z kontrolowaną wilgotnością poniżej 50%.

5.5. Warunki wykonywania prac malarskich

Optymalna temperatura powietrza podczas prowadzenia prac malarskich wynosi od + 15 °C do +30°C, a nie powinna być niższa niż +5°C. Wilgotność względna powietrza nie może przekraczać 80 %, nie wolno prowadzić robót malarskich w czasie deszczu, mgły i w czasie występowania rosy oraz przy silnym wietrze (4° Beauforta). Dla niektórych rodzajów farb wymagana jest minimalna wilgotność powietrza przy aplikacji. Temperatura podłoża powinna wynosić co najmniej +10°C i powinna być o 3°C wyższa od punktu rosy.

Należy przestrzegać warunku, by świeża powłoka malarska nie była narażona w czasie schnięcia na działanie kurzu i deszczu. Po 15 września prace malarskie powinny być wykonywane pod osłonami z możliwością regulacji temperatury i wilgotności.

Oprócz ww. warunków należy przestrzegać warunków podanych przez producenta materiałów malarskich w kartach technicznych materiałów.

W czasie prowadzenia robót Wykonawca powinien sporządzić protokół z warunków klimatycznych panujących w trakcie robót. Wzór protokołu z warunków klimatycznych podano w załączniku 1.

5.6. Przygotowanie materiałów malarskich oraz sprzętu

Przed przystąpieniem do wbudowania materiału Wykonawca zobowiązany jest do przedstawienia przy każdej dostawie deklaracji zgodności materiału z Polską Normą lub aprobatą techniczną IBDiM lub europejską aprobatą techniczną.

Przed użyciem materiałów malarskich należy sprawdzić ich termin przydatności do aplikacji oraz szczelność opakowania. Inżynier może zalecić wykonanie badań kontrolnych danego materiału wg metod przewidzianych w odpowiednich normach. Wykonawca zobowiązany jest do złożenia u Inżyniera sporządzonych przez producenta kart technicznych stosowanych materiałów i przestrzegania zawartych w nich ograniczeń.

Po otwarciu pojemnika z farbą należy sprawdzić zgodnie z normą PN-EN ISO 1513:1999 [7] i zapisać w protokole:

- stan opakowania,
- ocenę kożuszenia,
- ocenę konsystencji (np. żelowanie),
- rozdział faz,
- obecność zanieczyszczeń,
- ocenę osadu.

Z kontroli jakości farb Wykonawca powinien sporządzić protokół. Wzór protokołu z kontroli jakości farb podano w załączniku 2A.

W przypadku wystąpienia kożucha należy go usunąć. Nie nadają się do użytku farby zawierające zanieczyszczenia, żelowane oraz zawierające twarde osady. Osad miękki należy wymieszać, żeby ujednorodnić farbę.

Poza tym każdy materiał powłokowy należy przygotowywać do stosowania ściśle wg procedury podanej we właściwej dla danego materiału karcie technicznej. Procedura ta powinna zawierać:

- sposób mieszania składników farb w celu otrzymania jednolitej konsystencji,
- dozowanie składników,
- minimalny czas schnięcia dla farby.

Jeśli jest to możliwe należy stosować mieszadła mechaniczne.

W przypadku zastosowania materiałów dwukomponentowych, mieszanie składników musi odbywać się zgodnie z zaleceniami producenta, w szczególności w zakresie czasu mieszania i czasu przydatności produktu do stosowania. Należy bezwzględnie przestrzegać zużywania całej ilości farby w okresie, w którym zachowuje ona swoją żywotność.

Sprzęt do malowania (pistolety natryskowe, pompy, węże, pędzle) należy myć bezpośrednio po użyciu rozpuszczalnikiem zalecanym przez producenta.

5.7. Nakładanie warstw farby

5.7.1. Warunki ogólne

Podczas schnięcia i utwardzania powłok należy zapewnić warunki otoczenia zgodnie z kartami technicznymi produktu.

Podczas wykonywania każdej kolejnej powłoki konieczne jest:

- 1) przestrzeganie czasu nałożenia kolejnej powłoki zgodnie z zaleceniami producenta farb,
- 2) sprawdzenie czy poprzednia powłoka w procesach międzyoperacyjnych nie uległa zabrudzeniu i ewentualne usunięcie zabrudzenia.

W przypadku, gdy kolejną powłokę wykonuje się po przerwie zimowej lub jakiegokolwiek dłuższej przerwie, należy zbadać poziom zanieczyszczeń jonowych. W przypadku przekroczenia dopuszczalnych stężeń należy powierzchnię konstrukcji umyć wodą pod ciśnieniem minimum 20 MPa.

Jeżeli przerwa w nanoszeniu powłok była dłuższa niż zalecana w karcie technicznej danej farby lub dłuższa niż 1 miesiąc dla powłok epoksydowych (jeśli producent nie zaleca inaczej), powierzchnię przed nakładaniem kolejnej warstwy należy uszorstnić poprzez omiecenie drobnym ścierniwem (frakcji 0,4 ÷ 0,8 mm z przewagą frakcji drobnej; kąt czyszczenia nie większy niż 60°). Nie dopuszcza się uaktywniania powierzchni substancjami chemicznymi zagrażającymi środowisku (np. rozpuszczalnikami zawierającymi węglowodory aromatyczne).

Zaleca się wykonanie wszystkich trzech warstw zabezpieczenia antykorozyjnego w wytwórni, ponieważ nie przewiduje się na placu budowy żadnych robót związanych ze spawaniem lub cięciem elementów balustrady. Dopuszcza się, na wniosek Wykonawcy, aby w wytwórni zostały naniesione wszystkie powłoki zabezpieczenia antykorozyjnego z wyjątkiem powłoki ostatniej, której naniesienie będzie przeniesione na budowę. Wykonawca powinien zaopatrzyć się w dostateczną ilość farby nawierzchniowej, aby z tej samej szarży farby można było dokonywać poprawek na budowie.

5.7.2. Nakładanie kolejnych powłok

Warstwę gruntującą należy nakładać na powierzchnię przygotowaną wg pktu 5.4 – suchą, pozbawioną produktów korozji, soli, tłuszczu i kurzu. Zaleca się nakładać farbę natryskiem bezpowietrznym lub powietrznym. Spoiny i krawędzie powinny być dokładnie pokryte farbą gruntującą, a przy krawędziach, przeznaczonych do późniejszego spawania należy pozostawić nie pomalowane pasy szerokości 50 mm. Pasy te powinny w czasie transportu być chronione przy zastosowaniu spawalnego primera, który zapewni tymczasową ochronę na okres przynajmniej 12 miesięcy. Środek ten powinien być kompatybilny z innymi stosowanymi primerami, lub powinien mieć postać:

- primera natryskiwanego (grubość warstwy około 20 mikronów, usuwanego przed spawaniem),
- papieru.

Drugą i trzecią warstwę (międzywarstwę i nawierzchniową) można nakładać po upływie czasu zalecanego przez producenta, w zależności od temperatury otoczenia, wilgotności powietrza i rodzaju farby (zwykle w temp. 20° C wynosi on 2 godz.). Przed ułożeniem kolejnej warstwy farby należy przeprowadzić ewentualne, zalecane przez producenta farb przygotowanie powierzchni np. przez ponowne umycie konstrukcji ewentualnie zszorstkowanie mechaniczne. Powierzchnia powinna być sucha, pozbawiona tłuszczu, kurzu i soli. Farbę należy nakładać natryskiem bezpowietrznym (chyba, że producent zaleca inaczej). Temperatura farby w trakcie nakładania powinna wynosić co najmniej 15°C. Warstwę nawierzchniową można nakładać po upływie czasu podanego przez producenta systemu (w temp. 20°C wynosi on zwykle 8 godz.). Po przetransportowaniu konstrukcji, rozładowaniu i zmontowaniu powierzchni stalowe pokryte międzywarstwą należy pokryć warstwą nawierzchniową. Jeżeli upłynął dopuszczalny, przez producenta farb, okres między nałożeniem międzywarstwy i warstwy nawierzchniowej, międzywarstwę należy poddać obróbce zaleconej przez producenta systemu malowania.

W przypadku układania warstwy nawierzchniowej na budowie:

Warstwę nawierzchniową, o ile jest układana na budowie, należy nakładać po ułożeniu izolacji, zamontowaniu systemu drenażowego i dylatacji. Przed naniesieniem warstwy nawierzchniowej Inżynier powinien odebrać wcześniej ułożone warstwy i zlecić ewentualne, konieczne naprawy. Uszkodzenia, niedomalowania i złącza należy uzupełnić tym samym, jak w wytwórni, systemem powłokowym. Warunki aplikacji, jak i sezonowanie farb muszą być zgodne z wymaganiami producenta. Jeśli międzywarstwa nie wymaga naprawy, powierzchnię należy przygotować do nakładania warstwy nawierzchniowej następująco:

- całą powierzchnię należy umyć wodą, aby usunąć zabrudzenia, zatłuszczenia i zanieczyszczenia jonowe (najlepiej ciepłą wodą z dodatkiem biodegradowalnego detergentu, a następnie spłukać czystą wodą),
- przygotować powierzchnie do malowania zgodnie z wymaganiami zawartymi w karcie technicznej farb (uszkostnienie powierzchni, itd.),
- w przypadku dużych zabrudzeń powłok należy uzgodnić z producentem farb metodę przygotowania powierzchni i ustalić wzorce jej oczyszczenia.

Warstwę nawierzchniową należy nakładać na suchą powierzchnię, pozbawioną zanieczyszczeń, wolną od tłuszczu i kurzu. Zaleca się stosowanie natrysku bezpowietrznego.

Czas schnięcia farby w temp. 20°C wynosi około 3 ÷ 8 godz., czas pełnego utwardzenia powłoki 7 dni.

Na budowie malowanie należy zakończyć na godzinę (w temp. 20°C) przed zachodem słońca. Umożliwi to wyschnięcie powłoki przed osadzeniem się wieczornej rosy. Powłoka, w określonym przez producenta okresie utwardzania, musi być zabezpieczona przed nadmierną wilgocią.

Po wykonaniu każdej z warstw Wykonawca wypełni protokół wg załącznika 2C. Po wykonaniu całego systemu powłokowego Wykonawca wypełni protokół wg załącznika 2D.

5.8. Warunki dotyczące bezpieczeństwa i higieny pracy

5.8.1. Czynności wstępne

Przed przystąpieniem do robót antykorozyjnych należy:

- sprawdzić wszystkie środki dostępu (rusztowania, wózki, drabiny itp.); pracownicy biorący udział w procesie muszą znać maksymalne dopuszczalne obciążenie i nigdy go nie przekraczać,
- sprawdzić, czy wszystkie stanowiska pracy spełniają wymagania szczegółowo podane w „Rozporządzeniu Ministra Gospodarki i Polityki Społecznej z dnia 14 stycznia 2004 r. w sprawie bezpieczeństwa i higieny pracy przy czyszczeniu powierzchni, malowaniu natryskowym i natryskiwaniu cieplnym” [36],
- sprawdzić, czy wszystkie wyroby posiadają, zgodnie z wymaganiami Ustawy z dnia 11 stycznia 2001 r. o substancjach i preparatach chemicznych [39], karty charakterystyki substancji niebezpiecznej, czy są wymagane specyficzne środki ochrony i zapoznać pracowników z zagrożeniem pożarowym i wybuchowym materiałów,
- zapoznać pracowników ze szczegółami procesu technologicznego,
- sprawdzić w kartach charakterystyki substancji niebezpiecznych, czy są wymagane specyficzne środki ochrony i zapoznać pracowników z zagrożeniem pożarowym i wybuchowym materiałów,
- w wypadku prac na gotowym obiekcie, wykonać odpowiednie osłony i zabezpieczenia zapobiegające zanieczyszczeniu gleby i wód.

5.8.2. Czyszczenie powierzchni

Przed przystąpieniem do czyszczenia powierzchni należy:

- sprawdzić, czy operatorzy sprzętu posiadają odpowiednie uprawnienia,
- skontrolować, czy pracownicy posiadają odpowiednie ubranie ochronne przed uderzeniem cząstek ścierniwa,
- przetestować węże doprowadzające powietrze i ścierniwo wraz ze złączkami ciśnieniem wyższym niż robocze,
- sprawdzić zawory bezpieczeństwa, czujniki blokujące i zabezpieczenia przeciwdziałające uszkodzeniu ciała,
- sprawdzić, czy obróbka strumieniowo-ścierna nie zagraża innym pracownikom lub urządzeniom,
- w sytuacji, gdy pracownik obsługujący dyszę nie widzi operatora oczyszczarki, ustalić sposób komunikacji między nimi,
- sprawdzić, czy powietrze doprowadzone do hełmów jest odpowiedniej czystości i czy jest podłączona sygnalizacja wzrostu temperatury i obecności tlenu węgla,

- sprawdzić, czy wentylacja zapewni wystarczająco niski poziom zapylenia, jeżeli elementy konstrukcji są czyszczone w warsztatach, w pomieszczeniach nie będących typowymi komorami śrutowniczymi.

Dopuszczalne stężenie pyłów określa Rozporządzenie Ministra Gospodarki i Pracy z dnia 10 października 2005 r. zmieniające rozporządzenie w sprawie najwyższych dopuszczalnych stężeń i natężeń czynników szkodliwych dla zdrowia w środowisku pracy [40].

5.8.3. Malowanie

Przy malowaniu należy:

- sprawdzić, jeżeli proces nakładania powłok prowadzony jest nie w malarni, lecz w pomieszczeniu z wentylacją, czy odciągi wywiewne są w stanie zapewnić bezpieczne stężenie oparów rozpuszczalnika w powietrzu, które przyjmuje się na poziomie 10% dolnej granicy wybuchowości. To samo dotyczy wentylacji przestrzeni zamkniętych (np. konstrukcji skrzynkowych). Opary rozpuszczalników są cięższe od powietrza stąd gromadzą się w najniższych partiach; wyciągane powietrze musi być uzupełniane świeżym,
- przed przystąpieniem do nakładania farb zlokalizować i usunąć możliwe źródła ognia (spawanie, szlifowanie, grzejniki, urządzenia elektryczne nie będące w wersji przeciwybuchowej),
- w wypadku pracy na gotowych obiektach sprawdzić, czy powierzchnie przeznaczone do malowania nie są nadmiernie podgrzane (np. promieniami słońca). Farby nie powinny nakładać się na powierzchnie, których temperatura przekracza 40°C,
- sprawdzić sprzęt do aplikacji, węże powietrzne i złączki przetestować ciśnieniem wyższym od roboczego,
- ściśle przestrzegać wszystkich zapisów rozporządzenia [36].

5.9. Warunki gwarancji

W przypadku, gdy inaczej nie zostało ustalone w warunkach kontraktu, zalecane jest:

- a) sprawdzenie stanu powłoki w ramach przeglądu gwarancyjnego nastąpi 5 lat po dacie odbioru końcowego,
- b) ocena stanu powłoki dokonana zostanie wg raportu z inspekcji powłok, w którym oceniane będą:
 - stan powłok wg wzorców zawartych w normach: PN-EN ISO 4628-2:2005 [10], PN-EN ISO 4628-3:2005 [11], PN-EN ISO 4628-4:2005 [12], PN-EN ISO 4628-5:2005 [13], PN-EN ISO 4628-6:2001 [14],
 - przyczepność powłok metodą nacięć wg PN-EN ISO 2409:1999 [15] lub ASTM:D 3359-97 [16] i metodą odrywania wg PN-EN ISO 4624:2004 [17] z podaniem przyrzędu, którym będzie wykonane badanie.

Do wykonania poprawek kwalifikują się powłoki na tych elementach konstrukcji, na których występuje skorodowanie większe niż na wzorcu Ri1 (powierzchnia skorodowana 0,05%), kredowanie powyżej stopnia 2, jakiegokolwiek pęcherzenie, łuszczenie i pęknięcie powłok, wyłączając uszkodzenia mechaniczne spowodowane przez użytkowników dróg; adhezja do podłoża i adhezja międzywarstwowa powłok powinna mieć stopień 1 wg PN-EN ISO 2409:1999 [15] (dla powłok z farb tiksotropowych 2) lub powyżej 3A wg ASTM:D 3359-97 [16] i wartość powyżej 4 MPa wg PN-EN ISO 4624:2004 [17]. W przypadku pojedynczych lokalnych uszkodzeń elementu (do 0,05% powierzchni elementu) dopuszcza się wykonanie napraw zgodnie z PN-ISO 8501-2:2002 [9].

5.10. Zabezpieczenie antykorozyjne krawężnika stalowego poprzez ocynk ogniowy

Cynkowanie należy wykonać po zakończeniu wszystkich operacji spawania, wiercenia, szlifowania i innych czynności z użyciem elementów przeznaczonych do cynkowania.

Cynkowanie należy przeprowadzić zgodnie z PN EN ISO 1461

Przed ocynkowaniem z powierzchni stali należy usunąć wszelkie zanieczyszczenia, jak np. zgorzelina, rdza, oleje i smary, brud, żużel i topnik z procesu spawania.

Stosując metodę suchą przedmiot stalowy należy wytrawić w kwasie, opłukać w wodzie i włożyć do stopionego chlorku cynkowego, następnie wysuszyć w temperaturze powyżej 100°C i zanurzyć w wannie z ciekłym cynkiem.

Metoda mokra polega na wstępnym trawieniu przedmiotu, płukaniu w wodzie i na zanurzeniu w ciekłym cynku, którego powierzchnia pokryta jest topnikiem.

Minimalny ciężar powłoki cynkowej nie powinien być mniejszy niż 610 g/m² powierzchni, tylko w przypadku elementów połączeń gwintowych – 305 g/m² powierzchni.

6. KONTROLA JAKOŚCI ROBÓT

6.1. Ogólne zasady kontroli jakości robót

Ogólne zasady kontroli jakości robót podano w STWiORB D-M.00.00.00 pkt 6.

6.2. Sprawdzenie jakości materiałów malarskich i materiałów do czyszczenia powierzchni

Można stosować jedynie materiały mające odpowiednie dokumenty dopuszczające do obrotu i stosowania w budownictwie komunikacyjnym, zgodnie z Ustawą z dnia 16 kwietnia 2004 r. o wyrobach budowlanych [41].

Przed przystąpieniem do wbudowywania materiału, Wykonawca przedstawi przy każdej dostawie deklarację zgodności lub certyfikat zgodności materiału z Polską Normą lub aprobatą techniczną IBDiM lub europejską aprobatą techniczną. Materiały, na podstawie powyższych dokumentów, powinny spełniać wymagania podane w pkt 2 niniejszej STWiORB. Materiały nie spełniające wymogów należy wyeliminować. Przed wbudowaniem materiału Wykonawca musi przedstawić Inżynierowi karty techniczne poszczególnych materiałów. Przed rozpoczęciem malowania należy doświadczalnie ustalić parametry malowania. Wykonawca powinien przeprowadzić próbne malowanie powierzchni za pomocą wybranego systemu farb i przedstawić Inżynierowi do akceptacji. Wykonawca ma obowiązek kontrolować lepkość materiału malarskiego każdego pojemnika. Materiały do czyszczenia powierzchni należy kontrolować na podstawie atestu producenta na zgodność z wymaganiami podanymi w pkt 2.4.

Za sprawdzenie przydatności materiałów oraz jakości wbudowania odpowiada Wykonawca.

6.3. Sprawdzenie przygotowania powierzchni do malowania

6.3.1. Wizualna ocena stanu powierzchni

Przed przystąpieniem do czyszczenia powierzchni należy sprawdzić warunki, w których będą wykonywane roboty, na zgodność z pkt 5.4.

Wizualną ocenę przygotowania powierzchni do metalizacji należy przeprowadzić wg PN-EN-ISO 8501-1:2002 [31]. Powierzchnię stali należy obejrzeć w rozproszonym świetle dziennym lub w sztucznym z żarówką o mocy co najmniej 100 W i porównać z fotografiami wzorców zamieszczonych w normie. Wzorce należy umieścić obok ocenianej powierzchni. Jako wynik dla danego elementu należy przyjąć najgorszy stwierdzony stopień czystości powierzchni, najbliższy wyglądowi ocenianej powierzchni stalowej.

Stopień oczyszczenia powierzchni powinien być zgodny z zaleceniami producenta produktu, ale nie niższy niż Sa 2 ½, chyba że producent systemu malarskiego dopuszcza inaczej.

6.3.2. Badanie odłuszczenia

Powierzchnia powinna wykazywać brak zatłuszczenia.

Ocenę ilościową przeprowadza się poprzez zdjęcie z powierzchni zatłuszczeń metodą Bresle'a wg PN-EN ISO 8502-6:2007 [20] z użyciem cykloheksanu jako rozpuszczalnika, a następnie oznaczenie kolorymetryczne tłuszczów w reakcji z kwasem siarkowym i dwuchromianem potasu.

Do oceny jakościowej zaleca się stosować metodę fluorescencyjną dla wszystkich zatłuszczeń, które świecą w świetle UV. Metoda polega na oświetleniu badanej powierzchni światłem UV o długości fali w zakresie 380 ÷ 430 nm. Badanie należy przeprowadzić w ciemności, większość zanieczyszczeń tłuszczowych świeci w ciemności pod wpływem oświetlenia światłem UV. Ocenę należy przeprowadzić przynajmniej w trzech miejscach badanej powierzchni. Dla zanieczyszczeń tłuszczowych, które nie świecą w świetle UV ocenę przeprowadza się wg normy PN-H-97052:1970 [18]. Na badaną powierzchnię nakłada się 2÷3 krople benzyny ekstrakcyjnej. Po upływie 10 s na badane miejsce przykładają się krążek bibuły do sączenia, a na drugi krążek wzorcowy z tej samej bibuły daje się 2÷3 krople tej samej benzyny. Po odparowaniu benzyny porównuje się krążki przy świetle dziennym.

Różnica wyglądu krążków (obecność lub brak plamy tłuszczowej) świadczy o zatłuszczeniu powierzchni. Ocenę należy przeprowadzić przynajmniej w trzech miejscach badanej powierzchni.

6.3.3. Ocena chropowatości powierzchni

Ocenę należy przeprowadzać wg PN-ISO 8503-4:1999 [19].

Chropowatość powierzchni powinna być zgodna z wymaganiami producenta produktu (np. dla systemu W2 wymagana jest chropowatość Ry5 = 30÷50 mm, dla systemu W3 Ry5 = 50÷70 mm).

Podczas badania chropowatości należy unikać zanieczyszczenia powierzchni przygotowanych części. Należy zwrócić uwagę, czy nie nastąpił niepożądany ubytek materiału, spowodowany zbyt intensywną obróbką strumieniowo-ścierną.

6.3.4. Badanie skuteczności odpylenia

Ocenę przeprowadza się zgodnie z PN-EN ISO 8502-3:2000 [8]. Na badaną powierzchnię nakłada się pasek taśmy samoprzylepnej Celofix A długości 15 cm i trzykrotnie przeciąga kciukiem przez całą długość taśmy. Taśmę po zdjęciu nakłada się na kontrastowe podłoże i porównuje ze wzorcami podanymi w normie.

Ocenę należy przeprowadzić przynajmniej w trzech miejscach badanej powierzchni. Stopień zapylenia powinien być nie wyższy niż 3.

6.3.5. Skuteczność usunięcia zanieczyszczeń jonowych

a) Metoda zdejmowania zanieczyszczeń z powierzchni

Metodę zdejmowania zanieczyszczeń jonowych z powierzchni obiektu opisano w normie PN-EN ISO 8502-5:2005 [21].

W miejscu pomiarowym nakleja się szablon o wymiarach 10 × 10 cm z papieru samoprzylepnego celem ograniczenia powierzchni pobrania próbki. Z tego obszaru zdejmuje się zanieczyszczenia za pomocą trzech tamponów z waty zamoczonych w wodzie destylowanej o maksymalnym przewodnictwie 5 μscm^{-1} . Tampony moczy się w pojemniku ze 100 ml wody destylowanej. Po przetarciu ograniczonego szablonem obszaru tampon umieszcza się w suchym pojemniku. Po zakończeniu zdejmowania zanieczyszczeń ograniczony obszar wyciera się suchym tamponem i umieszcza się go też w pojemniku. Do pojemnika z tamponami wlewa się resztę niewykorzystanej wody destylowanej i intensywnie miesza. Liczbę punktów zdejmowania zanieczyszczeń jonowych należy przyjmować wg tablicy 3.

Tablica 3. Liczba punktów pomiarowych przy metodzie zdejmowania zanieczyszczeń z powierzchni

Lp.	Wielkość powierzchni w m ²	Liczba punktów pomiarowych
1	Do 100	5
2	101 ÷ 1000	10
3	1001 ÷ 5000	20
4	powyżej 5000	20 punktów na każde 5000 m ²

b) Oznaczanie zanieczyszczeń w zdjętej próbce

Oznaczenia dokonuje się zgodnie z PN-EN ISO 8502-9:2002 [22].

Przewodność roztworu wody destylowanej ze zdjętymi zanieczyszczeniami mierzy się konduktometrem z kompensacją temperatury. Od tak zmierzonego przewodnictwa odejmuje się przewodnictwo użytej do zdejmowania zanieczyszczeń wody destylowanej. Wynik w temperaturze 20°C podaje się w ms/m.

Poziom zanieczyszczeń jonowych powinien wynosić poniżej 15 ms/m.

6.3.6. Sprawdzenie braku zawilgocenia powierzchni

Powierzchnia powinna wykazywać brak zawilgocenia, sprawdzony wg PN-EN ISO 8502-4:2000 [23] i PN-EN ISO 8502-8:2006 [24].

6.3.7. Wady powierzchni

Dopuszczalne wady powierzchni przygotowanej do malowania należy przyjmować jak dla „P3”, wg PN-ISO 8501-3:2004 [33].

6.4. Kontrola nakładania powłok malarskich

Kontrola nakładania powłok malarskich winna przebiegać pod kątem sprawności użytego sprzętu i techniki nakładania materiału malarskiego oraz przestrzegania zaleceń dotyczących warunków pogodowych i zabezpieczenia świeżo wykonanych powłok oraz przestrzegania czasu schnięcia i aklimatyzacji powłok. Rozpoczynając nanoszenie powłok, a także przy wszystkich zmianach sprzętu i materiałów, należy na bieżąco kontrolować grubość nakładanej warstwy mierząc jej grubość na mokro grzebieniem malarskim, zgodnie z PN-EN ISO 2808:2000 [25] metoda 7B. Wykonywanie i kontrolę robót ułatwia przyjęcie różnych kolorów dla każdej powłoki.

Należy kontrolować tzw. wyrabianie, czyli pogrubienie powłoki wykonywane po wyschnięciu naniesionej powłoki na krawędziach, obrzeżach otworów, szczelinach, spoinach, śrubach. Do „wyrabiania” należy stosować farbę w innym kolorze niż kolor danej powłoki.

6.5. Sprawdzenie jakości wykonanych powłok

6.5.1. Zgodność wykonania powłok malarskich z przepisami

Wykonawca wykaże, że poszczególne powłoki malarskie zostały wykonane zgodnie z przedmiotowymi normami, dokumentacją projektową i specyfikacją projektową:

- po zagruntowaniu,
- po wykonaniu międzywarstwy, przed wysyłką z warsztatu,
- po wykonaniu warstwy nawierzchniowej.

Ocenę jakości powłok malarskich przeprowadza się kontrolując:

- wygląd zewnętrzny powłoki (ocena niedomalowań, zacieków, wtrąceń, zmarszczeń, cofania się wymalowania, kraterowania igłowego, kraterowania z pękającymi pęcherzami, spękań, skórki pomarańczowej, suchego natrysku, podnoszenia, zgodności koloru z projektowanym),
- grubość powłok,
- przyczepność powłok,
- twardość powłoki.

6.5.2. Wygląd zewnętrzny powłoki (ocena staranności wykonania powłok)

6.5.2.1. Sposób oceny i liczba miejsc obserwacji

Ocenę wyglądu dokonuje się nieuzbrojonym okiem przy świetle dziennym lub sztucznym o mocy 100 W z odległości 0,5 ÷ 1,0 m od powierzchni. Za miejsce obserwacji przyjmuje się obszar w kształcie kwadratu o boku 10 cm, dobrze widoczny z odległości 0,5 ÷ 1,0 m.

W wypadku stwierdzenia wyraźnych różnic w jakości wymalowania w danym rejonie można go podzielić na części różniące się między sobą i każdą z nich traktować jako oddzielną część. Miejsca obserwacji powinny być w równomierny sposób rozmieszczone na ocenianej powierzchni. Liczbę miejsc obserwacji można przyjmować wg tablicy 4.

Tablica 4. Liczba miejsc obserwacji wyglądu zewnętrznego powłoki

Lp.	Powierzchnia w m ²	Liczba miejsc obserwacji
1	do 50	1÷2
2	od 51 do 100	2÷4
3	od 101 do 1000	5
4	na każde następne 1000	5

Wynik obserwacji powinien zawierać:

- liczbę wszystkich miejsc obserwacji w cyfrach bezwzględnych obejmującą 100% ocenianej powierzchni,
- liczbę miejsc zaliczonych do poszczególnych klas w cyfrach bezwzględnych,
- procentowe obliczanie udziału miejsc zaliczonych do poszczególnych klas w stosunku do wszystkich miejsc obserwacji.

6.5.2.2. Ocena wyglądu powłok pośrednich

Powłoki pośrednie w zestawie podlegają jedynie ocenie pod kątem wad niedopuszczalnych. Za niedopuszczalne wady powłok malarskich uznaje się wady wynikające ze złej jakości farb lub zastosowania w zestawie farb niewspółpracujących ze sobą oraz niestarannego prowadzenia prac malarskich, w wyniku czego występuje na ogół podnoszenie się pokrycia, spęcherzenie i zmarszczenie.

Za wady niedopuszczalne należy uznać:

- grube zacieki w formie firanek z występującymi na nich spęcherzeniami powłoki,
- grube zacieki kończące się kroplami farby,
- skórkę pomarańczową i kraterę wynikającą z podnoszenia się pokrycia,
- kraterę przebijającą powłokę do podłoża,
- duże spęcherzenia,
- zmarszczenia, spękania wgłębne,
- spękania deseniowe.

Wystąpienie choćby jednej z wymienionych wad dyskwalifikuje powłokę na danym fragmencie powierzchni.

6.5.2.3. Ocena wyglądu powłoki nawierzchniowej

W ocenie koloru należy posługiwać się kartą kolorów RAL. Wymagana jest klasa II wyglądu powłoki na minimum 70% miejsc obserwacji oraz klasa III na maksymalnie 30% miejsc obserwacji (wg tablicy 5).

Tablica 5. Klasy jakości powłok malarskich

Lp.	Wady powłoki	Klasa II	Klasa III
1	Zmiana koloru i odcienia	Kolor zgodny z kartą kolorów; nieznaczna zmiana odcienia na zaciekach	Kolor zgodny z kartą kolorów; nieznaczne różnice w odcieniu
2	Zanieczyszczenia mechaniczne	Pojedyncze zanieczyszczenia wmalowane w powłokę lub osadzone w warstwie nawierzchniowej	Zanieczyszczenia w formie pojedynczych zgrupowań, których powierzchnia nie przekracza 1 cm ²
3	Zacieki	Nieznaczne zacieki uwidaczniające się jedynie zmianą odcienia powłoki	Małe, płaskie niekończące się kroplami farby
4	Uklucia igłą, kratery	Pojedyncze uklucia igłą	Dość liczne uklucia igłą, pojedyncze kratery
5	Zmarszczenia, spęcherzenia, skórka pomarańczowa, spękania powierzchniowe	Bardzo nieznaczne drobne zmarszczenia, niedopuszczalne spękania, skórka pomarańczowa i spęcherzenia	Drobne zmarszczenia, nieznaczna skórka pomarańczowa, niedopuszczalne spękania i spęcherzenia

6.5.3. Grubość powłoki

Pomiar należy przeprowadzić zgodnie z PN-EN ISO 2808:2000 [25]. Zaleca się metodę nieniszczącą (metodę 6). Do pomiaru należy stosować miernik elektromagnetyczny z czujnikiem integralnym lub na przewodzie. Wyniki pomiarów przy prawidłowej grubości zestawu powinny spełniać wymóg, aby 90% wyników pomiarów wykazywało nie niższą od wartości nominalnej, a najwyżej 10% pomiarów może mieć wartość co najmniej 0,9 wartości nominalnej. Maksymalna grubość nie może być większa od dwukrotnej grubości nominalnej, lecz nie większa niż 600 mm. Liczbę punktów pomiarowych należy określić zgodnie z PN-EN ISO 2808:2000 [25].

6.5.4. Przyczepność powłok

Przyczepność powłok należy testować metodą odrywową (pull-off) wg PN-EN ISO 4624:2004 [17] i jedną z metod nacięciowych: metodą siatki nacięć wg PN-EN ISO 2409:1999 [15] lub metodą nacięcia krzyżowego wg ASTM D 3359:1997 [16].

Przyczepność powinna wynosić:

- nie mniej niż 5MPa wg metody odrywowej,
- stopień nie wyższy niż 1 wg metody siatki nacięć,
- stopień nie niższy niż 4A wg metody krzyża.

Po dokonaniu pomiaru każdą z wymienionych metod należy uzupełnić zniszczoną powłokę malarską tym samym systemem lakierowym, który stosowano uprzednio przy malowaniu. Liczbę punktów pomiarowych przyczepności należy określać wg tablicy 6.

Tablica 6. Liczba punktów pomiarowych przy badaniu przyczepności powłoki

Lp.	Wielkość powierzchni w m ²	Liczba punktów pomiarowych
1	do 100	3
2	101÷1000	5
3	1001÷10000	6

4	powyżej 10000	6 na każde 10000 m ²
---	---------------	---------------------------------

6.5.5. Twardość powłoki

Twardość powłoki badana wg PN-ISO 15184:2001 [26] powinna >1H.

6.6. Protokół z kontroli

Wzór protokołu z kontroli całego systemu powłokowego oraz karty dokumentacji powykonawczej zostały przedstawione w załącznikach 2D i 3.

7. OBMIAR ROBÓT

7.1. Ogólne zasady obmiaru robót

Ogólne wymagania obmiaru robót podano w STWiORB D-M.00.00.00 pkt. 7.

7.2. Jednostka obmiarowa

Jednostką obmiarową jest:

- 1 m² (metr kwadratowy) konstrukcji balustrady pokrytej powłoką antykorozyjną o projektowanej grubości na podstawie Dokumentacji Projektowej i pomiarów w terenie.
- 1 m² (metr kwadratowy) konstrukcji krawężnika stalowego zabezpieczonego poprzez ocynk ogniowy

8. ODBIÓR ROBÓT

8.1. Ogólne zasady odbioru robót

Ogólne wymagania odbioru robót podano w STWiORB D-M.00.00.00 pkt. 8.

8.2. Odbiór robót zanikających i ulegających zakryciu

Odbiór robót ulegających zakryciu polega na finalnej ocenie jakości i ilości robót przed ich zakryciem. Odbioru tego dokonuje Inżynier, po zgłoszeniu przez Wykonawcę i potwierdza w formie pisemnej.

Odbiór częściowy polega na ocenie jakości, ilości i wartości sprzedażnej wykonywanych robót objętych odbiorem częściowym. Przedmiotem odbioru częściowego mogą być wyłącznie zakończone elementy obiektu (np. przeszło).

Odbiór ostateczny polega na ostatecznej ocenie jakości, ilości i wartości sprzedażnej wykonanych robót. Przedmiotem odbioru końcowego mogą być tylko całkowicie zakończone roboty na obiekcie.

Do robót zanikających i podlegających zakryciu należy przygotowanie powierzchni do malowania, nałożenie warstw gruntującej i międzywarstwy. Odbiory następują na podstawie wyników badań przedstawionych w pkt. 6. Jeżeli wszystkie badania dały wyniki pozytywne, roboty należy uznać za wykonane zgodnie z wymaganiami STWiORB. Jeżeli choć jedno badanie dało wynik ujemny wykonane roboty należy uznać za niezgodne z wymaganiami. W tym wypadku Wykonawca jest zobowiązany doprowadzić roboty do zgodności z STWiORB i przedstawić je do ponownego odbioru.

9. PODSTAWA PŁATNOŚCI

9.1. Ogólne ustalenia dotyczące podstawy płatności

Ogólne wymagania płatności podano w STWiORB D-M-00.00.00 pkt. 9.

9.2. Cena jednostki obmiarowej

Cena wykonania powłoki malarskiej obejmuje:

- roboty przygotowawcze,
- dostarczenie projektu technologicznego wykonania zabezpieczenia antykorozyjnego i PZJ,
- zakup i dostarczenie wszystkich czynników produkcji,
- przygotowania powierzchni konstrukcji do malowania,
- wykonanie powłok malarskich przewidzianych w dokumentacji projektowej i STWiORB,
- wykonanie projektu rusztowań i konstrukcji zabezpieczających,
- wykonanie niezbędnych rusztowań i ich przekładanie,
- wykonanie prac zabezpieczających,
- przeprowadzanie badań przewidzianych w specyfikacji technicznej,

- dostosowanie się do warunków pogodowych oraz do wymaganych przerw między poszczególnymi operacjami (warstwami),
- naprawa uszkodzonej powłoki antykorozyjnej,
- zabezpieczenie otoczenia przed szkodliwym oddziaływaniem robót,
- zabezpieczenie wykonanych powłok w trakcie ich schnięcia przed skutkami czynników atmosferycznych oraz zanieczyszczeń,
- demontaż rusztowań ,
- zapewnienie odpowiednich warunków przechowywania materiałów malarskich i składowania dostarczonych z wytwórni elementów konstrukcji,
- zabezpieczenie odpowiednich warunków bezpieczeństwa i higieny pracy,
- wykonanie próbnych powłok malarskich,
- wykonanie badań i przygotowanie odpowiednich protokołów i raportów ,
- uporządkowanie miejsca robót.

Cena wykonania warstwy szczepnej obejmuje:

- zakup i dostarczenie wszystkich środków produkcji,
- przygotowanie powierzchni stalowej do nakładania warstwy szczepnej,
- przygotowanie zaprawy (wymieszanie suchego produktu z wodą)
- nałożenie warstwy szczepnej na powierzchnię stalową,
- projekt ewentualnych rusztowań, ich montaż i demontaż,
- zabezpieczenie wykonanej powłoki przed skutkami czynników atmosferycznych oraz zanieczyszczeń,
- zabezpieczenie odpowiednich warunków BHP,
- wykonanie badań,
- uporządkowanie miejsca robót.

Cena wykonania ocynku obejmuje:

- zakup i dostarczenie wszystkich środków produkcji,
- przygotowanie powierzchni stalowej do nakładania ocynku,
- nałożenie ocynku na powierzchnię stalową,
- zabezpieczenie wykonanej powłoki przed skutkami czynników atmosferycznych oraz zanieczyszczeń,
- zabezpieczenie odpowiednich warunków BHP,
- wykonanie badań,
- uporządkowanie miejsca robót.

9.3. Sposób rozliczenia robót tymczasowych i prac towarzyszących

Cena wykonania robót określonych niniejszą STWiORB obejmuje:

- roboty tymczasowe, które są potrzebne do wykonania robót podstawowych, ale nie są przekazywane Zamawiającemu i są usuwane po wykonaniu robót podstawowych,
- prace towarzyszące, które są niezbędne do wykonania robót podstawowych, niezaliczane do robót tymczasowych.

10. PRZEPISY ZWIĄZANE

10.1. Ogólne specyfikacje techniczne (STWiORB)

1. D-M-00.00.00 Wymagania ogólne

10.2. Normy

2. PN EN ISO 12944-1:2001 Farby i lakiery. Ochrona przed korozją konstrukcji stalowych za pomocą ochronnych systemów malarskich. Część 1: Ogólne wprowadzenie
3. PN-EN ISO 12944-2:2001 Farby i lakiery. Ochrona przed korozją konstrukcji stalowych za pomocą ochronnych systemów malarskich. Część 2: Klasyfikacja środowisk
4. PN-C-81920:2002 Farby jednoskładnikowe na powierzchnie ocynkowane
5. PN-EN ISO 12944-7:2001 Farby i lakiery. Ochrona przed korozją konstrukcji stalowych za pomocą systemów malarskich. Część 7: Wykonywanie i nadzór prac malarskich
6. PN-EN ISO 12944-8:2001 Farby i lakiery. Ochrona przed korozją konstrukcji stalowych za pomocą systemów malarskich. Część 8: Opracowanie dokumentacji dotyczącej nowych prac i renowacji
7. PN-EN ISO 1513:1999 Farby i lakiery. Sprawdzenie przygotowania próbek do badań

8. PN-EN ISO 8502-3:2000 Przygotowanie podłoża stalowych przed nakładaniem farb i podobnych produktów. Wzrokowa ocena czystości powierzchni. Stopnie skorodowania i stopnie przygotowania niezabezpieczonych podłoża stalowych oraz podłoża stalowych po całkowitym usunięciu wcześniej nałożonych powłok
9. PN-ISO 8501-2:2002 Przygotowywanie podłoża stalowych przed nakładaniem farb i podobnych produktów. Wzrokowa ocena czystości powierzchni. Stopnie przygotowania wcześniej pokrytych powłokami podłoża stalowych po miejscowym usunięciu tych powłok (kolorowe wzorce)
10. PN-EN ISO 4628-2:2005 Farby i lakiery. Ocena zniszczenia powłok. Określanie ilości i rozmiaru uszkodzeń oraz intensywności jednolitych zmian w wygładzie. Część 2: Ocena stopnia spęcherzenia
11. PN-EN ISO 4628-3:2005 Farby i lakiery. Ocena zniszczenia powłok. Określanie ilości i rozmiaru uszkodzeń oraz intensywności jednolitych zmian w wygładzie. Część 3: Ocena stopnia zardzewienia
12. PN-EN ISO 4628-4:2005 Farby i lakiery. Ocena zniszczenia powłok. Określanie ilości i rozmiaru uszkodzeń oraz intensywności jednolitych zmian w wygładzie. Część 4: Ocena stopnia spękania
13. PN-EN ISO 4628-5:2005 Farby i lakiery. Ocena zniszczenia powłok. Określanie ilości i rozmiaru uszkodzeń oraz intensywności jednolitych zmian w wygładzie. Część 5: Ocena stopnia złuszczenia
14. PN-EN ISO 4628-6:2001 Farby i lakiery. Ocena zniszczenia powłok. Określanie intensywności, ilości i rozmiaru podstawowych rodzajów uszkodzeń. Ocena stopnia skredowania metodą taśmy
15. PN-EN ISO 2409:1999 Farby i lakiery. Metoda siatki nacięć
16. ASTM D 3359:1997 Oznaczenie przyczepności powłoki do podłoża metodą taśmy (metoda krzyża Andrzeja)
17. PN-EN ISO 4624:2004 Farby i lakiery. Próba odrywania do oceny przyczepności
18. PN-H-97052:1970 Ochrona przed korozją. Ocena przygotowania powierzchni stali, staliwa i żeliwa do malowania
19. PN-EN ISO 8503-4:1999 Przygotowanie podłoża stalowych przed nakładaniem farb i podobnych produktów. Charakterystyki chropowatości powierzchni podłoża stalowych po obróbce strumieniowo-ściernej. Część 4: Metoda kalibrowania wzorców ISO profilu powierzchni do określania profilu powierzchni. Sposób postępowania z użyciem przyrządu stykowego
20. PN-EN ISO 8502-6:2007 Przygotowanie podłoża stalowych przed nakładaniem farb i podobnych produktów. Badania służące do oceny czystości powierzchni. Część 6: Ekstrakcja rozpuszczalnych zanieczyszczeń do analizy. Metoda Bresle'a
21. PN-EN ISO 8502-5:2005 Przygotowanie podłoża stalowych przed nakładaniem farb i lakierów i podobnych produktów. Badania służące do oceny czystości powierzchni. Część 5: Oznaczanie chlorków na powierzchniach stalowych przygotowanych do malowania (metoda rurki wskaźnikowej)
22. PN-EN ISO 8502-9:2002 Przygotowanie podłoża stalowych przed nakładaniem farb i podobnych produktów. Badania służące do oceny czystości powierzchni. Część 9: Terenowa metoda konduktometrycznego oznaczania soli rozpuszczalnych w wodzie
23. PN-EN ISO 8502-4:2000 Przygotowanie podłoża stalowych przed nakładaniem farb i podobnych produktów. Badania służące do oceny czystości powierzchni. Wytyczne dotyczące oceny prawdopodobieństwa kondensacji pary wodnej przed nakładaniem farby
24. PN-EN ISO 8502-8:2006 Przygotowanie podłoża stalowych przed nakładaniem farb i podobnych produktów. Badania służące do oceny czystości powierzchni. Część 8: Metoda polowa refraktometrycznego oznaczania wilgoci
25. PN-EN ISO 2808:2000 Farby i lakiery. Oznaczanie grubości powłoki
26. PN-ISO 15184:2001 Farby i lakiery. Sprawdzenie twardości metodą ołówkową
27. PN-EN ISO 11124-2:2000 Przygotowanie podłoża stalowych przed nakładaniem farb i podobnych produktów. Wymagania techniczne dotyczące metalowych ścierniw stosowanych w obróbce strumieniowo-ściernej. Ostrokatny śrut z żeliwa utwardzonego
28. PN-EN ISO 11126-3:2000 Przygotowanie podłoża stalowych przed nakładaniem farb i podobnych produktów. Wymagania techniczne dotyczące niemetalowych

- ścierniw stosowanych w obróbce strumieniowo-ścierniej. Żużel pomiedziowy
29. PN-EN ISO 11126-4:2002 Przygotowanie podłoży stalowych przed nakładaniem farb i podobnych produktów. Wymagania techniczne dotyczące niemetalowych ścierniw stosowanych w obróbce strumieniowo-ścierniej. Część 4: Żużel pomiedziowy
30. PN-EN ISO 11126-7:2001 Przygotowanie podłoży stalowych przed nakładaniem farb i podobnych produktów. Wymagania techniczne dotyczące niemetalowych ścierniw stosowanych w obróbce strumieniowo-ścierniej. Część 7: Elektrokorund
31. PN-ISO 8501-1:2002 Przygotowanie podłoży stalowych przed nakładaniem farb i podobnych produktów. Wzrokowa ocena czystości powierzchni. Stopnie skorodowania i stopnie przygotowania niezabezpieczonych podłoży stalowych oraz podłoży stalowych po całkowitym usunięciu wcześniej nałożonych powłok
32. PN-EN ISO 8501-4:2008 Przygotowanie podłoży stalowych przed nakładaniem farb i podobnych produktów. Wzrokowa ocena czystości powierzchni. Część 4: Stany wyjściowe powierzchni, stopnie przygotowania i stopnie rdzy nalotowej w powiązaniu z oczyszczeniem strumieniem wody pod ciśnieniem
33. PN-ISO 8501-3:2004 Przygotowanie podłoży stalowych przed nakładaniem farb i podobnych produktów. Wzrokowa ocena czystości powierzchni. Część 3: Stopnie przygotowania spoin, ostrych krawędzi i innych obszarów z wadami powierzchni
34. PN-EN ISO 8503-2:1999 Przygotowanie podłoży stalowych przed nakładaniem farb i podobnych produktów. Charakterystyki chropowatości powierzchni podłoży stalowych po obróbce strumieniowo-ścierniej. Część 2: Metoda stopniowania profilu powierzchni stalowych po obróbce strumieniowo-ścierniej. Sposób postępowania z użyciem wzorca
35. PN-EN ISO 8504-2:2002 Przygotowanie podłoży stalowych przed nakładaniem farb i podobnych produktów. Metody przygotowania powierzchni. Część 2: Obróbka strumieniowo-ścierna

10.2. Inne dokumenty

36. Rozporządzenie Ministra Gospodarki i Polityki Społecznej z dnia 14 stycznia 2004 r. w sprawie bezpieczeństwa i higieny pracy przy czyszczeniu powierzchni, malowaniu natryskowym i natryskiwaniu cieplnym (Dz.U. z 2004 r. nr 16 poz. 156)
37. Ustawa o odpadach z dnia 27 kwietnia 2001 r. (Dz.U. z 2001 r., nr 62, poz. 628)
38. Zalecenia do wykonania i odbioru antykorozyjnych zabezpieczeń konstrukcji stalowych drogowych obiektów mostowych, nowelizacja w 2006 r. stanowiąca załącznik do zarządzenia nr 15 Generalnego Dyrektora Dróg Krajowych i Autostrad z dnia 8 marca 2006 r.
39. Ustawa z dnia 11 stycznia 2001 r. o substancjach i preparatach chemicznych (Dz.U. z 2001 r. nr 11, poz. 84 wraz z późniejszymi zmianami)
40. Rozporządzenie Ministra Gospodarki i Pracy z dnia 10 października 2005 r. zmieniające rozporządzenie w sprawie najwyższych dopuszczalnych stężeń i natężeń czynników szkodliwych dla zdrowia w środowisku pracy (Dz.U. z 2005 r. nr 212, poz. 1769)
41. Ustawa z dnia 16 kwietnia 2004 r. o wyrobach budowlanych (Dz.U. z 2004 r. nr 92, poz.881)

ZAŁĄCZNIKI

ZAŁĄCZNIK 1. POMIARY KLIMATYCZNE

Data	Godzina	Wilgotność względna %	Temperatura powietrza °C	Temperatura podłoża °C	Temperatura punktu rosy °C	Wykonujący pomiar	Uwagi
1	2	3	4	5	6	7	8

Podpis wykonującego pomiary

.....

Podpis Inżyniera

.....

Podpis Wykonawcy

.....

ZAŁĄCZNIK 2. PROTOKÓŁ KONTROLI JAKOŚCI

Załącznik 2A. Farby *)		
Obiekt		
A1	Producent	
A2	Nazwa	
A3	Nr partii	
A4	Świadectwo kontroli jakości nr	
A5	Stan opakowania: Uszkodzone Nieuszkodzone	
A6	Kożuszenie	
A7	Osad: Łatwy do rozmieszania Trudny do rozmieszania Niemożliwy do rozmieszania	
A8	Wtrącenia	
A9	Rozdział faz	
A10	Konsystencja (np. żelowanie)	
A11	Kolor	
A12	Uwagi	

*) należy wypełnić dla każdej partii farby

Załącznik 2B. Przygotowanie powierzchni*)	
B1	Obiekt
B2	Fragment konstrukcji wg szkicu; (element)
B3	Informacje dotyczące mycia konstrukcji (ciśnienie detergentu, jego stężenie itp.)
B4	Przygotowanie powierzchni do pierwszego malowania
B4.1	Data i godziny czyszczenia
B4.2	Rodzaj i parametry ścierniwa (granulacja, czystość jonowa itd)
B4.3	Stopień przygotowania powierzchni
B4.4	Stopień odpylenia
B4.5	Profil powierzchni
B4.6	Zanieczyszczenie jonowe
B5	Zakres drugiego przygotowania powierzchni po naniesieniu gruntu (stan powłoki, zastosowane operacje, itd.)
B6	Zakres trzeciego przygotowania powierzchni po naniesieniu międzywarstwy (stan powłoki, zastosowane operacje itd.)
B7	Zakres czwartego przygotowania powierzchni po naniesieniu międzywarstwy (stan powłoki, zastosowane operacje itd.)
B8	Data przeprowadzenia oceny
B9	Uwagi

*) należy wypełniać każdego dnia po skończonym fragmencie pracy

Załącznik 2C. Nakładanie powłok		
Powłoka (grunt, międzywarstwa, nawierzchniowa)*		
C1	Obiekt	
C2	Fragment konstrukcji wg szkicu (element)	
C3	Parametry powierzchni przed malowaniem	
C4	Rodzaj farby	
C5	Technika aplikacji (parametry aplikacji)	
C6	Czas malowania	
C7	Wygląd: Cofanie się wymalowania Zacieki Zanieczyszczenia wmalowane w powłokę Kraterowania igłowe Kraterowania z pękającymi pęcherzami Zmarszczenia Spękania Skórka pomarańczowa Suchy natrysk Podnoszenie Niedomalowania	
C8	Grubość [μm] (liczba wykonanych pomiarów, zakres wyników, czy spełnia zasadę, że max. 10% pomiarów jest poniżej 0,9 wartości nominalnej, a grubość max. nie przekracza trzykrotnej wartości nominalnej)	
C9	Przyczepność (w przypadkach wątpliwych)	
C10	Data przeprowadzenia oceny	
C11	Uwagi	

* należy wypełniać każdego dnia po skończonym fragmencie pracy

Załącznik 2D. Kontrola całego systemu powłokowego		
Powłoki		
D1	Obiekt	
D2	Fragment konstrukcji wg szkicu (element)	
D3	Parametry powierzchni przed malowaniem	
D4	Rodzaje farb w kolejnych powłokach	
D5	Wygląd:	
D6	Grubość [μm] (liczba wykonanych pomiarów, zakres wyników, czy spełnia zasadę, że max. 10% pomiarów jest poniżej 0,9 wartości nominalnej , a grubość max. nie przekracza trzykrotnej wartości nominalnej)	
D7	Przyczepność całego systemu do podłoża (w przypadkach wątpliwych)	
D8	Przyczepność międzywarstwowa (w przypadkach wątpliwych)	
D9	Data przeprowadzenia oceny	
D10	Uwagi	

Podpisy:

Wykonawca

.....

Inżynier

.....

Nadzór producenta farb

.....

ZAŁĄCZNIK 3. KARTA DOKUMENTACJI POWYKONAWCZEJ

1	Obiekt
2	Przygotowanie podłoża
2.1	Terminy: rozpoczęcia.....zakończenia.....
2.2	Metoda
2.3	Rodzaj ścierniwa
2.4	Stopień przygotowania powierzchni wg PN-ISO 8501-1
2.5	Stopień odpylenia wg PN-EN ISO 8502-3
2.6	Profil powierzchni wg PN-EN ISO 8503-2
2.7	Zanieczyszczenia jonowe wg PN-EN ISO 8502-9
2.8	Uwagi o stanie podłoża
3	Malowanie:
3.1	Producent farb
3.2	Nazwa farby
3.3	Kolor
3.4	Świadectwo
3.5	Nr partii
3.6	Data produkcji
3.7	Data kontroli jakości
3.8	Termin aplikacji: rozpoczęcia zakończenia
4	System powłokowy
4.1	Grubość powłoki pierwszej
4.2	Grubość powłoki drugiej
4.3	Grubość powłoki trzeciej
4.4	Grubość powłoki czwartej
4.5	Uwagi o jakości pokrycia (grubość, wygląd, przyczepność itd.)

Podpisy:

Wykonawca

.....

Inżynier

.....

M-15.00.00 IZOLACJA I NAWIERZCHNIA

M-15.01.00. IZOLACJA CIENKA

M-15.01.02 POWŁOKOWA HYDROIZOLACJA BITUMICZNA NA ZIMNO

1. WSTĘP

1.1. Przedmiot STWiORB

Przedmiotem niniejszej Specyfikacji Technicznej Wykonania i Odbioru Robót Budowlanych są wymagania dotyczące wykonania i odbioru robót związanych z wykonaniem izolacji powłokowej bitumicznej wszystkich powierzchni betonowych stykających się z gruntem w ramach „REMONTU WIADUKTU DROGOWEGO nad linią kolejową NR 131 w km 127,155 w miejscowości GUMNYSKO”.

1.2. Zakres stosowania Specyfikacji

Specyfikacja jest stosowana, jako dokument kontraktowy przy zleceniu robót wymienionych w punkcie 1.1.

1.3. Zakres robót objętych Specyfikacją

Roboty, których dotyczy Specyfikacja obejmują wszystkie czynności umożliwiające i mające na celu wykonanie izolacji bitumicznej na zimno na betonowych powierzchniach konstrukcji obiektów inżynierskich a w szczególności zabezpieczenie części stykających się z ziemią preparatami bitumicznymi.

W zakres robót wchodzi wykonanie robót izolacyjnych elementów obiektów mostowych, które będą zasypane gruntem, a które nie są wskazane w innych specyfikacjach, jako izolowane w inny sposób.

2. MATERIAŁY

2.1. Ogólne wymagania dotyczące materiałów

Ogólne wymagania dotyczące materiałów, ich pozyskiwania i składowania, podano w STWiORB D-M-00.00.00 „Wymagania ogólne”.

2.2. Materiały do wykonania robót

2.2.1. Zgodność materiałów z dokumentacją projektową

Dopuszcza się Wyroby budowlane dopuszczone do obrotu w budownictwie zgodnie z Ustawą o wyrobach budowlanych z dnia 16 kwietnia 2004 r. (Dz.U.2014.883 j.t., Dz.U. z 2016 r. poz. 1570) oraz Rozporządzenia Ministra Infrastruktury z dn. 11.08.2004 w sprawie sposobów deklarowania zgodności wyrobów budowlanych oraz sposobu znakowania ich znakiem budowlanym (Dz. U. nr 198 2004 r.) wraz z późniejszymi zmianami (Dziennik ustaw poz. 898) dostosowującymi Ustawę o wyrobach budowlanych do przepisów rozporządzenia Parlamentu Europejskiego i Rady (UE) nr 305/2011 z dnia 9 marca 2011 r ustanawiającego zharmonizowane warunki wprowadzania do obrotu wyrobów budowlanych i uchylających dyrektywę 89/106/EWG.

2.2.2. Stosowane materiały

Do wykonania izolacji powinny być użyte następujące materiały:

a) Materiał asfaltowy zawierający rozpuszczalnik organiczny

Do gruntowania - rzadki (R) roztwór plastyfikowanych asfaltów ponaftowych w rozpuszczalnikach. Działanie roztworu powinno polegać na przenikaniu w pory betonu, uszczelnianiu powierzchni, wiązaniu pozostałych pyłów oraz na stwarzaniu warunków przyczepności warstw izolacyjnych do podłoża. Środek powinien być odporny na działanie temperatury do 60°C. Środka nie należy stosować na mokrych i przemrożonych

STWiORB M.15.01.02.

powierzchniach. Należy stosować środek, który rozprowadza się go na zimno, bez podgrzewania w temperaturze powyżej +5°C. Zużycie materiału jest zależne od porowatości podłoża i wynosi zwykle ok. 0,3÷0,45 kg/m² powierzchni zabezpieczanej. Przy aplikacji należy zachować szczególne środki ostrożności, ponieważ środki te są łatwopalne i nie są odporne na działanie rozpuszczalników organicznych (benzol, benzyna, nafta itp).

Do wykonania właściwej izolacji - półgęsty roztwór (P) produkowany z asfaltów ponaftowych, plastyfikowanych olejami i rozcieńczanych rozpuszczalnikami organicznymi. Rozprowadzany na podłożu zagruntowanym powinien tworzyć po wyschnięciu silnie przylegającą powłokę asfaltową o dużej plastyczności. Powłoka ta powinna wykazywać odporność na działanie wód agresywnych o słabych stężeniach. Środek powinien być odporny na działanie temperatury do 60°C. Należy stosować środek, który rozprowadza się go na zimno, bez podgrzewania w temperaturze powyżej +5°C. Zużycie materiału przy jednokrotnym smarowaniu powinno być zgodne z zaleceniami producenta i wynosi zwykle 0,8÷1,00 kg/m² powierzchni zabezpieczanej.

Zastosowane materiały powinny spełniać wymagania PN-B-24620.

b) Materiał asfaltowy nie zawierający rozpuszczalników organicznych (emulsje wodne)

Do wykonania izolacji należy stosować wodne emulsje takie jak: bitumiczne, bitumiczno-lateksowe, asfaltowo-kauczukowe lub z asfaltu modyfikowanego polimerami i wypełniaczy.

Do wykonania gruntowania podłoża stosuje się materiał bazowy w postaci rozcieńczonej z wodą w proporcjach zgodnych z wymaganiami producenta materiału.

Do wykonania warstw izolacyjnych stosuje się produkt bazowy w formie nierozcieńczonej.

Należy stosować środek, który rozprowadza się go na zimno, bez podgrzewania w temperaturze powyżej +5°C. Powłoka ta powinna wykazywać odporność na działanie substancji agresywnych o słabych stężeniach. Zużycie materiału przy jednokrotnym smarowaniu powinno być zgodne z zaleceniami producenta materiału.

Materiał izolacyjny należy nakładać w ilości dwóch warstw.

3. SPRZĘT

3.1. Ogólne wymagania dotyczące transportu

Ogólne wymagania dotyczące sprzętu podano w STWiORB D-M-00.00.00 „Wymagania ogólne”

3.2. Szczegółowe wymagania dotyczące sprzętu.

Do wykonania robót Wykonawca powinien dysponować prostym sprzętem malarskim, jak pędzle, wałki, szczotki dekarские odporne na działanie agresywnych rozpuszczalników, głównie węglowodorów aromatycznych. Przy wykonaniu mechanicznym, Wykonawca powinien dysponować sprawnym technicznie natryskiwaczem materiałów izolacyjnych.

Prace prowadzone będą przy użyciu sprzętu zaakceptowanego przez Inżyniera.

4. TRANSPORT

4.1. Ogólne wymagania dotyczące transportu.

Ogólne wymagania dotyczące transportu podano w STWiORB D-M-00.00.00 „Wymagania ogólne”.

4.2. Szczegółowe wymagania dotyczące transportu

Produkty asfaltowe należy przewozić w szczelnie zamkniętych pojemnikach. Pojemniki należy magazynować w pozycji stojącej z dala od źródeł ognia i elementów grzejnych, w warunkach zabezpieczających je przed nasłonecznieniem i wpływami atmosferycznymi. Materiał, pakowany jak wyżej, może być przewożony dowolnymi środkami transportu z zachowaniem przepisów obowiązujących przy przewożeniu materiałów niebezpiecznych na drogach publicznych. Pojemniki ze środkiem gruntującym należy ustawiać w pozycji stojącej, ściśle jeden obok drugiego najwyżej w dwóch warstwach, tak aby tworzyły zwartą całość zabezpieczoną dodatkowo listwami przed ewentualnym przesunięciem i uszkodzeniem.

Na każdym opakowaniu środka powinna być umieszczona etykieta zawierająca następujące dane:

- nazwę i adres producenta,
- datę produkcji,
- numer partii wyrobu,
- masę netto,
- termin przydatności do użycia,
- napis „Ostrożnie z ogniem”(dla roztworów na bazie rozpuszczalników organicznych)

Materiał izolacyjny należy składować w suchym pomieszczeniu, z dala od źródła ciepła i światła, w temperaturze nie niższej niż +5°C i nie wyższej niż +25°C.

5. WYKONANIE ROBÓT

5.1. Ogólne wymagania dotyczące wykonania robót

Ogólne zasady wykonywania robót podano w STWiORB D-M.00.00.00 „Wymagania ogólne”.

Przed rozpoczęciem robót Wykonawca zobowiązany jest do sporządzenia Programu Zapewnienia Jakości (PZJ), który podlega zatwierdzeniu przez Inżyniera.

5.2. Zasady wykonywania robót

Sposób wykonania robót powinien być zgodny z dokumentacją projektową i STWiORB.

Podstawowe czynności przy wykonywaniu robót obejmują:

- roboty przygotowawcze,
- przygotowanie podłoża betonowego,
- zagruntowanie podłoża betonowego roztworem rzadkim,
- naniesienie dwóch warstw izolacji z roztworu półgęstego,
- roboty wykończeniowe.

5.3. Roboty przygotowawcze

Przed przystąpieniem do robót należy:

- ustalić materiały niezbędne do wykonania robót,
- określić kolejność, sposób i termin wykonania robót.

5.4. Ogólne warunki prowadzenia robót izolacyjnych

Przy wykonywaniu prac izolacyjnych należy bezwzględnie przestrzegać zaleceń producenta materiału dotyczących wymaganych warunków atmosferycznych: temperatury i wilgotności powietrza. Podczas wykonywania prac Wykonawca zobowiązany jest monitorować wilgotność i temperaturę powietrza. Parametry te muszą odpowiadać wymaganiom podanym w kartach technicznych, Polskich Normach i aprobatkach technicznych. Jeżeli warunki pogodowe odbiegają od wymagań kart technicznych, roboty należy przerwać i wznowić je dopiero po poprawie pogody. Pomiary warunków atmosferycznych należy wykonywać co 3-4 godziny i przy każdej odczuwalnej zmianie pogody.

Jeżeli producent materiałów nie podaje inaczej, to prace izolacyjne należy wykonywać przy dobrej pogodzie, niedopuszczalne jest prowadzenie robót w czasie silnego wiatru, podczas opadów śniegu, deszczu i mżawki, bezpośrednio po opadach oraz przed spodziewanymi opadami, a także w czasie, gdy wilgotność względna powietrza jest większa niż 85%. Roboty można prowadzić, gdy temperatura powietrza oraz podłoża jest wyższa od +5°C i niższa od +35°C. W pobliżu wykonywanych robót nie mogą być składane żadne materiały sypkie i pylące.

Przed nałożeniem pierwszej warstwy izolacji cienkiej (warstwy gruntującej), Wykonawca powinien sprawdzić czy wilgotność podłoża gruntowego jest zgodna z wymaganiami producenta materiału. Jeśli producent materiału nie określa innych wymagań wilgotność podłoża na głębokości 20 mm nie powinna być wyższa niż 4%. Jeśli powyższy warunek nie jest spełniony, Wykonawca przed rozpoczęciem robót powinien zastosować system osuszania podłoża betonowego zaakceptowany przez Inżyniera.

STWiORB M.15.01.02.

Mas izolacyjnych stosowanych na zimno nie wolno podgrzewać na otwartym ogniu. W okresie chłódów materiały te doprowadza się do temperatury roboczej 18°C przez ogrzewanie beczek w gorącej wodzie lub w ogrzanych pomieszczeniach (cieplakach). Dostarczone na budowę gotowe preparaty nie mogą być rozcieńczane rozpuszczalnikami ani mieszane z innymi materiałami izolacyjnymi. Materiały na bazie wody mogą być rozcieńczalne ale tylko dla wykonania warstwy gruntującej w proporcjach zgodnych z zaleceniami producenta materiału.

W trakcie wykonywania robót należy ściśle przestrzegać przepisów bezpieczeństwa, ponieważ materiały stosowane do wykonania izolacji są łatwopalne. Należy unikać otwartego ognia w promieniu 20 metrów od miejsca pracy lub składowania materiałów.

5.5. Przygotowanie powierzchni betonowej do ułożenia izolacji

Izolację układa się na odpowiednio wytrzymałym mechanicznie, suchym, czystym, równym i gładkim podłożu, wolnym od plam olejowych i pyłu. Jeżeli producent w kartach technicznych nie podaje inaczej, to izolację można układać na betonie po co najmniej 14 dniach od jego ułożenia, gdy dojrzewanie betonu następowało w temperaturze co najmniej 15°C. W przypadku, gdy dojrzewanie betonu następowało w temperaturze niższej, okres oczekiwania przed rozpoczęciem robót izolacyjnych należy odpowiednio wydłużyć. Stopień dojrzalsi betonu można oceniać zgodnie z „Zaleceniami dotyczącymi oceny jakości betonu „in-situ” w nowo budowanych konstrukcjach obiektów mostowych”. W każdym przypadku zaleca się, aby wiek betonu wynosił 28 dni.

Przygotowane podłoże powinno spełniać wymagania:

- wytrzymałość gwarantowana na ściskanie powinna być nie mniejsza niż wynikająca z przyjętej klasy betonu,
- wytrzymałość betonu na rozciąganie badana metodą „pull-off” powinna wynosić co najmniej 1,0MPa a przy wartości średniej nie mniejszej niż 1,5MPa. Sprawdzenie wytrzymałości podłoża na odrywanie wykonywane metodą „pull-off” przy średnicy krążka próbnego \varnothing 50 mm powinno być przeprowadzone wg zasady: 1 oznaczenie na 25m² izolowanej powierzchni i min. 5 oznaczeń wg PN-EN 1542,
- podłoże powinno być suche: beton w stanie powietrzno-suchym, bez widocznych śladów wilgoci i spowodowanych wilgocią zaciemnień; przy pomiarze wilgotności wilgotnościomierzem elektronicznym za podłoże suche należy przyjąć beton o wilgotności mniejszej od 4%; pomiarów wilgotności płyty należy dokonywać przyrządem wycechowanym do pomiaru wilgotności materiałów o porowatości nie przekraczającej 10%, (nie dotyczy emulsji wodnych)
- podłoże powinno być czyste: powierzchnia betonu wolna od luźnych frakcji pyłów, plam oleju, smarów i innych zanieczyszczeń; ocenę czystości podłoża wykonuje się wizualnie,
- podłoże powinno być gładkie: za podłoże gładkie uznaje się powierzchnie nie wykazujące lokalnych nierówności przekraczających 5 mm.

a) Przygotowanie podłoża pod materiał asfaltowy zawierający rozpuszczalnik organiczny

Bezpośrednio przed naniesieniem pierwszej warstwy izolacji podłoże należy oczyścić przez piaskowanie w celu uzyskania suchej powierzchni, oczyszczonej z młeczka cementowego, niezwiązanych ziaren kruszywa, pyłów oraz innych zanieczyszczeń, które mogłyby obniżyć przyczepność warstw bitumicznych do betonu. Sprężarka powinna być wyposażona w filtr olejowy. Odpylanie należy wykonywać zawsze w kierunku zgodnym z kierunkiem wiatru wiejącego podczas robót. Ubytki betonu należy wypełnić specjalnymi zaprawami bezskurczowymi do napraw betonu, dla których Wykonawca przedstawi aprobatę techniczną IBDiM.

b) Przygotowanie podłoża pod materiał asfaltowy nie zawierający rozpuszczalników organicznych

Podłoże pod izolację musi być pozbawione spękań, ubytków, wystających ostrych fragmentów. Powierzchnię należy oczyścić z wszelakich zanieczyszczeń mogących wpłynąć negatywnie na utwardzenie powłoki (tłuszcze, oleje, smary itp.) kompresorem lub myjką ciśnieniową. Odpylanie należy wykonywać

zawsze w kierunku zgodnym z kierunkiem wiatru wiejącego podczas robót. Ubytki betonu należy wypełnić specjalnymi zaprawami bezskurczowymi do napraw betonu, dla których Wykonawca przedstawi aprobatę techniczną IBDiM. Podłoże pod izolację powinna być suche lub lekko wilgotne.

5.6. Gruntowanie podłoża

5.6.1. Gruntowanie podłoża materiałem asfaltowy zawierający rozpuszczalnik organiczny

Przed przystąpieniem do robót izolacyjnych należy obniżyć poziom wody gruntowej, do co najmniej 30 cm poniżej układanej warstwy izolacji i zapewnić utrzymanie tego poziomu w czasie trwania robót. W przypadku konieczności zagruntowania wilgotnej powierzchni należy użyć roztworów depresyjnych, szybko rozpadających np. asfaltowej emulsji kationowej spełniającej wymagania PN-B-24003. Jest to jednak przypadek szczególny, wymagający pisemnej zgody Inżyniera.

W pierwszej kolejności należy zagruntować powierzchnię przy narożach wklęsłych i wypukłych. Do gruntowania powierzchni betonowej asfaltowym środkiem gruntującym można przystąpić, gdy beton jest w wieku co najmniej 14 dni, ale zaleca się 28 dni. Gruntowanie podłoża wykonuje się przez jednokrotne pomalowanie powierzchni roztworem asfaltowym w ilości zalecanej przez producenta materiału (zwykle jest to od 0,3 do 0,45 kg/m²). Zużycie materiału jest zależne od rodzaju roztworu asfaltowego oraz od chłonności podłoża. Gruntowanie wykonuje się za pomocą wałków malarskich lub szczotek dekarских lub innego sprzętu zatwierdzonego przez Inżyniera. Czas schnięcia roztworu asfaltowego jest zależny od rodzaju stosowanych rozpuszczalników oraz od warunków pogodowych (temperatury otoczenia podczas wykonywania robót i wiatru). Optymalny czas schnięcia roztworu asfaltowego powinien wynosić od 30 min do 4 godz., ale nie powinien przekraczać 6 godz. Gdy gruntowana powierzchnia pozostaje lepka przez dłuższy czas może zostać zapyłona.

Prawidłowo zagruntowana powierzchnia po wyschnięciu roztworu asfaltowego powinna mieć jednolitą barwę czarną lub ciemnobrązową, bez smug i przebarwień. Przebarwienia powstają w miejscach, gdzie ułożono zbyt cienką warstwę roztworu asfaltowego lub gdzie podłoże było zatłuszczone i roztwór asfaltowy z niego spłynął. Gruntowanie roztworem asfaltowym należy wykonywać jednokrotnie, a ułożona warstwa roztworu asfaltowego nie powinna być zbyt gruba. Należy zużyć tylko tyle środka gruntującego, ile beton zdoła całkowicie wchłonąć tak, aby na powierzchni nie pozostała powłoka z warstewki asfaltu. W przypadku dwukrotnego gruntowania lub ułożenia bardzo grubej warstwy roztworu asfaltowego, na powierzchni roztworu utworzy się błonka, pod którą pozostaną resztki rozpuszczalnika, które w sposób istotny osłabiają przyczepność kolejnych warstw izolacji do podłoża.

5.6.2. Gruntowanie podłoża materiałem asfaltowy nie zawierający rozpuszczalników organicznych

Przed przystąpieniem do robót izolacyjnych należy obniżyć poziom wody gruntowej, do co najmniej 30 cm poniżej układanej warstwy izolacji i zapewnić utrzymanie tego poziomu w czasie trwania robót.

W pierwszej kolejności należy zagruntować powierzchnię rozpoczynając od naroży wklęsłych i wypukłych. Do gruntowania powierzchni betonowej środkiem gruntującym można przystąpić, gdy podłoże betonowe jest w stanie powietrzno-suchym, bez widocznych śladów wilgoci i zaciemnień spowodowanych wilgocią. Dopuszcza się aplikację na podłożu w stanie matowo-wilgotnym, bez zastoisk wody na powierzchni. Powierzchnia betonu może być lokalnie sucha lub lokalnie matowo-wilgotna, w jasne i ciemne plamy. Gruntowanie podłoża wykonuje się przez jednokrotne pomalowanie powierzchni emulsją asfaltową w ilości zalecanej przez producenta materiału. Zużycie materiału jest zależne od rodzaju emulsji asfaltowej oraz od chłonności podłoża. Gruntowanie wykonuje się za pomocą wałków malarskich lub szczotek dekarских lub innego sprzętu zatwierdzonego przez Inżyniera. Czas schnięcia jest zależny od warunków pogodowych (temperatury otoczenia podczas wykonywania robót i wiatru). Optymalny czas schnięcia roztworu asfaltowego powinien wynosić od 30 min do 4 godz., ale nie powinien przekraczać 6 godz. Prawidłowo zagruntowana powierzchnia po wyschnięciu emulsji powinna mieć jednolitą barwę czarną lub ciemnobrązową, bez smug i przebarwień. Przebarwienia powstają w miejscach, gdzie ułożono zbyt cienką warstwę emulsji lub gdzie podłoże było zatłuszczone i grunt z niego spłynął. Gruntowanie należy

STWiORB M.15.01.02.

wykonywać jednokrotnie, a ułożona warstwa nie powinna być zbyt gruba. Należy zużyć tylko tyle środka gruntującego, ile beton zdoła całkowicie wchłonąć tak, aby na powierzchni nie pozostała powłoka z warstewki asfaltu..

5.7. Układanie kolejnych warstw izolacji cienkiej

5.7.1. Izolacja podłoża materiałem asfaltowy zawierający rozpuszczalnik organiczny

Przed ułożeniem następnych warstw izolacji zagruntowana powierzchnia powinna być całkowicie sucha. Można to sprawdzić przez dotknięcie zagruntowanej powierzchni suchą, czystą dłoń (nie zatluszczona lub zakurzona), gdy dłoń nie przykleja się i pozostaje czysta oznacza to, że roztwór gruntujący jest już dostatecznie suchy.

Zagruntowaną powierzchnię należy powlec roztworem asfaltowym dwukrotnie. Zużycie materiału wynosi około 0,8 do 1,0 kg/m² dla jednej warstwy. Łączna grubość warstw izolacyjnych nie powinna być mniejsza niż 2 mm. (chyba, że Producent materiału zaleca inaczej)

Po wykonaniu izolacji zabezpieczone powierzchnie powinny być chronione przed światłem słonecznym, deszczem i innymi czynnikami atmosferycznymi przez przynajmniej 6 godzin.

5.7.2. Gruntowani podłoża materiałem asfaltowy nie zawierający rozpuszczalników organicznych

Przed ułożeniem następnych warstw izolacji zagruntowana powierzchnia powinna być całkowicie sucha. Można to sprawdzić przez dotknięcie zagruntowanej powierzchni suchą, czystą dłoń (nie zatluszczona lub zakurzona), gdy dłoń nie przykleja się i pozostaje czysta oznacza to, że emulsja gruntująca jest już dostatecznie sucha.

Zagruntowaną powierzchnię należy powlec materiałem izolacyjnym dwukrotnie. Zużycie materiału izolacyjnego jest uzależnione od zastosowanego materiału ale średnio wynosi od 0,4 do 0,7 kg/m² dla dwóch warstw.

5.8. Roboty wykończeniowe

Roboty wykończeniowe powinny być zgodne z dokumentacją projektową. Do robót wykończeniowych należą prace związane z dostosowaniem wykonanych robót do warunków budowy obiektu i roboty porządkujące.

6. KONTROLA JAKOŚCI ROBÓT

Ogólne zasady kontroli jakości robót podano w STWiORB D-M.00.00.00 „Wymagania ogólne”.

6.1. Badania przed przystąpieniem do robót

Przed przystąpieniem do robót Wykonawca powinien:

- uzyskać wymagane dokumenty, dopuszczające wyroby budowlane do obrotu i powszechnego stosowania (certyfikaty zgodności, deklaracje właściwości użytkowych, aprobaty techniczne, ew. badania materiałów wykonane przez dostawców itp.), potwierdzające zgodność materiałów z wymaganiami pktu 2 niniejszej specyfikacji,
- przedstawić karty techniczne stosowanych materiałów,
- ew. wykonać własne badania właściwości materiałów przeznaczonych do wykonania robót, określone w pktcie 2 lub przez Inżyniera.

Wszystkie dokumenty oraz wyniki badań Wykonawca przedstawi Inżynierowi do akceptacji.

Na żądanie Inżyniera Wykonawca powinien przedstawić aktualne wyniki badań materiałów wykonywanych w ramach nadzoru wewnętrznego przez producenta.

Przed zastosowaniem materiałów Wykonawca zobowiązany jest sprawdzić:

- nr produktu,
- stan opakowań materiału,
- warunki przechowywania materiału,
- datę produkcji i datę przydatności do stosowania.

Dodatkowo po otwarciu pojemnika ze środkiem izolacyjnym Wykonawca powinien ocenić jego wygląd. Wykonawca sporządzi protokół z kontroli jakości środka izolacyjnego. Wzór protokołu przedstawiono w Załączniku 1.

6.2. Badania w czasie robót

Kontrola wykonania robót obejmuje:

- sprawdzenie przygotowania podłoża,
- kontrolę wykonania warstwy gruntującej,
- kontrolę wykonania izolacji właściwej,
- kontrolę warunków atmosferycznych w trakcie trwania robót

6.2.1. Kontrola przygotowania podłoża

Podłoże powinno spełniać wymagania podane w punkcie 5.4. Przykład protokołu z kontroli przygotowania podłoża podano w Załączniku 2.

6.2.2. Kontrola zagruntowania podłoża betonowego

Po zagruntowaniu podłoża stan powłoki gruntującej należy ocenić wizualnie: przy stosowaniu asfaltowych środków gruntujących: prawidłowo zagruntowana powierzchnia powinna być czarna lub ciemnobrązowa i matowa. Po dotknięciu ręką nie powinna brudzić skóry.

Kontrola grubości układanej powłoki gruntującej powinna być wykonywana na bieżąco przez sprawdzenie ilości zużytych materiałów, ilości dozowanych składników, czasu aplikacji.

Z ułożenia środka gruntującego należy sporządzić protokół. Wzorzec protokołu został zamieszczony w Załącznik 3.

6.2.3. Kontrola wykonania izolacji właściwej

Kontrola wykonania izolacji właściwej polega na:

- kontroli zużycia środka izolacyjnego - powinna być zgodna z karta techniczną materiału
- całkowitej grubości wykonanej izolacji - powinna wynosić co najmniej 2 mm (chyba, że Producent materiału nie określa grubości izolacji, a jedynie podaje zużycie środka izolacyjnego)
- wyglądu zaizolowanej powierzchni - warstwa izolacji powinna stanowić jednolitą, czystą powłokę, o jednolitej barwie, bez pęcherzy, złuszczeń i innych wad, powłoka powinna ściśle przylegać do zagruntowanego podłoża.

6.2.4. Kontrola warunków atmosferycznych

W trakcie trwania robót należy na bieżąco sprawdzać warunki atmosferyczne i porównywać je z wymaganiami producenta podanymi w kartach technicznych materiałów. Z warunków atmosferycznych należy sporządzić protokół. Przykład protokołu podano w Załączniku 4.

7. OBMIAR ROBÓT

Jednostką obmiaru jest 1m² wykonanej i odebranej izolacji bitumicznej.

8. ODBIÓR ROBÓT

Ogólne zasady odbioru robót podano w STWiORB D-M.00.00.00 „Wymagania ogólne”.

Roboty uznaje się za wykonane zgodnie z dokumentacją projektową, STWiORB i wymaganiami Inżyniera, jeżeli wszystkie pomiary i badania z zachowaniem tolerancji wg punktu 6 dały wyniki pozytywne.

8.1. Odbiór robót zanikających i ulegających zakryciu

Odbiorowi robót zanikających i ulegających zakryciu podlegają:

- podłoże betonowe przygotowane do ułożenia izolacji,
- zagruntowane podłoże betonowe,
- ułożona izolacja właściwa.

STWiORB M.15.01.02.

Odbiór tych robót powinien być zgodny z wymaganiami D-M-00.00.00 „Wymagania ogólne” oraz niniejszej STWiORB.

9. PODSTAWA PŁATNOŚCI

Ogólne zasady płatności podano w STWiORB D-M.00.00.00 „Wymagania ogólne”.

Cena jednostkowa obejmuje:

a/ roboty przygotowawcze

- opracowanie Projektu Technologii i Organizacji Robót oraz Programu Zapewnienia Jakości,
- zakup materiałów i zapewnienie sprzętu do prowadzenia robót,
- zapewnienie warunków do przeprowadzenia badań kontrolnych i sporządzenia wyników

b/ wykonanie robót

- wykonanie i rozebranie ewentualnych pomostów roboczych,
- czyszczenie podłoża metodą strumieniowo-ścierną,
- naprawa podłoża masami cementowymi niskoskurczowymi lub żywicami epoksydowymi,
- wykonanie iniekcji na powierzchniach zarysowanych powyżej 0,3mm,
- ułożenie poszczególnych warstw izolacji z zapewnieniem szczelności połączeń poszczególnych warstw między sobą
- usunięcie poza pas drogowy odpadów będących własnością Wykonawcy i wywiezienie w miejsce uzgodnione z Inżynierem.

c/ wykonanie badań kontrolnych

- badania kontrolne materiałów zgodnie z pkt. 2 niniejszej STWiORB,
- badania wykonanych robót zgodnie z pkt. 6 niniejszej STWiORB.

W cenie jednostkowej zawierają się ubytki i odpady materiałowe.

10. PRZEPISY ZWIĄZANE

10.1. Normy

PN-B-24620	Lepiki, masy i roztwory asfaltowe stosowane na zimno
PN-B-24003	Asfaltowa emulsja kationowa
PN-B-24002	Asfaltowa emulsja anionowa
PN-B-24000	Dyspersyjna masa asfaltowo-kauczukowa
PN-EN-1542	Wyroby i systemy do ochrony i napraw konstrukcji betonowych. Metody badań. Pomiar przyczepności przez odrywanie

10.2. Inne dokumenty

Zalecenia dotyczące oceny jakości betonu „in-situ” w nowo budowanych konstrukcjach obiektów mostowych, GDDP, Warszawa, 1998

D-M.00.00.00. Wymagania ogólne

PROTOKOŁY WYKONANIA ROBÓT IZOLACYJNYCH

ZAŁĄCZNIK NR 1

Nazwa kontraktu.....

Umowa nr.....

PROTOKÓŁ WYKONANIA ROBÓT NrPROTOKÓŁ KONTROLI JAKOŚCIA SFALTOWEGO ŚRODKA IZOLACYJNEGO¹⁾

Obiekt:

Element:

Zakres robót:

Termin wykonania prac:

Nazwa materiału (rodzaj)	
Producent	
Numer partii	
Ilość materiałów z partii (ilość i pojemność opakowań)	
Numer dostawy	
Data przydatności do użycia (dz./m-c/r.)	
Nr Polskiej Normy lub aprobaty technicznej	
Certyfikat lub deklaracja zgodności z PN lub AT (nr, z dnia, wielkość dostawy objętej danym certyfikatem lub deklaracją)	
Stan opakowania ²⁾ :	
– uszkodzone (szt.)	[]
– nieuszkodzone (szt.)	[]
Wygląd zewnętrzny ²⁾ :	
– barwa	
– zawiesina	[] tak [] nie
– osad	[] tak [] nie
– zanieczyszczenia	[] tak [] nie
Konsystencja	
Inne	
Uwagi	

¹⁾ – należy wypełniać dla każdej partii materiałów

²⁾ – właściwą odpowiedź należy zaznaczyć krzyżykiem [x]

Miejscowość i data

Wykonawca

Inspektor Nadzoru

.....

.....

.....

ZAŁĄCZNIK NR 2

Nazwa kontraktu
Umowa nr.....

PROTOKÓŁ WYKONANIA ROBÓT Nr PROTOKÓŁ KONTROLIPRZYGOTOWANIA PODŁOŻA BETONOWEGO

Obiekt:
Element:
Zakres robót:[m²] rysunek załącznik nr:
Termin wykonania prac:

Sposób czyszczenia		
Wytrzymałość na odrywanie ¹⁾ (MPa)	wyniki zawiera załącznik nr	wartość średnia wartość minimalna
	<input type="checkbox"/> w normie	<input type="checkbox"/> poza normą
Czystość podłoża ¹⁾	<input type="checkbox"/> spełnia wymagania	<input type="checkbox"/> nie spełnia wymagania
Gładkość podłoża ¹⁾	<input type="checkbox"/> spełnia wymagania	<input type="checkbox"/> nie spełnia wymagania
Równość podłoża ¹⁾	<input type="checkbox"/> spełnia wymagania	<input type="checkbox"/> nie spełnia wymagania
Wilgotność podłoża ¹⁾	<input type="checkbox"/> spełnia wymagania	<input type="checkbox"/> nie spełnia wymagania
Data i godzina zakończenia prac przygotowania podłoża	Data	Godzina
Inne		
Uwagi		
Jakość przygotowanego podłoża:	<input type="checkbox"/> spełnia wymagania <input type="checkbox"/> nie spełnia wymagań (kwalifikuje się do poprawy)	

¹⁾ – właściwą odpowiedź należy zaznaczyć krzyżykiem [x]

Miejscowość i data Wykonawca Inspektor Nadzoru
.....

ZAŁĄCZNIK NR 3

Nazwa kontraktu

Umowa nr.....

PROTOKÓŁ WYKONANIA ROBÓT Nr PROTOKÓŁ KONTROLI JAKOŚCI ZAGRUNTOWANEGO PODŁOŻA BETONOWEGO ŚRODKAMI ASFALTOWYMI

Obiekt:

Element:

Zakres robót:[m²] rysunek załącznik nr:

Termin wykonania prac:

Nazwa materiału	
Producent	
Technika aplikacji	
Wygląd zewnętrzny ¹⁾	
– barwa czarna	[] tak [] nie
– powierzchnia matowa	[] tak [] nie
Brudzenie skóry przy dotyku ¹⁾	[] tak [] nie
Inne np. przebarwienia, szkliste strefy	[] tak [] nie
Jakość zagruntowanego podłoża:	[] spełnia wymagania [] nie spełnia wymagań (kwalifikuje się do poprawek)

¹⁾ – właściwą odpowiedź należy zaznaczyć krzyżykiem [x]

Miejscowość i data

Wykonawca

Inspektor Nadzoru

.....

.....

.....

ZAŁĄCZNIK NR 4

Nazwa kontraktu

Umowa nr.....

PROTOKÓŁ WYKONANIA ROBÓT NrPROTOKÓŁ POMIARÓW WARUNKÓW KLIMATYCZNYCH¹⁾

Obiekt:

Element:

Zakres robót:[m²] rysunek załącznik nr:

Termin wykonania prac:

Nr działki (m ²)	Data i godzina	Silne promieniowanie słoneczne	Zachmurzenie	Opad atmosferyczny	Wilgotność względna [%]	Temp. powietrza [°C]	Temp. podłoża [°C]
1	2	3	4	5	6	7	8
1 załącznik nr ²⁾							
1 załącznik nr ²⁾							
1 załącznik nr ²⁾							

¹⁾ – protokół należy stosować do całości zabezpieczanej powierzchni

²⁾ – załącznik nr zawiera szkic działki

Miejscowość i data

Wykonawca

Inspektor Nadzoru

.....

.....

.....

M-15.02.00. IZOLACJA GRUBA

M-15.02.03 IZOLACJA PRZECIWWODNA Z PAPY TERMOZGRZEWALNEJ gr. ≥ 0.5 cm

1. Wstęp

1.1. Przedmiot Specyfikacji Technicznej Wykonania i Odbioru Robót (STWiORB)

Przedmiotem niniejszej Specyfikacji Technicznej Wykonania i Odbioru Robót Budowlanych są wymagania dotyczące wykonania i odbioru robót budowlanych polegających na układaniu izolacji z papy na płycie wiaduktu w ramach „REMONTU WIADUKTU DROGOWEGO nad linia kolejową NR 131 w km 127,155 w miejscowości GUMNISKO”.

1.2. Określenia podstawowe

Papa termozgrzewalna – papa polimeroasfaltowa na osnowie z włókniny lub tkaniny technicznej przesyconej i obustronnie powleczonej modyfikowanym asfaltem. Obie powierzchnie papy są zabezpieczone przed sklejeniem w rolce posypką mineralną o odpowiedniej granulacji albo folią z tworzywa sztucznego. Papa termozgrzewalna przyklejana jest do powierzchni konstrukcji mostowej „na gorąco” po nadtopieniu jej dolnej powierzchni.

Środek gruntujący – preparat asfaltowy lub żywiczny наносzony na powierzchnię budowli przed nałożeniem właściwej izolacji asfaltowej, zwiększający przyczepność izolacji do podłoża.

Pozostałe określenia podstawowe są zgodne z obowiązującymi, odpowiednimi polskimi normami i z definicjami podanymi w D-M-00.00.00 „Wymagania ogólne”.

2. MATERIAŁY

Ogólne wymagania dotyczące materiałów, ich pozyskiwania i składowania, podano w SSTWiORB D-M-00.00.00 „Wymagania ogólne”.

2.1. Materiały do wykonania robót

2.1.1. Zgodność materiałów z dokumentacją projektową

Materiały do wykonania robót powinny być zgodne z ustaleniami dokumentacji projektowej. Należy stosować materiały, które są oznakowane CE lub B, dla których Wykonawca przedstawi deklarację właściwości użytkowych deklarację zgodności z odpowiednią normą lub aprobatą techniczną. Należy zastosować jednowarstwowy system izolacyjny, na którym można bezpośrednio układać zaprojektowaną nawierzchnię. Wszystkie elementy izolacji muszą należeć do jednego systemu. Izolacja powinna być odporna na obciążenie ruchem drogowym i wysoką temperaturę wbudowywanej mieszanki mineralno-bitumicznej.

Wykonawca dostarczy Inżynierowi zaświadczenia producenta potwierdzające spełnienie przez materiał izolacyjny wymaganych właściwości oraz trwałości, wyniki przeprowadzonych badań oraz instrukcję stosowania danego materiału zawierającą:

- rodzaj i wymagania jakie powinno spełniać podłoże na którym układana jest izolacja,
- sposób przygotowania podłoża pod ułożenie izolacji,
- rodzaj środka gruntującego zalecanego do gruntowania podłoża oraz wymagania, jakim powinien odpowiadać środek gruntujący,
- ilość i rodzaj układanych warstw izolacyjnych oraz sposób ich układania,
- sposób łączenia arkuszy papy (wielkość zakładów),
- warunki wykonania warstw nawierzchni na izolacji,
- warunki pogodowe, w jakich dopuszcza się wykonywanie robót izolacyjnych (temperatura podłoża i otoczenia, wilgotność powietrza i podłoża, itp.).

Wybór materiału izolacyjnego musi zostać zaaprobowany przez Inżyniera.

2.1.2. Stosowane materiały

Do wykonania izolacji z papy zgrzewalnej należy stosować następujące materiały:

- papę termozgrzewalną,

STWiORB M.15.02.03.

- środek gruntujący – asfaltowy lub żywiczny,
- piasek kwarcowy do posypywania żywicy.

2.1.3. Papa termozgrzewalna

a) Wymagania ogólne

Należy stosować papę zgrzewalną na osnowie przesyconej i obustronnie powleczonej asfaltem modyfikowanym polimerami oraz dodatkami poprawiającymi adhezję. Można stosować papę, do produkcji, której zastosowano:

- elastomeroasfalty, w których głównym dodatkiem jest kauczuk butadienowo-styrenowy SBS,
- plastomeroasfalty modyfikowane polipropylenem APP.

Dolna powierzchnia papy powinna być zabezpieczona folią z tworzywa sztucznego, której grubość nie powinna przekraczać 0,1 mm.

b) Wymagania techniczne dla papy układanej na drogowych obiektach inżynierskich

Należy stosować papę termozgrzewalną układaną w jednej warstwie.

Zgodnie z „Zaleceniami wykonywania izolacji z pap zgrzewalnych i nawierzchni asfaltowych na drogowych obiektach mostowych”, IBDiM, Warszawa, 2005, zwanych dalej Zaleceniami papa termozgrzewalna stosowana na pomostach obiektów inżynierskich powinna odpowiadać wymaganiom podanym w tabelicy 1.

Tablica 1. Wymagania dla papy zgrzewalnej

Lp.	Właściwość	Jednostka	Wymagana wartość	Metoda wg
1	Wygląd zewnętrzny		Bez wad ¹⁾	PN-B-04615
2	Długość arkusza	cm	$L \pm 1\% L^{2)}$	PN-B-04615
3	Szerokość arkusza	cm	$S \pm 2\% S^{3)}$	PN-B-04615
4	Grubość arkusza	mm	$\geq 5,0$	Procedura IBDiM nr PB/TM-1/1
5	Grubość warstwy izolacyjnej pod osnową	mm	$\geq 2,5$	Procedura IBDiM nr PB/TM-1/2
6	Giętkość na wałku \varnothing 30 mm - elastomeroasfalt (SBS) - plastomeroasfalt (APP)	°C	≤ -20 ≤ -10	PN-B-04615
7	Prześlakliwość ⁴⁾ - według PN - według IBDiM	MPa MPa	$\geq 0,5$ $\geq 0,5$	PN-B-04615 Procedura IBDiM nr PB/TM-1/3
8	Nasiakliwość	%	$\leq 0,5$	PN-B-04615
9	Siła zrywająca przy rozciąganiu ⁵⁾ - wzdłuż arkusza - w poprzek arkusza	N N	≥ 800 ≥ 600	PN-B-04615 lub PN-EN 12311-1
10	Wydłużenie względne przy zerwaniu ⁵⁾ - wzdłuż arkusza - w poprzek arkusza	% %	≥ 30 ≥ 30	PN-B-04615 lub PN-EN 12311-1
11	Siła zrywająca przy rozdzieraniu ⁵⁾ - wzdłuż arkusza - w poprzek arkusza	N N	≥ 150 ≥ 150	Procedura IBDiM nr PB/TM-1/4
12	Wytrzymałość na ścinanie styków arkuszy papy - wzdłuż arkusza - w poprzek arkusza	N N	≥ 500 ≥ 500	Procedura IBDiM nr PB/TM-1/9
13	Przyczepność do podłoża ^{4), 5)} - metoda „pull off” - metoda „ścianania”	MPa MPa N	$\geq 0,4$ (22°C) $\geq 0,7$ (8°C) ≥ 500	Procedura IBDiM nr PB/TM-1/5 Procedura IBDiM nr PB/TM-1/7
14	Odporność na działanie podwyższonej temperatury, 2h	°C	≥ 100	PN-B-04615

1) Arkusz papy powinien mieć równomiernie rozłożoną powłokę i posypkę oraz równe krawędzie. Niedopuszczalne są załamania, dziury, pęcherze i uszkodzenia powstałe na skutek sklejenia papy w rolce

2) L – długość arkusza papy wg producenta

3) S – szerokość arkusza papy wg producenta

4) Badanie należy wykonać jedną z metod

5) Badanie należy wykonać w temperaturze (20 ± 2) °C

Polimeroasfalt izolacyjny wytopiony z papy zgrzewalnej powinien spełniać wymagania wg tablicy 2. Polimeroasfalty należy wytapiać z pap zgrzewalnych w suszarce w temperaturze nie wyższej niż (20 ± 5) °C

STWiORB M.15.02.03.

od temperatury mięknięcia polimeroasfaltu, określonej przez producenta. Czas wytapiania polimeroasfaltu nie powinien przekroczyć 4 godzin.

Tablica 2. Wymagania w stosunku do polimeroasfaltów wytapionych z pap zgrzewalnych

Lp.	Właściwość	Jednostka	Wymagana wartość	Metoda badania wg
1	Temperatura mięknięcia wg metody PiK - elastomeroasfalt (SBS) - plastomeroasfalt (APP)	°C °C	≥ 90 ≥ 120	PN-EN 1427
2	Temperatura łamliwości wg Fraassa - elastomeroasfalt (SBS) - plastomeroasfalt (APP)	°C °C	≤ -20 ≤ -10	PN-EN 12593
3	Analiza w podczerwieni ¹⁾	-	Badanie identyfikacyjne	PN-EN 1767

1) Badanie jest wykonywane na próbce asfaltu wyciętej z papy

2.1.4. Środki gruntujące

Zgodnie z zaleceniami producenta, dla danego materiału rolowego, należy stosować asfaltowy lub żywiczny środek gruntujący. Środek gruntujący powinien być dostarczony (lub zalecony do stosowania) przez producenta papy.

a) Asfaltowe środki gruntujące

Wymagania dla asfaltowych środków gruntujących podano w tablicy 3.

Tablica 3. Wymagania w stosunku do roztworów asfaltowych do gruntowania

Lp.	Właściwość	Jednostka	Wymagana wartość	Metoda badania wg
1	Wygląd zewnętrzny i konsystencja	-	Jednorodna ciecz barwy czarnej, bez widocznych zanieczyszczeń. W temp. (23 ±2) °C łatwo rozprowadza się i tworzy cienką równą błonkę bez pęcherzy	PN-B-24620
2	Czas wysychania	H	≤ 12	Procedura IBDiM nr PB/TM-1/10
3	Zawartość wody ¹⁾	%	≤ 0,5	PN-83/C-04523
4	Sedymentacja ¹⁾	%	≤ 1,0	Procedura IBDiM nr PB/TM-1/8
5	Lepkość, czas wypływu	S	$\eta \pm 5\% \eta^2)$	PN-EN ISO 2431
6	Analiza w podczerwieni	-	Badanie identyfikacyjne	PN-EN 1767

1) W aprobacie technicznej powinny być określone wymagania dla jednej z dwóch wartości. Właściwością podstawową jest zawartość wody. Wymagania dla sedymentacji powinny być określone dla tych roztworów asfaltowych, dla których określenie zawartości wody wg PN-83/C-04523 [8] nie jest możliwe

2) η – lepkość określona przez producenta

b) Żywiczne środki gruntujące

Żywiczne środki gruntujące stanowią żywice epoksydowe lub kopolimery żywic chemoutwardzalnych. Stosując żywiczny środek gruntujący Wykonawca musi sprawdzić, na jakie powierzchnie betonowe, (o jakim wieku i jakiej wilgotności) jest on przeznaczony.

Wymagania dla żywicznych środków gruntujących zostały podane w tablicy 4.

Tablica 4. Wymagania w stosunku do żywicznych środków gruntujących

Lp.	Właściwość	Jedn.	Wymagana wartość	Metoda badania wg
1	2	3	4	5
Wymagania identyfikacyjne w stosunku do obu składników: żywicy podstawowej i utwardzacza				
1	Analiza w podczerwieni	-	Badanie identyfikacyjne	PN-EN 1767
2	Gęstość	g/cm ³	$\rho \pm 5\% \rho^1)$	PN-C-89085.03

STWiORB M.15.02.03.

Lp.	Właściwość	Jedn.	Wymagana wartość	Metoda badania wg
1	2	3	4	5
3	Lepkość ³⁾ - lepkość dynamiczna - lepkość dynamiczna - lepkość, czas wypływu	MPa s KU S	$\eta \pm 5\% \eta^2)$ $\eta \pm 5\% \eta^2)$ $\eta \pm 5\% \eta^2)$	PN-C-89085.06 Procedura IBDiM nr TN-3/4/2000 PN-EN ISO 2431
Wymagania w stosunku do zmieszanych składników: żywicy podstawowej i utwardzacza				
4	Czas zachowania właściwości roboczych w temp. 20°C	Min	≥ 20	Procedura IBDiM nr PB/TWm-24/97
Wymagania w stosunku do utwardzonej powłoki gruntującej				
5	Przyczepność do podłoża betonowego ⁴⁾ - po utwardzeniu żywicy - po 150 cyklach zamrażania i odmrażania	MPa MPa	≥ 1,5 ≥ 1,2	PN-EN 1542

1) ρ – gęstość określona przez producenta

2) η – lepkość określona przez producenta

3) należy wybrać jedną z metod pomiaru lepkości

4) dotyczy tylko żywic przeznaczonych do gruntowania podłoża betonowego

Świeżo ułożone warstwy żywicy należy posypać piaskiem kwarcowym o odpowiedniej granulacji, w ilości zalecanej przez producenta żywicy. Posypanie świeżej żywicy piaskiem ma za zadanie uszorstnienie powierzchni, do której będzie klejona izolacja. Piaski kwarcowe stosowane jako posypka powinny być idealnie suche. Zaleca się stosowanie piasków konfekcjonowanych, dostarczanych na budowę w szczelnych workach z folii lub piasków suszonych ogniowo. W przypadku jakichkolwiek wątpliwości, co do wilgotności piasku, konieczne jest jego wyprażenie na budowie. Piasek stosowany jako posypka powinien mieć temperaturę otoczenia. Żywic nie należy posypywać gorącym piaskiem.

3. SPRZĘT

Ogólne wymagania dotyczące sprzętu podano w SSTWiORB D-M.00.00.00 „Wymagania ogólne”.

3.1. Sprzęt do usuwania mlecza cementowego

Do usuwania mlecza cementowego i cząstek słabo związanych z podłożem z powierzchni płyt betonowych Wykonawca może zastosować:

- piaskownicę
Wadą piaskowania jest konieczność użycia dużych ilości piasku. Po oczyszczeniu płyty pomostu przez piaskowanie należy usunąć z niej piasek i odpylić jej powierzchnię.
- śrutownicę
Śrutownica powinna być wyposażona w odkurzacz przemysłowy, który zbiera śrut i pył powstający podczas czyszczenia. Śrut oddzielany jest od pyłu i może być używany ponownie.
- hydromonitor lub lancę wodną
Czyszczenie betonu należy wykonywać wodą pod ciśnieniem około 100 at do 200 at. Do czyszczenia nie należy stosować wyższych ciśnień, gdyż wodą pod wysokim ciśnieniem można usunąć zbyt dużo materiału z czyszczonej powierzchni. Wadą metody jest konieczność użycia dużych ilości wody oraz spowodowane tym zawilgocenie płyty. Po oczyszczeniu płytę należy dokładnie wysuszyć przed przystąpieniem do gruntowania.

3.2. Sprzęt do odpylania powierzchni betonowej

Do odpylania powierzchni betonowej Wykonawca może zastosować:

- sprężarkę z filtrem olejowym
Filtr olejowy przy sprężarce jest bezwzględnie wymagany z uwagi na możliwość zanieczyszczonej odpylonej powierzchni olejem. Zanieczyszczenie podłoża olejem zmniejsza przyczepność izolacji do podłoża.
- odkurzacz przemysłowy
Używanie odkurzaczy przemysłowych jest korzystniejsze niż sprężarek, ponieważ nie powodują one zapylenia sąsiednich części powierzchni roboczej.

3.3. Sprzęt do gruntowania podłoża betonowego

Do gruntowania podłoża roztworem asfaltowym Wykonawca może stosować:

- wałki malarskie lub szczotki dekarские
Stosowanie wałków malarskich ułatwia rozłożenie roztworu w cienkiej warstwie o jednolitej grubości oraz umożliwia zebranie nadmiaru roztworu w miejscach, gdzie przypadkowo rozlano zbyt grubą warstwę roztworu asfaltowego.

Do gruntowania podłoża żywicą epoksydową Wykonawca może stosować:

- wałki malarskie lub gumowe grace.
Stosowanie wałków malarskich ułatwia rozłożenie roztworu w cienkiej warstwie o jednolitej grubości oraz umożliwia zebranie nadmiaru żywicy w miejscach, gdzie przypadkowo rozlano zbyt grubą warstwę żywicy.
- wolnoobrotowe (max 300 obr./min) mieszadło mechaniczne do mieszania składników żywicznego środka gruntującego (żywicy z utwardzaczem).

3.4. Sprzęt do usunięcia nadmiaru piasku z powierzchni zagruntowanej żywicą

Do usunięcia nadmiaru piasku Wykonawca może stosować:

- odkurzacz przemysłowy,
- sprężarkę z filtrem olejowym,
- miotłę ze sztywnym włosiem.

Konieczne jest usunięcie wszystkich nie przyklejonych ziaren. Nie wolno przy tej czynności zabrudzić ani zatłuścić powierzchni podłoża.

3.5. Sprzęt do przyklejania papy zgrzewalnej

Do przyklejania papy zgrzewalnej Wykonawca może stosować:

- palniki gazowe wielopłomieniowe
Palnik powinien być wyposażony, w co najmniej 7 dysz. Palnik powinien poruszać się na kółkach oraz być wyposażony w uchwyty utrzymujące stałą odległość palnika od rolki papy rozwijanej podczas klejenia. Umiejętność utrzymania stałej, określonej prędkości i przesuwu palnika oraz odwijania papy z rolki jest warunkiem prawidłowego przyklejania izolacji.
- palniki gazowe jedno- lub dwupłomieniowe
Małe, ręczne palniki są przeznaczone do przyklejania izolacji na krawędziach i wszędzie tam, gdzie zastosowanie dużego palnika jest niemożliwe lub utrudnione.
- laski metalowe
Laska ma długość ok. 80 cm i jest wykonana z rurki metalowej o średnicy ok. 10 do 12 mm z końcem wygiętym w kształcie rączki. Laska jest przeznaczona do podtrzymywania krawędzi arkusza papy podgrzewanego palnikiem.
- butle z gazem
Do zasilania palników należy stosować duże butle z gazem o pojemności 20 kg gazu. Zaleca się stosować butan, a nie mieszaninę propan-butan. Duże butle oraz zastosowanie butanu (gazu o większej kaloryczności) zapewniają większe i stałe ciśnienie gazu podczas pracy palników, zwłaszcza podczas niskich temperatur otoczenia.

3.6. Sprzęt do wykonywania izolacji w niesprzyjających warunkach pogodowych

W przypadku konieczności wykonywania robót w niesprzyjających warunkach pogodowych (sezon jesienno-zimowy, opady, niskie temperatury otoczenia) należy stosować namioty oraz urządzenia klimatyzacyjne o odpowiedniej wydajności, pozwalające na uzyskanie i utrzymanie pod namiotem odpowiedniej temperatury powietrza, podłoża, wilgotności oraz odpowiedniej wentylacji.

4. TRANSPORT

Ogólne wymagania dotyczące transportu podano w SSTWiORB D-M.00.00.00 „Wymagania ogólne”.

4.1. Transport i przechowywanie papy termozgrzewalnej

Arkusze papy powinny być zwinięte w rolki i owinięte wstęgą papieru lub folii o szerokości, co najmniej 60 cm. Na każdym opakowaniu papy należy umieścić etykietę zawierającą dane:

- nazwę i adres producenta,

- oznaczenie,
- datę produkcji i numer partii,
- wymiary arkuszy papy,
- informacje o nr odpowiedniej normy.

Rolki papy należy przechowywać w pomieszczeniach zadaszonych, chroniących przed zawilgoceniem, w miejscu zabezpieczonym przed działaniem promieni słonecznych i z dala od źródeł ciepła. Rolki papy należy ustawiać w pozycji stojącej w jednej warstwie na paletach transportowych i zabezpieczyć przed przesunięciem polietylenową folią termokurczliwą. Liczba rolek papy pakowanych na jednej palecie powinna być określona przez producenta. Rolki papy należy przewozić krytymi środkami transportowymi. Powinny być one zabezpieczone dodatkowo listwami przed ewentualnym przesunięciem i uszkodzeniem.

4.2. Transport środka gruntującego

Asfaltowy środek gruntujący powinien być pakowany w szczelnie zamknięte bębny metalowe. Bębny należy magazynować w pozycji stojącej z dala od źródeł ognia i elementów grzejnych, w warunkach zabezpieczających je przed nasłonecznieniem i wpływami atmosferycznymi. Asfaltowy środek gruntujący, pakowany jak wyżej, może być przewożony dowolnymi środkami transportu z zachowaniem przepisów obowiązujących przy przewozie materiałów niebezpiecznych na drogach publicznych. Bębny ze środkiem gruntującym należy ustawiać w pozycji stojącej, ściśle jeden obok drugiego najwyżej w dwóch warstwach tak, aby tworzyły zwartą całość zabezpieczoną dodatkowo listwami przed ewentualnym przesunięciem i uszkodzeniem.

Składniki żywicznego środka gruntującego (żywica i utwardzacz) powinny być pakowane i przechowywane zgodnie z PN-C-81400 w taki sposób, aby na jedno opakowanie żywicy przypadało jedno opakowanie utwardzacza z zachowaniem proporcji mieszania. Składniki żywiczne należy transportować zgodnie z PN-C-81400 i aktualnie obowiązującymi przepisami transportowymi.

Na każdym opakowaniu środka gruntującego należy umieścić etykietę zawierającą następujące dane:

- nazwę i adres producenta,
- datę produkcji,
- numer partii wyrobu,
- masę netto,
- termin przydatności do użycia,
- informację o uzyskaniu przez wyrób aprobaty technicznej lub nr odpowiedniej normy,
- informację o proporcji mieszania (w przypadku środka żywicznego),
- napis „Ostrożnie z ogniem”.

5. WYKONANIE ROBÓT

Ogólne zasady wykonywania robót podano w SSTWiORB D-M.00.00.00 „Wymagania ogólne”.

Przed rozpoczęciem robót objętych niniejszą specyfikacją Wykonawca zobowiązany jest do sporządzenia Programu Zapewnienia Jakości (PZJ), który podlega zatwierdzeniu przez Inżyniera.

Roboty izolacyjne powinny być wykonane zgodnie z „Rozporządzeniem Ministra Transportu i Gospodarki Morskiej z dnia 30 maja 2000 r. w sprawie warunków technicznych, jakim powinny odpowiadać obiekty inżynierskie i ich usytuowanie” oraz zgodnie z „Zaleceniami wykonywania izolacji z pap zgrzewalnych i nawierzchni asfaltowych na drogowych obiektach mostowych”,.

5.1. Zasady wykonywania robót

Sposób wykonania robót powinien być zgodny z dokumentacją projektową.

Podstawowe czynności przy wykonywaniu robót obejmują:

- roboty przygotowawcze,
- przygotowanie podłoża betonowego,
- zagruntowanie podłoża betonowego,
- ułożenie izolacji termozgrzewalnej,
- roboty wykończeniowe.

5.2. Roboty przygotowawcze

Przed przystąpieniem do robót należy:

- ustalić materiały niezbędne do wykonania robót,
- określić kolejność, sposób i termin wykonania robót.

5.3. Ogólne warunki prowadzenia robót izolacyjnych

Przy wykonywaniu prac izolacyjnych należy bezwzględnie przestrzegać zaleceń producenta materiału dotyczących wymaganych warunków atmosferycznych: temperatury i wilgotności powietrza. Podczas wykonywania prac Wykonawca zobowiązany jest monitorować wilgotność i temperaturę powietrza. Parametry te muszą odpowiadać wymaganiom podanym w kartach technicznych, Polskich Normach, aprobach technicznych, deklaracjach właściwości użytkowych. Jeżeli warunki pogodowe odbiegają od wymagań kart technicznych, roboty należy przerwać i wznowić je dopiero po poprawie pogody. Pomiary warunków atmosferycznych należy wykonywać, co 3-4 godziny i przy każdej odczuwalnej zmianie pogody.

Jeżeli producent materiałów nie podaje inaczej, to prace izolacyjne należy wykonywać przy dobrej pogodzie, niedopuszczalne jest prowadzenie robót w czasie silnego wiatru, podczas opadów śniegu, deszczu i mżawki, bezpośrednio po opadach oraz przed spodziewanymi opadami, a także w czasie, gdy wilgotność względna powietrza jest większa niż 85%. Roboty można prowadzić, gdy temperatura powietrza oraz podłoża jest wyższa od +5°C dla materiałów bitumicznych i +8°C dla materiałów z tworzyw sztucznych. Temperatura betonowego podłoża przeznaczonego do gruntowania powinna być, co najmniej o 3°C wyższa od punktu rosy. Materiały chemoutwardzalne można stosować przy temperaturze otoczenia nieprzekraczającej +30°C, gdyż czas przydatności do użycia większości żywic chemoutwardzalnych ulega powyżej tej temperatury znacznemu skróceniu, co może mieć negatywny wpływ na jakość powłoki izolacyjnej, a nawet może uniemożliwić jej wykonanie. W pobliżu wykonywanych robót nie mogą być składane żadne materiały sypkie i pyłące.

Powierzchnię, na której wykonuje się roboty izolacyjne należy zabezpieczyć przed wejściem osób oraz wjazdem wszelkich pojazdów niezatrudnionych bezpośrednio przy wykonywaniu izolacji. Pojazdy mogą poruszać się po wykonanej izolacji jadąc z prędkością nieprzekraczającą 10 km/h. Dozwolona jest jedynie jazda na wprost. Niedopuszczalne jest zawracanie pojazdów na izolacji oraz skręcanie kół w stojącym pojeździe. Pod silniki maszyn budowlanych, które ze względów technologicznych muszą stać na izolacji lub na powierzchni czyszczonej przed ułożeniem izolacji, należy podstawić stalowe rynienki, do których mógłby kapać olej z silników. Oczyszczonej płyty, ani wykonanej izolacji nie wolno zatłuścić olejem. Na wykonanej izolacji nie wolno składować żadnych materiałów ani parkować samochodów i maszyn budowlanych. Nie wolno dopuścić do mechanicznych uszkodzeń izolacji, wbicia w jej powierzchnię obcych przedmiotów (np. grysów) ani do trwałego zanieczyszczenia jej powierzchni.

Jeśli zachodzi konieczność układania izolacji w złych warunkach pogodowych, takich jak niewłaściwa temperatura lub wilgotność powietrza, roboty powinny być prowadzone pod namiotem foliowym lub brezentowym, przy zastosowaniu urządzeń klimatyzacyjnych. Jeżeli roboty będą wykonywane w temperaturze 5-10°C, materiał izolacyjny powinien być uprzednio składowany przez 24 godz. w temp. 20°C. Uwaga: Wszystkie środki gruntujące oraz niektóre żywice zawierają rozpuszczalniki lub części lotne, które są nieszkodliwe przy pracy na otwartym powietrzu, ale przy pracy pod namiotem mogą gromadzić się w większych stężeniach, powodując zatrucie robotników, dlatego roboty wykonywane pod namiotem z użyciem palników gazowych oraz aparatów natryskowych wymagają bardzo sprawnej wentylacji.

Roboty izolacyjne powinny być wykonywane bardzo starannie i przez przeszkolonych pracowników. Zwraca się uwagę, iż wykonywanie poprawek na już ukończonych odcinkach jest bardzo pracochłonne i w przeważającej ilości wypadków prowadzi do powstania trwałych wad powłok izolacyjnych.

5.4. Przygotowanie powierzchni płyty betonowej do ułożenia izolacji

5.4.1.. Przygotowanie płyty z dojrzałego betonu

Izolację układa się na odpowiednio wytrzymałym mechanicznie, suchym, czystym, równym i gładkim podłożu. Jeżeli producent w kartach technicznych nie podaje inaczej, to izolację można układać na betonie po co najmniej 14 dniach od jego ułożenia, gdy dojrzewanie betonu następowało w temperaturze co najmniej 15°C. W przypadku, gdy dojrzewanie betonu następowało w temperaturze niższej, okres oczekiwania przed rozpoczęciem robót izolacyjnych należy odpowiednio wydłużyć. Stopień dojrzałości betonu można oceniać zgodnie z „Zaleceniami dotyczącymi oceny jakości betonu „in-situ” w nowo budowanych konstrukcjach obiektów mostowych”.

Czyszczenie podłoża należy wykonać przez śrutowanie lub piaskowanie. Podłoże betonowe można też oczyścić hydromonitorem, czyli wodą pod ciśnieniem ok. 100 MPa. Przy stosowaniu tej metody należy pamiętać o dokładnym wysuszeniu podłoża po oczyszczeniu. Należy też zwrócić szczególną uwagę, aby nie usunąć zbyt grubej warstwy powierzchniowej. Podłoże należy dokładnie oczyścić z mleczka cementowego.

STWiORB M.15.02.03.

Następnie oczyszczoną powierzchnię należy odpylić odkurzaczem przemysłowym lub przez zdmuchnięcie pyłu sprężonym powietrzem. Sprężarka powinna być wyposażona w filtr olejowy. Odpylanie należy wykonywać zawsze w kierunku zgodnym z kierunkiem wiatru wiejącego podczas robót.

Przygotowane podłoże powinno spełniać wymagania:

- 1) wytrzymałość gwarantowana na ściskanie powinna być nie mniejsza niż wynikająca z przyjętej klasy betonu,
- 2) wytrzymałość betonu na rozciąganie badana metodą „pull-off” powinna wynosić $\geq 1,5$ MPa dla wartości minimalnej i $\geq 2,0$ MPa dla wartości średniej. Sprawdzenie wytrzymałości podłoża na odrywanie wykonywane metodą „pull-off” przy średnicy krążka próbnego \varnothing 50 mm powinno być przeprowadzone wg zasady: 1 oznaczenie na 25m² izolowanej powierzchni i min. 5 oznaczeń wg PN-EN 1542
- 3) podłoże powinno być suche: beton w stanie powietrzno-suchym, bez widocznych śladów wilgoci i spowodowanych wilgocią zacieśnień; przy pomiarze wilgotności wilgotnościomierzem elektronicznym za podłoże suche należy przyjąć beton o wilgotności mniejszej od 4%; pomiarów wilgotności płyty należy dokonywać przyrządem wycechowanym do pomiaru wilgotności materiałów o porowatości nie przekraczającej 10%,
- 4) podłoże powinno być czyste: powierzchnia betonu wolna od luźnych frakcji pyłów, plam oleju, smarów i innych zanieczyszczeń; ocenę czystości podłoża wykonuje się wizualnie,
- 5) podłoże powinno być gładkie: za podłoże gładkie uznaje się powierzchnie nie wykazujące lokalnych nierówności:
 - w przypadku wybrzuszeń – większych niż 3 mm,
 - w przypadku zagłębień – większych niż 2 mm,przy czym nierówności te nie mogą mieć ostrych krawędzi,
 - szorstkość podłoża badana metodą wypełnienia piaskiem nie powinna przekraczać 1,0 mm,
 - podłoże powinno być równe: szczeliny pomiędzy powierzchnią podłoża, a łatą o długości 4 m ułożoną na betonie nie powinny przekraczać:
 - 10 mm, gdy pochylenie powierzchni pomostu jest większe od 1,5%,
 - 5 mm, gdy pochylenie powierzchni pomostu jest mniejsze od 1,5%.

Pomiar równości podłoża wykonuje się mierząc cechowanym klinem prześwity pod aluminiową łatą długości 4 m, ułożoną na badanej powierzchni.

5.4.2. Przygotowanie płyty ze świeżego betonu

Po akceptacji Inżyniera i projektanta istnieje możliwość przyspieszenia cyklu realizacji inwestycji dzięki zagruntowaniu świeżo wylanego betonu płyty. Po ułożeniu mieszanki betonowej powierzchnie należy zatrzeć na gładko packą mechaniczną. Gruntowanie żywicą należy wykonać natychmiast po ukończeniu zacierania płyty. Powinno ono być wykonane w czasie od 4 do 8 godzin od momentu wylania mieszanki betonowej, czyli przed ukończeniem pierwszej fazy wiązania betonu. Po tym okresie żywica gruntująca nie zwiąże.

5.5. Gruntowanie podłoża

5.5.1. Zasady gruntowania

Gruntowanie należy zawsze wykonywać zgodnie z instrukcją producenta środka gruntującego oraz tylko jednym rodzajem środka gruntującego. Podłoża zagruntowanego żywicznym środkiem gruntującym nie należy ponownie gruntować asfaltowym środkiem gruntującym i na odwrót. Ułożenie dwóch środków gruntujących: asfaltowego i żywicznego jednego na drugim jest poważnym błędem, który całkowicie zniszczy przyczepność izolacji do podłoża.

Należy unikać chodzenia po świeżo zagruntowanym podłożu. Wykonaną warstwę gruntującą należy chronić przed zabrudzeniem, wpływem czynników atmosferycznych. Wykonanie izolacji powinno nastąpić po utwardzeniu się powłoki z materiału gruntującego (w danej temperaturze zgodnie z zaleceniami producenta), najszybciej jak to możliwe.

5.5.2. Gruntowanie podłoża za pomocą asfaltowych środków gruntujących

Do gruntowania nowej płyty betonowej asfaltowym środkiem gruntującym można przystąpić, gdy beton jest w wieku co najmniej 14 dni. Gruntowanie podłoża wykonuje się przez jednokrotne pomalowanie powierzchni roztworem asfaltowym w ilości zalecanej przez producenta (zwykle jest to od 0,2 do 0,4kg/m²). Zużycie materiału jest zależne od rodzaju roztworu asfaltowego oraz od chłonności podłoża. Gruntowanie wykonuje się za pomocą wałków malarskich lub szczotek dekarских. Czas schnięcia roztworu asfaltowego jest zależny od rodzaju stosowanych rozpuszczalników oraz od warunków pogodowych (temperatury otoczenia

STWiORB M.15.02.03.

podczas wykonywania robót i wiatru). Optymalny czas schnięcia roztworu asfaltowego powinien wynosić od 30 min. do 4 godz., ale nie powinien przekraczać 6 godz. Gdy gruntowana powierzchnia pozostaje lepka przez dłuższy czas może zostać zapyłona.

Prawidłowo zagruntowana powierzchnia po wyschnięciu roztworu asfaltowego powinna mieć jednolitą barwę czarną lub ciemnobrązową, bez smug i przebarwień. Przebarwienia powstają w miejscach, gdzie ułożono zbyt cienką warstwę roztworu asfaltowego lub gdzie podłoże było zatłuszczone i roztwór asfaltowy z niego spłynął. W dotyku zagruntowana powierzchnia powinna być sucha, tzn. nie kleić się do skóry ręki oraz nie zostawiać żadnych śladów na skórze.

Gruntowanie roztworem asfaltowym należy wykonywać jednokrotnie, a ułożona warstwa roztworu asfaltowego nie powinna być zbyt gruba. W przypadku dwukrotnego gruntowania lub ułożenia bardzo grubej warstwy roztworu asfaltowego, na powierzchni roztworu utworzy się błonka, pod którą pozostaną resztki rozpuszczalnika, które w sposób istotny osłabiają przyczepność papy do podłoża.

Do przyklejenia papy zgrzewalnej można przystąpić dopiero po całkowitym wyschnięciu środka gruntującego.

5.5.3. Gruntowanie podłoża za pomocą żywicznych środków gruntujących

Roboty związane z gruntowaniem betonu należy prowadzić ściśle wg instrukcji producenta żywicy w zakresie:

- temperatury podłoża i otoczenia podczas wykonywania robót,
- sposobu oczyszczenia podłoża,
- proporcji, sposobu i czasu mieszania składników,
- sposobu nanoszenia żywicy,
- czasu przydatności żywicy zmieszanej z utwardzaczem do użycia,
- zużycia materiałów.

Żywice epoksydowe są bardzo wrażliwe na zmiany warunków prowadzenia robót oraz na błędy technologiczne. Nietrzymanie warunków producenta podczas wykonywania robót może doprowadzić do niezwiązania żywicy lub złuszczenia wykonanej warstwy. Wszelkie błędy w prowadzeniu robót mogą spowodować konieczność wykonywania napraw, za które koszty ponosi Wykonawca.

a) Gruntowanie świeżego betonu

O ile instrukcja producenta nie stanowi inaczej, gruntowanie świeżego betonu należy wykonać natychmiast po ukończeniu zacierania płyty. Powinno ono być wykonywane w czasie od 4 do 8 godz. od momentu wylania mieszanki betonowej, czyli przed ukończeniem pierwszej fazy wiązania betonu. Po tym okresie żywica gruntująca nie zwiąże.

Bezpośrednio przed przystąpieniem do gruntowania, żywicę należy mieszać z utwardzaczem w odpowiedniej proporcji. Zazwyczaj żywica i utwardzacz dostarczane są na budowę w opakowaniach przeznaczonych do mieszania w całości. Utwardzacz należy przelać do pojemnika z żywicą bazową. Należy uważać, aby na ściankach pojemnika z utwardzaczem nie pozostał materiał. Gdy utwardzacz jest gęsty, należy go zeskrobać ze ścianek oraz z dna pojemnika z żywicą bazową. Mieszanie obu składników należy prowadzić wolnoobrotowym (maks. 300 obr./min) mieszadłem mechanicznym uważając, aby nie napowietrzyć mieszanin. Należy uważać, aby na ściankach i na dnie naczynia nie pozostał nierozmieszany materiał. Żywica nie zmieszana z utwardzaczem nie zwiąże.

Nanoszenie żywicy najlepiej jest wykonywać wałkiem malarskim. Świeżo wykonaną warstwę żywicy należy posypać suchym ogniowo piaskiem kwarcowym o odpowiedniej granulacji. Jeżeli instrukcja producenta przewiduje układanie żywicy gruntującej w dwóch warstwach, drugą warstwę należy ułożyć w terminie zalecanym przez producenta, zwykle po 24 godz. Bezpośrednio przed ułożeniem drugiej warstwy żywicy należy usunąć nadmiar posypki piaskowej, którą posypano pierwszą warstwę. Piasek można zmieść szczotkami o sztywnym włosiu, zdmuchnąć sprężonym powietrzem lub zebrać odkurzaczem przemysłowym.

b) Gruntowanie młodego betonu

Aby można było wykonać gruntowanie młodego (w wieku od 3 do 14 dni) betonu należy bardzo starannie przygotować płytę betonową podczas betonowania, ponieważ zarówno czyszczenie młodej płyty, jak i wykonanie napraw jej górnej powierzchni jest utrudnione z uwagi na dużą wilgotność betonu oraz na to, że młody beton nie osiągnął jeszcze pełnej wytrzymałości. Gruntowanie takiego betonu można wykonać jedynie specjalnymi żywicami, które mogą związać w środowisku wilgotnym.

STWiORB M.15.02.03.

Do gruntowania młodego betonu można przystąpić w terminie określonym przez producenta żywicy. Zwykle jest to wiek 3 lub 7 dni. Przed gruntowaniem płyta betonu powinna zostać oczyszczona. Przygotowanie i układanie żywicy wykonuje się podobnie jak w przypadku gruntowania świeżego betonu.

c) Gruntowanie wilgotnego betonu

Określenie wilgotny beton oznacza beton w stanie matowo-wilgotnym, czyli beton, w którym pory są wypełnione wodą, a jego powierzchnia jest ciemna i matowa bez błyszczącej błonki wody. Nie wolno gruntować betonu mokrego, na którego powierzchni znajduje się błyszcząca warstewka wody. Jeżeli na powierzchni znajduje się warstwa wody, należy ją usunąć przez przedmuchiwanie powierzchni sprężonym powietrzem. Beton wilgotny można gruntować wyłącznie żywicami, które wiążą w środowisku wilgotnym. Żywice przeznaczone do gruntowania suchego betonu nie wiążą w środowisku wilgotnym.

Przed gruntowaniem powierzchnia betonu powinna zostać oczyszczona. Przygotowanie i układanie żywicy wykonuje się podobnie jak w przypadku gruntowania świeżego betonu.

d) Gruntowanie suchego betonu

Za suchy beton uważa się beton w stanie powietrzno-suchym, czyli beton, którego powierzchnia jest jednolicie jasna bez zaciemnień spowodowanych zawilgoceniem.

Beton suchy można gruntować żywicami, które wiążą w środowisku suchym i wilgotnym. Do gruntowania nowej płyty z betonu żywicznym środkiem gruntującym, przeznaczonym do suchego betonu można przystąpić, gdy beton jest w wieku co najmniej 14 dni. Przed gruntowaniem powierzchnia betonu powinna zostać oczyszczona. Gruntowanie suchego betonu wykonuje się jedno lub dwukrotnie. Roboty wykonuje się podobnie jak w przypadku gruntowania świeżego betonu.

5.6. Układanie izolacji z pap zgrzewalnych

5.6.1. Liczba warstw izolacji

Izolacje z papy zgrzewalnej należy wykonywać jako jednowarstwową a pod krawężnikiem należy układać dwie warstwy papy. Dwie warstwy papy należy układać także na konstrukcjach pod podbudową drogową i nasypem.

Przystępując do wykonania izolacji należy tak zaplanować roboty, aby rozpoczynać od najniższego punktu konstrukcji. Arkusze papy należy układać w taki sposób, aby woda spływająca z arkusza ułożonego wyżej spływała na arkusz położony niżej („zasada dachówki”).

5.6.2. Układanie izolacji właściwej

Izolację z papy zgrzewalnej wykonuje się przez przyklejenie warstwy papy na zagruntowanym podłożu. Podłoże może być zagruntowane asfaltowym lub żywicznym środkiem gruntującym. Do przyklejania papy można przystąpić po całkowitym wyschnięciu asfaltowego środka gruntującego lub po utwardzeniu żywicznego środka gruntującego. Podczas klejenia powierzchnię arkusza papy podgrzewa się palnikiem gazowym do roztopienia asfaltu na spodniej stronie arkusza. Podczas pracy palnik przesuwają się, a rolka papy jest rozwijana i doklejana do podłoża. Do klejenia arkuszy należy stosować palniki gazowe, które umożliwiają nadtopienie papy jednocześnie na całej szerokości arkusza. Bardzo ważnym czynnikiem, decydującym o jakości wykonywanej izolacji jest dostarczenie odpowiedniej ilości energii cieplnej podczas nadtapiania arkusza. Roztopieniu powinna ulec cała warstwa asfaltu znajdująca się pod osnową. Asfalt ten powinien spływać z rolki na podłoże tworząc przed rolką warstwę płynnego asfaltu o szerokości około 8 do 10 cm. Rozwijana z rolki papa powinna „topić” się w roztopionym asfalcie i jednocześnie wyciskać nadmiar roztopionego asfaltu tak, aby przez cały czas przed rozwijaną rolką papy utrzymywała się warstewka płynnego asfaltu o podanej wyżej szerokości. Płynny asfalt powinien wypływać także na boki rolki na szerokości około 2 do 6 cm.

Gdy przyklejany arkusz się kończy, jego krawędź należy podtrzymać metalową „laską”, nadtopić od spodu małym jednopłomieniowym palnikiem i dopiero wtedy położyć na podłożu.

Poszczególne arkusze papy łączy się ze sobą na zakład:

- poprzeczny (równoległe do długości arkusza papy) o szerokości 8 cm,
- podłużny (równoległe do szerokości arkusza papy) o szerokości 15 cm.

Styki podłużne sąsiadujących arkuszy należy przesunąć względem siebie o co najmniej 50 cm. Nie wolno dopuścić, aby w jednym miejscu nachodziły na siebie 4 arkusze papy. Gdy zachodzi konieczność przyklejenia w jednym miejscu 4 arkuszy, należy zawczasu wyciąć i usunąć naroże najniżej położonego arkusza papy.

5.6.3. Wykonywanie obróbek na krawędziach izolacji i przy urządzeniach odwadniających

Miejsca zakończeń i wywinięć izolacji na krawędziach obiektu oraz przy dylatacjach, miejscach przebić izolacji przez rury i słupy osadzone w płycie oraz miejsca osadzeń wpustów i sączków wymagają wykonania robót ze szczególną starannością. Krawędzie przyklejanej izolacji należy nadtapiać mocniej niż środkową część arkusza, a po przyklejeniu do podłoża izolację należy dodatkowo nagrzać palnikiem.

Bardzo dokładnie należy przykleić izolację do wewnętrznej powierzchni lejka sączka oraz do kołnierza wpustu, tak aby zapewnić szczelność całej powłoki. W tym celu przy wklejaniu izolacji w lejek sączka należy w niej wykonać nacięcia. Muszą być one wykonane wystarczająco gęsto i nie mogą być zbyt długie, aby uzyskać jednolitą wyklejoną płaszczyznę. Izolację należy przykleić bardzo dokładnie na styku betonu i krawędzi lejka/kołnierza wpustu. Przed przyklejeniem izolacji należy dokładnie oczyścić powierzchnię lejka sączka/kołnierza wpustu zabrudzonego w trakcie betonowania płyty mleczkiem cementowym. Należy sprawdzić czy wlot sączka/wpustu nie jest przykryty izolacją.

Wszystkie skrajne krawędzie izolacji powinny być wzmocnione przez naklejenie dodatkowego pasa izolacji szerokości 50 cm.

Dodatkową warstwę izolacji należy również ułożyć pod krawężnikami.

5.6.4. Wykonywanie styków izolacji na granicy etapowania robót

Zasada wykonywania styków arkuszy papy należy wykonać w taki sposób, aby woda spływająca z arkusza ułożonego wyżej spływała na arkusz położony niżej. Zasada ta powinna być stosowana we wszystkich tych przypadkach, gdy jest to możliwe ze względów wykonawczych i organizacyjnych. Mogą się jednak pojawić styki arkuszy wykonane odwrotnie, tj. takie, na których woda przepływa z arkusza naklejonego niżej na arkusz naklejony wyżej. Takie przypadki mogą mieć miejsce na granicach etapowania robót izolacyjnych, np. gdy izolacja jest wykonywana najpierw w pasach pod chodnikami, a później na jezdni.

Jeżeli zachodzi konieczność etapowania robót, to krawędź arkusza papy na granicy etapu robót powinna zostać zawsze mocno przeklejona do podłoża. Pozostawienie nie doklejonej krawędzi arkusza papy, aby później wkleić pod nią inny arkusz i zachować „zasadę dachówki” jest poważnym błędem. Pod krawędzią takiego celowo nie doklejonego arkusza papy zbiera się wilgoć i pył, a często arkusz papy na granicy klejenia ulega uszkodzeniu. Prawidłowe wklejenie arkusza papy pod pozostawioną krawędź jest niewykonalne ze względu na zawilgocenia i zabrudzenia pozostawionej pachwiny oraz utrudniony dostęp palnika. W takim przypadku należy zrobić tzw. „styk odwrotny”. Arkusz papy na granicy etapu robót należy przykleić w całości do podłoża i pozostawić na czas przerwy w robotach. Po wznowieniu robót krawędź przyklejonego arkusza papy należy oczyścić ze wszystkich zanieczyszczeń na szerokości około 20 cm. Gdy zabrudzenia powierzchni są znaczne, należy podgrzać od góry krawędź przyklejonego arkusza do nadtopienia asfaltu od góry arkusza i ściąć metalową szpachelką zanieczyszczenia wraz z częścią masy asfaltowej, która znajduje się ponad osnową papy. Następnie oczyszczoną krawędź należy rozgrzać palnikiem do roztopienia asfaltu. Nowy arkusz należy przykleić na tak oczyszczoną krawędź.

5.7. Roboty wykończeniowe

Roboty wykończeniowe powinny być zgodne z dokumentacją projektową. Do robót wykończeniowych należą prace związane z dostosowaniem wykonanych robót do warunków budowy obiektu i roboty porządkujące.

5.8. Okres obniżonych temperatur

W okresie obniżonych temperatur jeżeli papa termozgrzewalna nie jest przykryta asfaltem lanym zostanie osłonięta warstwą geowłókniny, która następnie będzie przykryta warstwą folii oraz warstwą piasku tak aby zabezpieczyć papę przed warunkami zimowymi.

6. KONTROLA JAKOŚCI ROBÓT

Ogólne zasady kontroli jakości robót podano w SSTWiORB D-M.00.00.00 „Wymagania ogólne”.

Podczas wykonywania robót Wykonawca zobowiązany jest prowadzić protokół prac izolacyjnych, w którym w formie tabelarycznej powinien podać wszystkie niezbędne informacje o warunkach atmosferycznych, stanie stosowanych materiałów, parametrach technologicznych wbudowania materiałów, ilości zastosowanych materiałów oraz wyniki badań wykonanej izolacji. Przykłady protokołów kontroli zostały podane w załącznikach.

6.1. Badania przed przystąpieniem do robót

Przed przystąpieniem do robót Wykonawca powinien:

- uzyskać wymagane dokumenty, dopuszczające wyroby budowlane do obrotu i powszechnego stosowania (certyfikaty zgodności, deklaracje właściwości użytkowych, aprobaty techniczne, ew. badania materiałów wykonane przez dostawców itp.), potwierdzające zgodność materiałów z wymaganiami pktu 2 niniejszej specyfikacji,
- przedstawić karty techniczne stosowanych materiałów,
- ew. wykonać własne badania właściwości materiałów przeznaczonych do wykonania robót, określone w pktcie 2 lub przez Inżyniera.

Wszystkie dokumenty oraz wyniki badań Wykonawca przedstawi Inżynierowi do akceptacji.

Na żądanie Inżyniera Wykonawca powinien przedstawić aktualne wyniki badań materiałów wykonywanych w ramach nadzoru wewnętrznego przez producenta.

Przed zastosowaniem materiałów Wykonawca zobowiązany jest sprawdzić:

- nr produktu,
- stan opakowań materiału,
- warunki przechowywania materiału,
- datę produkcji i datę przydatności do stosowania.

Dodatkowo po otwarciu pojemnika ze środkiem gruntującym Wykonawca powinien ocenić jego wygląd.

Przykłady protokołów z kontroli jakości materiałów podano w załącznikach 1-3.

6.2. Badania w czasie robót

Kontrolę wykonania robót izolacyjnych powinien sprawdzić Wykonawca, który dokonuje oceny zgodności wyrobu zgodnie z systemem 4 wg Rozporządzenia Ministra Infrastruktury z dnia 11 sierpnia 2004 r. w sprawie sposobów deklarowania zgodności wyrobów budowlanych oraz sposobu znakowania ich znakiem budowlanym (Dz.U. z 2004 r. nr 198, poz. 2041) [25].

Kontrola wykonania robót obejmuje:

- sprawdzenie przygotowania podłoża,
- kontrolę wykonania warstwy gruntującej,
- kontrolę wykonania izolacji właściwej.

6.2.1. Kontrola przygotowania podłoża

Podłoże powinno spełniać wymagania podane w punkcie 5.4. Przykład protokołu z kontroli przygotowania podłoża podano w załączniku 4.

6.2.2. Kontrola zagruntowania podłoża betonowego

Po zagruntowaniu podłoża stan powłoki gruntującej należy ocenić wizualnie przy stosowaniu asfaltowych środków gruntujących. Prawdłowo zagruntowana powierzchnia powinna być czarna lub ciemnobrązowa i matowa. Po dotknięciu ręką nie powinna brudzić skóry. Przy zastosowaniu żywicznych środków gruntujących prawidłowo zagruntowana powierzchnia powinna być sucha i lekko błyszcząca. Po dotknięciu ręką nie powinna brudzić skóry. Posypka piaskowa powinna być mocno przyklejona do żywicy i częściowo w nią wtopiona.

Kontrola grubości układanej powłoki gruntującej powinna być wykonywana na bieżąco przez sprawdzenie ilości zużytych materiałów, ilości dozowanych składników, czasu mieszania, czasu aplikacji (dotyczy żywicznych środków gruntujących).

Z ułożenia środka gruntującego należy sporządzić protokół. Wzorzec protokołu został zamieszczony w załącznikach 5 i 6.

6.2.3. Kontrola ułożenia papy zgrzewalnej

Podczas układania izolacji należy kontrolować:

- równość układania arkuszy i szerokość zakładów,
- wygląd zewnętrzny układanej izolacji – ocena wizualna: prawidłowo wykonana izolacja z papy zgrzewalnej powinna mieć jednolity wygląd i jednolitą barwę. Niedopuszczalne są przebarwienia, niedoklejenia, pęcherze, pęknięcia, fałdy i inne uszkodzenia,
- prawidłowość sklejenia krawędzi arkuszy – ocena wizualna: spod przyklejanego arkusza powinny być wypływy -masy asfaltowej na szerokości około 2 do 6 cm,

STWiORB M.15.02.03.

- stan przyklejenia izolacji do podłoża – ocena metodą opukiwania: metoda polega na delikatnym opukiwaniu powierzchni izolacji i poszukiwaniu miejsc, które dają głuchy dźwięk. W tych miejscach jest pusta przestrzeń pod izolacją, czyli izolacja jest niedoklejona do podłoża,
- przyczepność izolacji do podłoża.

Po wykonaniu izolacji należy wykonać badanie jej przyczepności do podłoża. Badanie przyczepności izolacji do podłoża powinno być wykonywane na kilku losowo wybranych przez Inżyniera polach na obiekcie. Pole badawcze powinno mieć powierzchnię około 4 m². Na każdym polu badawczym należy wykonać badania w 5 punktach pomiarowych. Na obiektach o powierzchni mniejszej od 1000 m² należy wyznaczyć 2 pola badawcze. Na obiektach większych należy dodać jedno pole badawcze na każde dodatkowo rozpoczęte 2000 m² izolowanej powierzchni.

Można stosować jedną z dwóch metod oceny przyczepności izolacji do podłoża:

- metoda odrywania paska: polega na oderwaniu paska izolacji o szerokości 5 cm i długości 15 cm od podłoża i -ocenie stanu powierzchni zerwania. Papa powinna być zerwana w materiale (masie asfaltowej) poniżej osnowy. Powierzchnia zerwania nie powinna brudzić skóry. Na powierzchni zerwania nie powinno być drobnych pęcherzy,
- metoda „pull-off”: polega na odrywaniu metalowych krążków o średnicy zewnętrznej 50 mm, naklejonych na izolacji za pomocą kleju, przy zastosowaniu specjalnego aparatu i zmierzeniu siły zrywającej. Przed naklejeniem krążka izolację należy naciąć specjalną koronką o średnicy rdzenia równej średnicy krążka. Nacięcie należy wykonać przez całą grubość izolacji. Na każdym polu należy nakleić po 5 krążków, oderwać je aparatem „pull-off” i obliczyć średnią arytmetyczną z pomiaru. Pomiar należy wykonywać przy temperaturze otoczenia nie wyższej niż +22°C, w cieniu. Średnia wartość przyczepności do podłoża nie powinna być mniejsza od wartości wymaganej, podanej w tabelicy 5.

Tablica 5., Minimalne wartości przyczepności izolacji z papy zgrzewalnej do podłoża w różnych temperaturach otoczenia

Lp.	Temperatura otoczenia, °C	Minimalna przyczepność izolacji do podłoża, MPa
1	6 – 10	0,7
2	10 – 14	0,6
3	14 – 18	0,5
4	18 – 22	0,4
5	22 – 26	0,3

Z ułożenia izolacji powinien zostać sporządzony protokół, np. wg wzorca zamieszczonego w załączniku 7.

W trakcie robót izolacyjnych należy sukcesywnie wypełniać protokół pomiarów warunków klimatycznych wg wzorca zamieszczonego w załączniku 8.

6.2.4. Wady wykonanej izolacji i ich naprawa

Przed ułożeniem nawierzchni na izolacji należy przeprowadzić przegląd izolacji i jej odbiór. Jeżeli w czasie przeglądu zostaną stwierdzone uszkodzenia izolacji, to powinny one zostać naprawione. Szczegółowy sposób naprawy powinien zostać określony przez projektanta (lub z nim uzgodniony).

Do najczęściej spotykanych wad izolacji należą:

- niedoklejenie arkuszy na krawędziach,
- pęcherze pod izolacją,
- uszkodzenia mechaniczne.

Jeżeli niedoklejenie arkuszy papy ogranicza się do zbyt małych wypływów asfaltu spod arkusza papy, naprawa powinna polegać na nadtopieniu styków arkuszy papy palnikiem od góry. Po lekkim wystygnięciu papy krawędź arkusza należy docisnąć do podłoża.

Pęcherze nie mogą być pozostawione w izolacji. Prawidłowa naprawa pęcherza polega na wycięciu prostokątnego kawałka izolacji wokół pęcherza i usunięciu go w całości. Papę należy odcinać od podłoża ostrym narzędziem. Jeżeli pod papą była woda, to podłoże należy wysuszyć. Podłoże, w miejscu po usuniętej izolacji, należy rozgrzać palnikiem do roztopienia pozostałego na podłożu asfaltu z papy oraz środka gruntującego. Na rozgrzane podłoże należy nakleić łątę z nowego materiału, sięgającą po 8 cm w każdym kierunku poza krawędź wycięcia.

Uszkodzenia mechaniczne powstają na skutek przecięcia izolacji ostrymi przedmiotami. Naprawę uszkodzeń mechanicznych wykonuje się podobnie jak w przypadku pęcherzy. Z podłoża należy usuwać jedynie

STWiORB M.15.02.03.

oderwane fragmenty izolacji, a miejsce uszkodzenia należy przed przyklejeniem łąty nadtopić od góry palnikiem.

7. OBMIAR ROBÓT

Jednostką obmiaru jest 1m² (metr kwadratowy) zaizolowanej powierzchni.

8. ODBIÓR ROBÓT

Ogólne zasady odbioru robót podano w SSTWiORB D-M.00.00.00 „Wymagania ogólne”.

Roboty uznaje się za wykonane zgodnie z dokumentacją projektową, SSTWiORB i wymaganiami Inżyniera, jeżeli wszystkie pomiary i badania z zachowaniem tolerancji wg punktu 6 dały wyniki pozytywne.

8.1. Odbiór robót zanikających i ulegających zakryciu

Odbiorowi robót zanikających i ulegających zakryciu podlegają:

- podłoże betonowe przygotowane do ułożenia izolacji,
- zagruntowane podłoże betonowe,
- ułożona izolacja właściwa.

Odbiór tych robót powinien być zgodny z wymaganiami D-M-00.00.00 „Wymagania ogólne” oraz niniejszej SSTWiORB.

9. PODSTAWA PŁATNOŚCI

Ogólne zasady płatności podano w SSTWiORB D-M.00.00.00 „Wymagania ogólne”.

Cena jednostkowa Robót izolacyjnych obejmuje:

a/ roboty przygotowawcze

- opracowanie Projektu Technologii i Organizacji Robót oraz Programu Zapewnienia Jakości,
- zakup materiałów i zapewnienie sprzętu do prowadzenia robót,
- wykonanie projektu prowadzenia prac izolacyjnych
- zapewnienie warunków do przeprowadzenia badań kontrolnych i sporządzenia wyników

b/ wykonanie robót

- transport, załadunek i wyładunek oraz składowanie materiałów izolacyjnych,
- ustawienie i rozebranie potrzebnych rusztowań, platform roboczych i namiotów,
- zastosowanie materiałów pomocniczych koniecznych do prawidłowego wykonania robót lub wynikających z przyjętej technologii robót,
- przygotowanie powierzchni betonowych z ich zagruntowaniem,
- ułożenie izolacji wraz z jej zabezpieczeniem,
- koszt zakładów materiałowych,
- usunięcie poza pas drogowy odpadów będących własnością Wykonawcy i wywiezienie w miejsce uzgodnione z Inżynierem.

c/ wykonanie badań kontrolnych

- badania kontrolne materiałów zgodnie z pkt. 2 niniejszej STWiORB,
- badania wykonanych robót zgodnie z pkt. 6 niniejszej STWiORB.

Cena uwzględnia również zakłady, odpady i ubytki materiałowe oraz oczyszczenie miejsca pracy, jak również wykonanie i rozbiórkę niezbędnych rusztowań i pomostów roboczych.

10. PRZEPISY ZWIĄZANE

10.1. Normy

- | | |
|---------------|---|
| PN-B-04615 | Papy asfaltowe i smołowe. Metody badań |
| PN-EN 12311-1 | Elastyczne wyroby wodochronne. Część 1: Wyroby asfaltowe do izolacji wodochronnej dachów. Określanie właściwości mechanicznych przy rozciąganiu |

STWiORB M.15.02.03.

PN-EN 1427	Asfalty i produkty asfaltowe. Oznaczanie temperatury mięknięcia. Metoda pierścieni i kula.
PN-EN 12593	Asfalty i produkty asfaltowe. Oznaczanie temperatury łamliwości metodą Fraassa.
PN-EN 1767	Wyroby i systemy do ochrony i napraw konstrukcji betonowych. Metody badań. Analiza w podczerwieni.
PN-B-24620	Lepiki, masy i roztwory asfaltowe stosowane na zimno.
PN-C-04523	Oznaczanie zawartości wody metodą destylacyjną
PN-EN ISO 2431	Farby i lakiery. Oznaczanie czasu wypływu za pomocą kubków wypływowych
PN-C-89085.03	Żywice epoksydowe. Metody badań. Oznaczanie gęstości (masy właściwej)
PN-C-89085.06	Żywice epoksydowe. Metody badań. Oznaczanie lepkości
PN-C-81400	Wyroby lakierowane. Pakowanie, przechowywanie i transport.
PN-EN 1542	Wyroby i systemy do ochrony i napraw konstrukcji betonowych. Metody badań. Pomiar przyczepności przez odrywanie

10.2. Inne dokumenty

Procedura IBDiM nr PB/TM-1/1	Badanie grubości arkusza
Procedura IBDiM nr PB/TM-1/2	Badanie grubości warstwy izolacyjnej pod osnową papy
Procedura IBDiM nr PB/TM-1/3	Badanie przesiąkliwości papy
Procedura IBDiM nr PB/TM-1/4	Badanie siły zrywającej przy rozrywaniu
Procedura IBDiM nr PB/TM-1/5	Pomiar przyczepności izolacji do podłoża przez odrywanie (metoda „pull-off”)
Procedura IBDiM nr PB-TWm-24/97	Badanie czasu zachowania właściwości roboczych dla materiałów z żywic epoksydowych
Procedura IBDiM nr PB/TM-1/7	Pomiar przyczepności izolacji do podłoża przez ścinanie
Procedura IBDiM nr PB/TM-1/8	Badanie sedymentacji roztworów asfaltowych
Procedura IBDiM nr PB/TM-1/9	Badanie wytrzymałości na ścinanie styków arkuszy papy
Procedura IBDiM nr PB/TM-1/10	Badanie czasu wysychania roztworu asfaltowego
Procedura IBDiM nr TN-3/4/2000	Badanie lepkości
Zalecenia wykonywania izolacji z pap zgrzewalnych i nawierzchni asfaltowych na drogowych obiektach mostowych, IBDiM, Warszawa, 2005	
Rozporządzenie Ministra Transportu i Gospodarki Morskiej z dnia 30 maja 2000 r. w sprawie warunków technicznych, jakim powinny odpowiadać obiekty inżynierskie i ich usytuowanie (Dz.U. nr 63, poz. 735)	
Określenie parametrów pap termozgrzewalnych przeznaczonych do wykonywania izolacji przeciwwodnych na mostowych obiektach autostradowych, IBDiM, Warszawa, 2000	
Zalecenia dotyczące oceny jakości betonu „in-situ” w nowo budowanych konstrukcjach obiektów mostowych, GDDP, Warszawa, 1998	
Rozporządzenie Ministra Infrastruktury z dnia 11 sierpnia 2004 r. w sprawie sposobów deklarowania zgodności wyrobów budowlanych oraz sposobu znakowania ich znakiem budowlanym (Dz.U. z 2004 r. nr 198, poz. 2041)	
D-M-00.00.00. Wymagania ogólne	

PROTOKOŁY WYKONANIA ROBÓT IZOLACYJNYCH

ZAŁĄCZNIK NR 1

Kontrakt nr
Nazwa kontraktu.....
Umowa nr.....

**PROTOKÓŁ WYKONANIA ROBÓT Nr
PROTOKÓŁ KONTROLI JAKOŚCI
ASFALTOWEGO ŚRODKA GRUNTUJĄCEGO¹⁾**

Obiekt:
Element:
Zakres robót:
Termin wykonania prac:

Nazwa materiału (rodzaj)	
Producent	
Numer partii	
Ilość materiałów z partii (ilość i pojemność opakowań)	
Numer dostawy	
Data przydatności do użycia (dz./m-c/r.)	
Nr Polskiej Normy lub aprobaty technicznej	
Certyfikat lub deklaracja zgodna z PN lub AT (nr, z dnia, wielkość dostawy objętej danym certyfikatem lub deklaracją)	
Stan opakowania ²⁾ :	
uszkodzone (szt.)	[]
nieuszkodzone (szt.)	[]
Wygląd zewnętrzny ²⁾ :	
Barwa	
Zawiesina	[] tak [] nie
Osad	[] tak [] nie
Zanieczyszczenia	[] tak [] nie
Konsystencja	
Inne	
Uwagi	

1) – należy wypełniać dla każdej partii materiałów

2) – właściwą odpowiedź należy zaznaczyć krzyżykiem [x]

Miejscowość i data Wykonawca Inspektor Nadzoru
.....

ZAŁĄCZNIK NR 2

Kontrakt nr
Nazwa kontraktu
Umowa nr.....

**PROTOKÓŁ WYKONANIA ROBÓT Nr
PROTOKÓŁ KONTROLI JAKOŚCI
ŻYWICZNEGO ŚRODKA GRUNTUJĄCEGO¹⁾**

Obiekt:
Element:
Zakres robót:[m²] rysunek załącznik nr:
Termin wykonania prac:

Nazwa materiału (rodzaj)	
Producent	
Numer partii	
Ilość materiałów z partii (ilość i pojemność opakowań)	
Numer dostawy	
Data przydatności do użycia (dz./m-c/r.)	
Nr Polskiej Normy lub aprobaty technicznej	
Certyfikat lub deklaracja zgodna z PN lub AT (nr, z dnia, wielkość dostawy objętej danym certyfikatem lub deklaracją)	
Stan opakowania ²⁾ :	
uszkodzone (szt.)	[]
nieuszkodzone (szt.)	[]
Konsystencja	
Wtrącenia ²⁾	[] tak [] nie
Kolor ²⁾	
Inne	
Uwagi	

¹⁾ – należy wypełniać dla każdej partii materiałów

²⁾ – właściwą odpowiedź należy zaznaczyć krzyżykiem [x]

Miejscowość i data

Wykonawca

Inspektor Nadzoru

.....

.....

.....

ZAŁĄCZNIK NR 3

Kontrakt nr
Nazwa kontraktu
Umowa nr.....

**PROTOKÓŁ WYKONANIA ROBÓT Nr
PROTOKÓŁ KONTROLI JAKOŚCI
MATERIAŁÓW IZOLACJI ARKUSZOWYCH¹⁾**

Obiekt:
Element:
Zakres robót:[m²] rysunek załącznik nr:
Termin wykonania prac:

Nazwa materiału (rodzaj)	
Producent	
Numer partii	
Ilość materiałów z partii	
Ilość materiału wbudowanego	
Numer dostawy	
Nr Polskiej Normy lub aprobaty technicznej	
Certyfikat lub deklaracja zgodna z PN lub AT (nr, z dnia, wielkość dostawy objętej danym certyfikatem lub deklaracją)	
Wygląd zewnętrzny ²⁾ :	
dziury	[] tak [] nie
załamania	[] tak [] nie
krawędzie	[] równe [] nierówne
stan rozłożenia posypki	[] równomierne [] nierównomierne
inne	
Sklejenie papy w rolce ²⁾	[] tak [] nie

¹⁾ – należy wypełniać dla każdej partii materiałów

²⁾ – właściwą odpowiedź należy zaznaczyć krzyżykiem [x]

Miejscowość i data

Wykonawca

Inspektor Nadzoru

.....

.....

.....

ZAŁĄCZNIK NR 4

Kontrakt nr

Nazwa kontraktu

Umowa nr.....

PROTOKÓŁ WYKONANIA ROBÓT Nr
PROTOKÓŁ KONTROLI
PRZYGOTOWANIA PODŁOŻA BETONOWEGO

Obiekt:

Element:

Zakres robót:[m²] rysunek załącznik nr:

Termin wykonania prac:

Sposób czyszczenia	
Wytrzymałość na odrywanie ¹⁾ (MPa)	wyniki zawiera załącznik nr wartość średnia wartość minimalna <input type="checkbox"/> w normie <input type="checkbox"/> poza normą
Czystość podłoża ¹⁾	<input type="checkbox"/> spełnia wymaganie <input type="checkbox"/> nie spełnia wymagania
Gładkość podłoża ¹⁾	<input type="checkbox"/> spełnia wymaganie <input type="checkbox"/> nie spełnia wymagania
Równość podłoża ¹⁾	<input type="checkbox"/> spełnia wymaganie <input type="checkbox"/> nie spełnia wymagania
Wilgotność podłoża ¹⁾	<input type="checkbox"/> spełnia wymaganie <input type="checkbox"/> nie spełnia wymagania
Data i godzina zakończenia prac przygotowania podłoża	Data Godzina
Inne (w zależności od rodzaju metody zabezpieczenia powierzchniowego)	
Uwagi	
Jakość przygotowanego podłoża:	<input type="checkbox"/> spełnia wymagania <input type="checkbox"/> nie spełnia wymagań (kwalifikuje się do poprawy)

¹⁾ – właściwą odpowiedź należy zaznaczyć krzyżykiem [x]

Miejscowość i data

Wykonawca

Inspektor Nadzoru

.....

.....

.....

ZAŁĄCZNIK NR 5

Kontrakt nr
Nazwa kontraktu
Umowa nr.....

**PROTOKÓŁ WYKONANIA ROBÓT Nr
PROTOKÓŁ KONTROLI JAKOŚCI ZAGRUNTOWANEGO PODŁOŻA
BETONOWEGO ŚRODKAMI ASFALTOWYMI**

Obiekt:
Element:
Zakres robót: [m²] rysunek załącznik nr:
Termin wykonania prac:

Nazwa materiału	
Producent	
Technika aplikacji	
Wygląd zewnętrzny ¹⁾	
barwa czarna	[] tak [] nie
powierzchnia matowa	[] tak [] nie
Brudzenie skóry przy dotyku ¹⁾	[] tak [] nie
Inne np. przebarwienia, szkliste strefy	[] tak [] nie
Jakość zagruntowanego podłoża:	[] spełnia wymagania [] nie spełnia wymagań (kwalifikuje się do poprawek)

¹⁾ – właściwą odpowiedź należy zaznaczyć krzyżykiem [x]

Miejscowość i data Wykonawca Inspektor Nadzoru
.....

ZAŁĄCZNIK NR 6

Kontrakt nr
Nazwa kontraktu
Umowa nr.....

**PROTOKÓŁ WYKONANIA ROBÓT Nr
PROTOKÓŁ KONTROLI JAKOŚCI ZAGRUNTOWANEGO PODŁOŻA
BETONOWEGO ŚRODKAMI ŻYWICZNYMI**

Obiekt:
Element:
Zakres robót:[m²] rysunek załącznik nr:
Termin wykonania prac:

Nazwa materiału	
Producent	
Technika aplikacji	
Wygląd zewnętrzny ¹⁾	
powierzchnia lekko błyszcząca	<input type="checkbox"/> tak <input type="checkbox"/> nie
Brudzenie skóry przy dotyku ¹⁾	<input type="checkbox"/> tak <input type="checkbox"/> nie
Posypka piaskiem ¹⁾	
rozłożenie	<input type="checkbox"/> równomierne <input type="checkbox"/> nierównomierne
wklejenie	<input type="checkbox"/> mocne <input type="checkbox"/> słabe
Jakość zagruntowanego podłoża:	<input type="checkbox"/> spełnia wymagania <input type="checkbox"/> nie spełnia wymagań (kwalifikuje się do poprawek)

¹⁾ – właściwą odpowiedź należy zaznaczyć krzyżykiem [x]

Miejscowość i data Wykonawca Inspektor Nadzoru
.....

STWiORB M.15.02.03.

ZAŁĄCZNIK NR 7

Kontrakt nr
 Nazwa kontraktu
 Umowa nr.....

PROTOKÓŁ WYKONANIA ROBÓT Nr
PROTOKÓŁ KONTROLI JAKOŚCI
WYKONANIA IZOLACJI ARKUSZOWYCH

Obiekt:
 Element:
 Zakres robót:[m²] rysunek załącznik nr:
 Termin wykonania prac:

Nazwa materiału (rodzaj)	
Producent	
Przyczepność ¹⁾	wyniki wg załącznika nr
metodą pull-off [MPa]	wartość średnia wartość minimalna [] przy temp.°C [] spełnia wymaganie [] nie spełnia wymagania
metodą odrywania paska	[] spełnia wymaganie [] nie spełnia wymagania
Technika aplikacji	
Wygląd zewnętrzny ¹⁾	
barwa	[] jednolita [] niejednolita
niedoklejenia	[] tak [] nie
pęcherze	[] tak [] nie
pęknięcia	[] tak [] nie
fałdy	[] tak [] nie
Inne	
Szerokość zakładów wynosi ¹⁾	
poprzeczny (równolegle do długości arkusza) 8 cm	[] tak [] nie
podłużny (równolegle do szerokości arkusza) 15 cm	[] tak [] nie
Pomiar szerokości wypływu z zakładu ¹⁾	[] spełnia wymaganie [] nie spełnia wymagania
Jakość nałożonej powłoki:	[] spełnia wymagania [] nie spełnia wymagań (kwalifikuje się do poprawek)

¹⁾ – właściwą odpowiedź należy zaznaczyć krzyżykiem [x]

Miejscowość i data Wykonawca Inspektor Nadzoru

ZAŁĄCZNIK NR 8

Kontrakt nr
Nazwa kontraktu
Umowa nr.....

**PROTOKÓŁ WYKONANIA ROBÓT Nr
PROTOKÓŁ POMIARÓW WARUNKÓW KLIMATYCZNYCH¹⁾**

Obiekt:
Element:
Zakres robót:[m²] rysunek załącznik nr:
Termin wykonania prac:

Nr działki (m ²)	Data i godzina	Silne promieniowanie słoneczne	Zachmurzenie	Opad atmosferyczny	Wilgotność względna [%]	Temp. powietrza [°C]	Temp. podłoża [°C]	Temp. punktu rosy [°C]
1	2	3	4	5	6	7	8	9
1 załącznik nr ²⁾								
1 załącznik nr ²⁾								
1 załącznik nr ²⁾								

Uwaga: Pomiary warunków klimatycznych należy przeprowadzać co 3-4 godziny i przy każdej odczuwalnej zmianie pogody

¹⁾ – protokół należy stosować do całości zabezpieczanej powierzchni
²⁾ – załącznik nr zawiera szkic działki

Miejscowość i data Wykonawca Inspektor Nadzoru
.....

„Dokumentacja projektowa REMONTU WIADUKTU DROGOWEGO w pasie drogi powiatowej NR 3504E nad linią kolejową NR 131 w km 127,155 w miejscowości GUMNISKO”

STWiORB M.15.02.03.

M.15.03.00 NAWIERZCHNIE BITUMICZNE

M.15.03.01. NAWIERZCHNIA (WARSTWA WIAŻĄCA 5cm)

1. WSTĘP

1.1. Przedmiot SSTWiORB

Przedmiotem niniejszej Szczegółowej Specyfikacji Technicznej Wykonania i Odbioru Robót Budowlanych są wymagania dotyczące wykonania i odbioru robót dla robót dotyczących wykonania warstwy wiążącej z asfaltu lanego **MA 11 mm** dla KR1-KR4 i \geq KR5 o **grubości 5,5 cm**, która zostanie wykonana na płycie pomostu wiaduktu w ramach „REMONTU WIADUKTU DROGOWEGO nad linią kolejową NR 131 w km 127,155 w miejscowości GUMNISKO”.

1.2. Zakres stosowania SSTWiORB

Specyfikacja jest stosowana, jako dokument kontraktowy przy realizacji Robót wymienionych w punkcie 1.1.

1.3. Określenia podstawowe

1.3.1. Nawierzchnia – konstrukcja składająca się z jednej lub kilku warstw, służących do przejmowania i rozkładania na podłoże obciążeń od ruchu pojazdów

1.3.2. Wymagania mieszanka mineralno-asfaltowa – mieszanka kruszywa i lepiszcza asfaltowego.

1.3.3. Wymiar mieszanki mineralno-asfaltowej – określenie mieszanki mineralno-asfaltowej ze względu na wymiar największego ziarna kruszywa 11

1.3.4. Asfalt lany – mieszanka mineralno-asfaltowa o bardzo małej zawartości wolnych przestrzeni, w której objętość wypełniacza i lepiszcza jest większa niż objętość wolnych przestrzeni w kruszywie

1.3.5. Skład mieszanki (recepta) – docelowy skład mieszanki mineralno-asfaltowej, który może być podany jako wejściowy lub wyjściowy

1.3.6. Wejściowy skład mieszanki – skład mieszanki zawierający: materiały składowe, krzywą uziarnienia i procentową zawartość lepiszcza w stosunku do mieszanki mineralno-asfaltowej (zazwyczaj wynik walidacji laboratoryjnie zaprojektowanego składu mieszanki)

1.3.7. Wyjściowy skład mieszanki – skład mieszanki zawierający: materiały składowe, uśrednione wyniki uziarnienia oraz zawartość lepiszcza rozpuszczalnego, oznaczone laboratoryjnie (zazwyczaj wynik walidacji produkcji)

1.3.8. Dodatek – materiał, który może być dodawany do mieszanki w małych ilościach (np. włókna organiczne i nieorganiczne lub polimery) w cel poprawy jej cech mechanicznych, urabialności lub koloru

1.3.9. Warstwa technologiczna – konstrukcyjne element nawierzchni układany w pojedynczej operacji

1.3.10. Kategoria ruchu (KR) - obciążenie drogi ruchem samochodowym, wyrażone w osiach obliczeniowych (100 kN) na obliczeniowy pas ruchu na dobę.

1.3.11. Pozostałe określenia podstawowe są zgodne z obowiązującymi, odpowiednimi polskimi normami i z definicjami podanymi w D-M-00.00.00 „Wymagania ogólne”.

2. MATERIAŁY

Ogólne wymagania dotyczące materiałów, ich pozyskiwania i składowania podano w DM.00.00.00. "Wymagania ogólne". Poszczególne rodzaje materiałów powinny pochodzić ze źródeł zatwierdzonych przez Inżyniera. W przypadku zmiany pochodzenia materiału należy, po wykonaniu odpowiednich badań, opracować skorygowany skład mieszanki mineralno-asfaltowej.

2.1. Rodzaje materiałów

2.2. Kruszywo

Kruszywo grube do warstwy wiążącej z asfaltu lanego powinno spełniać wymagania WT-1 Kruszywa 2014 podane w tablicy 1

Tablica 1. Wymagane właściwości kruszywa grubego do warstwy wiążącej z asfaltu lanego

L p.	Właściwości kruszywa	Wymagania dla kategorii ruchu		
		KR1÷KR2	KR3 ÷ KR4	KR5 ÷ KR7
1	2	3	4	5
1.	Uziarnienie według PN-EN 933-1; kategoria nie niższa niż:	G _{C85/20}	G _{C90/15}	G _{C90/15}
2.	Tolerancja uziarnienia; odchylenia nie większe niż według kategorii:	G _{25/15} G _{20/15} G _{20/17,5}	G _{25/15} G _{20/15}	G _{25/15} G _{20/15}
3.	Zawartość pyłu według PN-EN 933-1; kategoria nie wyższa niż:	f_2		
4.	Kształt kruszywa według PN-EN 933-3 lub według PN-EN 933-4; kategoria nie wyższa niż:	F_{l25} lub S_{l25}	F_{l20} lub S_{l20}	F_{l20} lub S_{l20}
5.	Procentowa zawartość ziaren o powierzchni przekruszonej i łamanej w kruszywie grubym według PN-EN 933-5; kategoria nie niższa niż:	$C_{\text{Deklarowana}}$	$C_{95/1}$	$C_{95/1}$
6.	Odporność kruszywa na rozdrabnianie według normy PN-EN 1097-2 rozdział 5, badana na kruszywie o wymiarze 10/14; kategoria nie wyższa niż:	LA_{30}	LA_{30}	LA_{25}
7.	Gęstość ziaren według PN-EN 1097-6, rozdział 7, 8 lub 9:	deklarowana przez producenta		
8.	Gęstość nasypowa według normy PN-EN 1097-3:	deklarowana przez producenta		
9.	Nasiąkliwość według PN-EN 1097-6, rozdz. 7, 8 lub 9:	deklarowana przez producenta		
10.	Mrozoodporność według PN-EN 1367-1 badana na kruszywie o wymiarze 8/11, 11/16 lub 8/16; kategoria nie wyższa niż	F_2		
11.	„Zgorzel słoneczna” bazaltu według PN-EN 1367-3; wymagana kategoria:	SB_{LA}		
12.	Skład chemiczny – uproszczony opis petrograficzny według PN-EN 932-3	deklarowany przez producenta		
13.	Grube zanieczyszczenia lekkie według PN-EN 1744-1, p. 14.2; kategoria nie wyższa niż:	$m_{LPC} 0,1$		

Tablica 2. Wymagane właściwości kruszywa łamanego i niełamanego drobnego lub o ciągłym uziarnieniu do D_{S8} do warstwy wiążącej z asfaltu lanego

Lp .	Właściwości kruszywa	Wymagania dla kategorii ruchu		
		KR1-KR2	KR3-KR4	KR5 ÷ KR7
1.	Uziarnienie według PN-EN 933-1; wymagana kategoria:	G _{F85} i G _{A85}		
2.	Tolerancja uziarnienia; odchylenie nie większe niż według kategorii:	G _{TcNR}	G _{Tc20}	G _{Tc20}
3.	Zawartość pyłu według PN-EN 933-1; kategoria nie wyższa niż:	f_3 (dla kruszywa niełamanego) f_{16} (dla kruszywa łamanego)		
4.	Jakość pyłu według PN-EN 933-9;	$MB_F 10$		

	kategoria nie wyższa niż:	
5.	Kanciastość kruszywa drobnego lub kruszywa 0/2 wydzielonego z kruszywa o ciągłym uziarnieniu według PN-EN 933-6, rozdział 8; - kategoria wymagana ⁽¹⁾ : - kategoria nie niższa niż ⁽²⁾ :	E_{CS} Deklarowana (dla kruszywa niełamanego) ⁽¹⁾ E_{CS30} (dla kruszywa łamanego) ⁽²⁾
6.	Gęstość ziaren według PN-EN 1097-6, rozdział 7, 8 lub 9:	deklarowana przez producenta
7.	Grube zanieczyszczenia lekkie według PN-EN 1744-1, p. 14.2; kategoria nie wyższa niż:	m_{LPC} 0,1
8.	Nasiąkliwość według PN-EN 1097-6, rozdz. 7,8 lub 9	deklarowany przez producenta

2.3. Wypełniacz

Do warstwy z asfaltu lanego należy stosować wypełniacz spełniający wymagania podane w tabelicy 3.

Tabela 3. Wymagane właściwości wypełniacza do warstwy z asfaltu lanego

Lp	Właściwości kruszywa	Wymagania dla kategorii ruchu		
		KR1 ÷ KR2	KR3÷KR4	KR5 ÷ KR7
1.	Uziarnienie według PN-EN 933-10:	Zgodne z tabelicą 24 w PN-EN 13043		
2.	Jakość pyłu według PN-EN 933-9; kategoria nie wyższa niż:	MB_F 10		
3.	Zawartość wody według PN-EN 1097-5; nie wyższa niż:	1 % (m/m)		
4.	Gęstość ziaren według PN-EN 1097-7:	deklarowana przez producenta		
5.	Wolne przestrzenie w suchym zagęszczonym wypełniaczu według PN-EN 1097-4; wymagana kategoria:	$V_{28/45}$		
6.	Przyrost temperatury mięknięcia według PN-EN 13179-1; wymagana kategoria:	$\Delta_{R\&B}$ 8/25		
7.	Rozpuszczalność w wodzie według PN-EN 1744-1; kategoria nie wyższa niż:	WS_{10}		
8.	Zawartość $CaCO_3$ w wypełniaczu wapiennym według PN-EN 196-2; kategoria nie niższa niż:	CC_{70}		
9.	Zawartość wodorotlenku wapnia w wypełniaczu mieszanym według PN-EN 459-2; wymagana kategoria:	K_a Deklarowana		
10.	„Liczba asfaltowa” według PN-EN 13179-2; wymagana kategoria:	BN Deklarowana		

2.4. Lepiszczce asfaltowe

Jako lepiszczce asfaltowe do warstwy wiążącej z asfaltu lanego należy stosować Asfalty z godnie z WT-2 Nawierzchnie asfaltowe 2014 zgodnie z tabelicą 4 i normą PN-EN-12591.

Tabela 4. Lepiszczca asfaltowe

Materiał	Kategoria ruchu	
	KR1 ÷ 2	KR3 ÷ 7
Mieszanka mineralno-asfaltowa o wymiarze D, [mm]	11	11

Lepiszczka asfaltowe	35/50	35/50
-----------------------------	--------------	--------------

Asfalty drogowe powinny spełniać wymagania podane w PN-EN 12591 w zakresie

- penetracji w 25°C wg. PN-EN 1426,
- temperatury mięknięcia wg. PN-EN 1427,
- temperatury zapłonu wg PN-EN ISO 2592,
- pozostała penetracja po starzeniu wg. PN-EN 1426,
- zmiana masy po starzeniu wg. PN-EN 12607-1,
- wzrost temperatury mięknięcia po starzeniu PN-EN 1427
- zawartość składników rozpuszczalnych wg PN-EN 12592
- lepkość dynamiczna w 60 °C wg PN-EN 12596
- temperatura łamliwości wg Fraassa wg PN-EN 12593

Składowanie asfaltu drogowego powinno się odbywać w zbiornikach, wykluczających zanieczyszczenie asfaltu i wyposażonych w system grzewczy pośredni (bez kontaktu asfaltu z przewodami grzewczymi) oraz mieszalnik asfaltu. Zbiornik roboczy otaczarki powinien być izolowany termicznie, posiadać automatyczny system grzewczy z tolerancją $\pm 5^{\circ}\text{C}$ oraz układ cyrkulacji asfaltu. Temperatura składowania asfaltu nie powinna być wyższa od podanej w tablicy poniżej

Tablica 5. Maksymalna temperatura składowania i przechowywania lepiszczy asfaltowych

Lepiszczka asfaltowe	Maksymalna temperatura asfaltu w zbiorniku [$^{\circ}\text{C}$]
Asfalt 35/50	190

2.5. Wymagania wobec innych materiałów

2.5.1. Materiały do uszczelniania połączeń i krawędzi

Do uszczelniania krawędzi technologicznych i połączeń działek roboczych należy stosować taśmę bitumiczną o grubości co najmniej 1,0 cm według PN-EN 13808 lub posiadającą Aprobatę Techniczną.

2.5.2. Dodatki obniżające temperaturę MMA.

Należy używać materiałów składowych o ustalonej przydatności. Ustalenie przydatności powinno wynikać z co najmniej jednego z następujących dokumentów:

- Norma europejska,
- Europejskiej Aprobata Technicznej,
- Specyfikacji materiałowych opartych na potwierdzonych pozytywnych zastosowaniach w nawierzchniach asfaltowych. Wykaz należy dostarczyć w celu udowodnienia przydatności. Wykaz może być oparty na dowodach połączeniu z dowodami w praktyce.

2.6. Dostawy materiałów

Za dostawy materiałów odpowiedzialny jest Wykonawca robót zgodnie z ustaleniami określonymi w DM.00.00.00 „Wymagania ogólne”.

Do obowiązku Wykonawcy należy takie zorganizowanie dostaw materiałów do wytwarzania MA, aby zapewnić nieprzerwaną pracę otaczarki w trakcie wykonywania dziennej działki roboczej. Jakość każdej dostawy kruszywa i wypełniacza musi być potwierdzona deklaracją producenta (oznakowanie CE).

2.7. Składowanie materiałów

2.7.1. Składowanie kruszywa

Składowanie kruszywa powinno odbywać się w warunkach zabezpieczających je przed zanieczyszczeniem i zmieszaniem z innymi rodzajami lub frakcjami kruszywa.

2.7.2. Składowanie wypełniacza

Wypełniacz należy składować w silosach wyposażonych w urządzenia do aeracji.

2.7.3. Składowanie asfaltu

Lepiszczce asfaltowe należy przechowywać zgodnie z zasadami podanymi w pkt. 8.3 WT-2 Nawierzchnie Asfaltowe 2014. Maksymalną temperaturę składowania asfaltu podano w Tablicy 5

3. SPRZĘT

3.1. Wytwórnia mieszanek mineralno-asfaltowych

Produkcja mieszanki mineralno-asfaltowej powinna odbywać się na WMA o cyklicznym systemie produkcji mieszanki. WMA powinna prowadzić system ZKP (Zakładowa Kontrola Produkcji) zgodnie z wymaganiami PN-EN 13108-21, certyfikowany przez jednostkę notyfikowaną. Dozowanie wszystkich składników, w tym środka adhezyjnego powinno odbywać się wagowo.

3.2. Układarka do asfaltu lanego

Wykonawca przystępujący do wykonania nawierzchni z asfaltu lanego powinien być wyposażony w:

- kotły transportowe wyposażone w mieszadła i system podgrzewania z automatyczną regulacją temperatury,
- specjalistyczne układarki do asfaltu lanego,
- sprzęt do ręcznego wykończenia przy krawężnikach i urządzeniach instalacyjnych (taczek, żelazek, gładzików,
- łopat, szczotek itp.),

4. TRANSPORT

Transport mieszanki z asfaltu lanego powinien odbywać się w kotłach transportowych wyposażonych w mieszadła i systemy podgrzewania z automatyczną regulacją temperatury. Czas przechowywania mieszanki z asfaltu lanego nie powinien trwać dłużej niż 8 godzin, temperatura produkcji i przechowywania mieszanki nie powinna być większa niż 230°C.

5. WYKONANIE ROBÓT

Ogólne zasady wykonania robót podano w D-M 00.00.00. "Wymagania ogólne".

5.1. Projektowanie mieszanki mineralno-asfaltowej.

W terminie 3 tygodni przed rozpoczęciem robót Wykonawca przedstawi Inżynierowi do zatwierdzenia projekt mieszanki asfaltu lanego (Badanie Typu) oraz wszystkie dokumenty potwierdzające jakość materiałów składowych mieszanki asfaltu lanego i reprezentatywne próbki materiałów. Mieszanka MA z asfaltu lanego, powinna być tak zaprojektowana, aby spełniać wymagania podane w pkt. 8.2.6 WT-2 Nawierzchnie Asfaltowe 2014 i przedstawione w tablicy 6. Właściwości MA będą ustalone na podstawie badań odporności na deformacje trwałe wg PN-EN 12697-20. Odporność na deformacje trwałe musi spełniać warunki podane w tablicy 7:

Tablica 6 Uziarnienie mieszanki mineralnej i zawartość lepiszcza do asfaltu lanego do warstwy wiążącej

Właściwość	Przesiew, [% (m/m)]	
	MA 11 KR1-KR7	
Wymiar sita #, [mm]	od	do
22,4	-	-
16	100	100
11,2	90	100
8	70	85
5,6	-	-
4	-	-
2	45	55
0,125	22	35

0,063	20	28
Zawartość lepiszcza, *)	B_{min} 6,8	

*) - Minimalna zawartość lepiszcza (kategoria B_{min}) jest określona przy założonej gęstości mieszanki mineralnej 2,650 Mg/m³. Jeżeli stosowana mieszanka mineralna ma inną gęstość (ρ_d), to do wyznaczenia minimalnej zawartości lepiszcza podana wartość należy pomnożyć przez współczynnik α według równania:

$$A=2,650/ \rho_d$$

Tablica 7. Wymagane właściwości asfaltu lanego do warstwy wiążącej (ochronnej) nawierzchni mostowych, KR1 ÷ 7

LP	Właściwość	Wymagania	Metoda badania
1.	<p>Odporność na deformacje trwałe, penetracja statyczna</p> <ul style="list-style-type: none"> • Maksymalne zagłębienie trzpienia po 30 min, [mm] • Przyrost penetracji 30/60 min, [mm] 	<p>I_{min}1,0 I_{max}3,0</p> <p>I_{nc}0,60</p>	PN-EN 12697-20

5.2. Wytwarzanie MMA

Produkcja MA powinna odbywać się na WMA o cyklicznym systemie produkcji mieszanki, zgodnie z wymaganiami opisanymi w p. 3.1. Dozowanie wszystkich składników, powinno odbywać się wagowo. Temperatury technologiczne wytwarzania MA powinny być zgodne z wymaganiami podanymi w tablicy 8.

Tablica 8 Zakres temperatur mieszanki

Lepiszczce	Rodzaj	Zakres temperatur °C
Asfalt drogowy	35/50	200-230

Mieszankę MMA zaleca się wbudowywać bezpośrednio po wyprodukowaniu bez magazynowania na zapas.

5.3. Przygotowanie podłoża

Podłoże powinno posiadać projektowany profil, a powierzchnia jego musi być sucha i dokładnie oczyszczona z wszelkiego rodzaju zanieczyszczeń (piasek, błoto, kurz, rozlane paliwo, itp.). Do usuwania zanieczyszczeń należy stosować szczotki mechaniczne i ręczne oraz sprzęt pneumatyczny (dmuchawy, odkurzacze itp.)

Podłoże nie powinno być skrapiane lepiszczem asfaltowym przed ułożeniem na nim warstwy asfaltu lanego. Brzegi krawężników i innych urządzeń przylegających do nawierzchni powinny być oklejone taśmą bitumiczną.

5.4. Warunki atmosferyczne

Mieszankę mineralno-asfaltową należy wbudowywać w sprzyjających warunkach atmosferycznych. Asfalt lany nie może być układany podczas deszczu oraz na wilgotnym podłożu. Temperatura otoczenia w ciągu doby nie powinna być niższa od -2°C przed przystąpieniem do robót i 0°C w czasie robót. W przypadku stosowania mieszanek mineralno-asfaltowych z dodatkiem obniżającym temperaturę mieszania i wbudowania należy indywidualnie określić wymagane warunki otoczenia.

5.5. Próba technologiczna

Wykonawca przed przystąpieniem do produkcji MMA na żądanie Inżyniera jest zobowiązany do przeprowadzenia próby technologicznej.

Nie dopuszcza się oceniania dokładności pracy otaczarki oraz prawidłowości składu mieszanki mineralnej na podstawie tzw. suchego zarobu, z uwagi na segregację kruszywa. Na podstawie uzyskanych wyników Inżynier podejmuje decyzję o wykonaniu odcinka próbnego. Tolerancje zawartości składników MA względem składu zaprojektowanego powinny być zgodne z wymaganiami podanymi w pkt. 6.3.1 i pkt 6.3.2. niniejszej SSTWiORB.

5.6. Odcinek próbny

Na żądanie Inżyniera, Wykonawca powinien wykonać odcinek próbny o długości przynajmniej 20m na całej szerokości jednej jezdni lub innej uzgodnionej z Inżynierem Kontraktu. Wykonawca powinien wykonać odcinek próbny w celu:

- zdefiniowania parametrów produkcyjnych asfaltu lanego
- sprawdzenia czy sprzęt użyty do rozkładania mieszanki jest właściwy
- określenia grubości warstwy a asfaltu lanego
- stwierdzenia czy urabialność asfaltu lanego jest prawidłowa

Do wykonania odcinka próbnego, Wykonawca powinien zastosować takie same materiały oraz sprzęt, jakie będą stosowane do wykonania warstwy z asfaltu lanego podczas robót. Lokalizacja odcinka próbnego zostanie zaakceptowana przez Inżyniera. Wykonawca rozpocznie wykonywanie nawierzchni z asfaltu lanego dopiero po otrzymaniu akceptacji Inżyniera, wydanej na podstawie testów oraz pomiarów dokonanych na odcinku próbnym. W przypadku nieprawidłowych parametrów warstwy asfaltu lanego i nie zatwierdzeniu przez Inżyniera odcinka próbnego, Wykonawca ma obowiązek usunąć odcinek próbny warstwy z asfaltu lanego (jeżeli był wykonywany w obrębie Kontraktu) na własny koszt.

5.7. Wbudowywanie asfaltu lanego

Podłoże musi być czyste, nie może być na nim śniegu lub lodu. Należy przestrzegać wymagań producenta izolacji oraz mieszanki mineralno-asfaltowej. Nie wolno wbudowywać mieszanki, gdy na podłożu tworzy się zamknięty film wodny.

Podczas budowy nawierzchni należy dążyć do jej ułożenia przed sezonem zimowym, aby zapewnić szczelność nawierzchni i jej odporność na działanie wody i mrozu. Mieszankę mineralno-asfaltową należy wbudowywać w sprzyjających warunkach atmosferycznych. Transport i wbudowanie warstwy z asfaltu lanego powinno odbywać się zgodnie z wymaganiami podanymi w p. 8.4 WT-2 Nawierzchnie Asfaltowe 2008. Wbudowywanie MMA powinno odbywać się zgodnie z wymaganiami podanymi w pkt. 5.4.

Połączenia technologiczne powinny być wykonane zgodnie z pkt. 2.5.1. niniejszej SSTWiORB, połączenie technologiczne powinny być uszczelnione taśmą termoplastyczną o grubości co najmniej:

- nie mniej niż 10 mm przy grubości warstwy technologicznej do 2,5 cm
- nie mniej niż 15 mm przy grubości warstwy technologicznej większej niż 2,5 cm.

Asfalt lany w pobliżu dylatacji o szerokości ok. 0,5 m może być układany ręcznie, ale wówczas zaleca się jego uszorstnienie i zagęszczenie małym walcem, który będzie poruszał się równoległe do osi dylatacji. Dokładna ilość gysu należy ustalić po wykonaniu odcinka próbnego.

6. KONTROLA JAKOŚCI ROBÓT

Ogólne zasady kontroli jakości robót podano w D-M.00.00.00. "Wymagania ogólne"

Badania mieszanki mineralno-asfaltowej należy wykonywać zgodnie z normą PN-EN 12697-20

Badania dzielą się na:

Badania wykonawcy (w ramach własnego nadzoru) - Badania są wykonywane przez Wykonawcę celem sprawdzenia, czy jakość wykonanych Robót jest zgodna z wymaganiami SSTWiORB. Powinny być wykonywane z niezbędną starannością i w wymaganym zakresie. Zakres i częstotliwość badań wykonawcy podano w tablicy 9

Badania kontrolne (w ramach nadzoru Zamawiającego) - W celu zweryfikowania wyników Wykonawcy, Inżynier zleca wykonanie badań kontrolnych do Laboratorium Zamawiającego.

Badania kontrolne dzielą się na :

- **dotatkowe** - Jeżeli Inżynier uzna, że jeden z wyników badań kontrolnych nie jest reprezentatywny lub ma zastrzeżenia do jego poprawności na odcinku podlegającym odbiorowi Robót (zanikających lub ulegających zakryciu), zleca do Laboratorium Zamawiającego badanie kontrolne dodatkowe, które powinno być przeprowadzone w obecności przedstawiciela Inżyniera i Wykonawcy.

Inżynier przy udziale Wykonawcy, decyduje o miejscu pobrania próbki. Do odbioru uwzględniane są wyniki badań kontrolnych i kontrolnych dodatkowych do wyznaczonych odcinków częściowych

- **arbitrażowe** - Badania arbitrażowe są powtórzeniem badań kontrolnych, co do których istnieją uzasadnione wątpliwości ze strony Inżyniera lub Wykonawcy (np. na podstawie własnych badań). Badanie arbitrażowe wykonują na wniosek strony kontraktu, niezależne Laboratorium posiadające akredytację PCA na dany rodzaj badania, które nie wykonywało badań kontrolnych. Koszty badań arbitrażowych wraz ze wszystkimi kosztami ubocznymi ponosi zlecający dane badanie.

6.1. Badania i pomiary przed przystąpieniem do robót

Przed przystąpieniem do robót Wykonawca powinien przedstawić Inżynierowi do akceptacji źródła poboru kruszyw oraz wszystkich dodatkowych materiałów, dołączając wszystkie dokumenty potwierdzające jakość materiałów składowych.

6.2. Badania w czasie robót

Tablica 9 Zakres oraz częstość badań i pomiarów w czasie wytwarzania i wbudowywania mieszanki

Lp.	Właściwość	Częstość badań
Badania materiałów		
1.	Uziarnienie kruszywa	1 raz na 2000 ton dla każdej frakcji
2.	Uziarnienie wypełniacza	1 raz na 200 ton
3.	Właściwości asfaltu - Penetracja w 25°C lub temperatura mięknięcia wg PIK	1 raz na 300 ton
Badania mieszanki mineralno-asfaltowej		
4.	Temperatura składników	Nadzór ciągły
5.	Temperatura mieszanki	Przy każdym załadunku do kotła transportowego
6.	Zawartość asfaltu rozpuszczalnego w mieszance mineralno-asfaltowej	1 raz na 500 ton wyprodukowanej mma, przynajmniej raz dziennie w trakcie produkcji mma
7.	Uziarnienie mieszanki mineralno-asfaltowej	1 raz na 500 ton wyprodukowanej mma, przynajmniej raz dziennie w trakcie produkcji mma
8.	Odporność na deformacje trwałe	1 raz na 500 ton wyprodukowanej mma, przynajmniej raz dziennie w trakcie produkcji mma
Badania po wykonaniu warstwy z asfaltu lanego		
9.	Grubość warstwy	Badana metodami geodezyjnymi, z częstotliwością co 10m i nie mniej niż w 3-ch przekrojach na przęsło (w osiach podpór i w środku rozpiętości)

6.3.1 Zawartość lepiszcza rozpuszczalnego

Niniejsze kryteria stosuje się przy ocenie według badań kontrolnych Zamawiającego. Badanie polega na wykonaniu ekstrakcji lepiszcza, zgodnie PN-EN 12697-1, z próbki pobranej z mieszanki mineralno-asfaltowej. Zawartość rozpuszczalnego lepiszcza z każdej pobranej próbki nie może odbiegać od wartości projektowanej, z uwzględnieniem dopuszczalnej odchyłki $\pm 0,3$

6.3.2 Uziarnienie mieszanki mineralnej

Niniejsze kryteria stosuje się przy ocenie według badań kontrolnych Zamawiającego. Po wykonaniu ekstrakcji lepiszcza należy przeprowadzić kontrolę uziarnienia mieszanki kruszywa mineralnego wg 12697-2. Uziarnienie każdej próbki pobranej z luźnej mieszanki mineralno-asfaltowej nie może odbiegać od wartości projektowanych z uwzględnieniem dopuszczalnych odchyłek podanych poniżej.

- Dopuszczalne odchyłki dotyczące pojedynczego wyniku badania i średniej z dziennej produkcji zawartości kruszywa o wymiarze $< 0,063$ mm, $\pm 2,0\%$
- Dopuszczalne odchyłki dotyczące pojedynczego wyniku badania i średniej z dziennej produkcji zawartości kruszywa przechodzącego przez sito o wymiarze oczek 2 mm, $\pm 3,0\%$
- Dopuszczalne odchyłki dotyczące pojedynczego wyniku badania i średniej z dziennej produkcji zawartości kruszywa przechodzącego przez sito o wymiarze oczek D/2 lub sito charakterystyczne mm, $\pm 4,0\%$
- Dopuszczalne odchyłki dotyczące pojedynczego wyniku badania i średniej z dziennej produkcji zawartości kruszywa przechodzącego przez sito o wymiarze oczek D, $\pm 4,0\%$

Wymagania dotyczące udziału kruszywa grubego, drobnego i wypełniacza powinny być spełnione jednocześnie.

6.3.3 Zawartość lepiszcza rozpuszczalnego i uziarnienie mieszanki mineralnej zgodnie z ZKP

Badania i ocenę mieszanki mineralno-asfaltowej dokonują się zgodnie z PN-EN 13108-21 w celu prowadzenia Zakładowej Kontroli Produkcji. Próbkę należy pobierać regularnie i losowo z mieszanki mineralno-asfaltowej, wykonanej w wytwórni, zgodnie z odpowiednimi częściami PN-EN 12697-27 i PN-EN 12697-28, w taki sposób, aby były reprezentatywne dla całej produkcji.

Uziarnienie każdej próbki pobranej z luźnej mieszanki mineralno-asfaltowej nie może odbiegać od wartości projektowanych z uwzględnieniem dopuszczalnych odchyłek podanych w Tabelicy nr 10.

Tabela 10. Dopuszczalne odchyłki mieszanki mineralno-asfaltowej.

Kolumna	1	2		
Wiersz	Przechodzi przez sita ^a	Pojedyncze próbki Odchylenia od założonego składu		
		Mieszanki drobno-ziarniste	Mieszanki grubo-ziarniste	Asfalt lany
1	D	-8 +5	-9 +5	-8 +5
2	D/2 lub sito charakterystyczne kruszywa grubego 11,2mm	± 7	± 9	± 8
3	2 mm	± 6	± 7	± 8
4	Sito charakterystyczne kruszywa drobnego 0,5mm	± 4	± 5	-
5	0,063 mm	± 2	± 3	± 4

^a Do wymaganego 100 % przesiewu przez sito 1,4/D należy stosować odchylenia -2 %.

6.3.4 Odporność na deformacje trwałe

Odporność asfaltu lanego na deformacje trwałe należy określić zgodnie z PN-EN 12697-20 na próbkach sześciennych pobranych podczas układania warstwy. Próbkę należy pobierać z częstotliwością jedno raz na dzienną działkę roboczą. Wyniki muszą spełniać wymagania tablicy 32 WT-2 2014. Próbkę należy pobierać z częstotliwością jedno raz na dzienną działkę roboczą.

6.3.5 Pomiar grubości warstwy

Grubość wykonanej warstwy z MA należy określać metodami geodezyjnymi lub na podstawie ilości wbudowanego materiału. Tolerancja dla grubości warstwy ścieralnej może wynosić $\pm 10\%$ grubości warstwy

projektowanej, a dla warstwy wiążącej $\pm 1,0$ cm grubości warstwy projektowanej. Zabrania się wykonywania odwiertów na obiektach mostowych.

6.4. Badania cech geometrycznych warstwy z MMA

6.4.1. Częstość oraz zakres badań i pomiarów

Tablica 11 Częstość oraz zakres badań i pomiarów.

Lp.	Badana cecha	Minimalna częstość badań i pomiarów
1	Szerokość warstwy	co 10 m, co najmniej 2 razy dla o obiektu
2	Równość podłużna	Należy stosować metodę z wykorzystaniem łąty 4-metrowej i klina lub metodę równoważną użyciu łąty i klina (planograf). Pomiar wykonać należy nie rzadziej niż co 10 m na każdym pasie ruchu.
3	Równość poprzeczna	Należy stosować metodę pomiaru profilometrycznego, oznaczenie wyznaczać z krokiem co 1 m. Gdy nie ma możliwości wykonania pomiaru profilografem pomiar należy wykonać metodą równoważną metodzie z wykorzystaniem łąty i klina nie rzadziej niż co 5 m.
4	Spadki poprzeczne	każdy pas ruchu co 10 m, co najmniej 5 razy dla obiektu
5	Rzędne wysokościowe (oś podłużna i krawędzie)	pomiar rzędnych niwelacji podłużnej i poprzecznej
6	Złącza podłużne i poprzeczne	każde złącze (ocena wizualna)
7	Wygląd warstwy	ocena wizualna
8	Ukształtowanie osi w planie	pomiar rzędnych niwelacji podłużnej i poprzecznej

6.4.2. Szerokość warstwy

Szerokość wykonanej warstwy powinna być zgodna z szerokością projektowaną z tolerancją + 5cm. Wymaga się, aby co najmniej 95% wykonanych pomiarów nie przekraczało dopuszczalnego odchylenia.

6.4.3. Równość podłużna i poprzeczna warstwy

A. Ocena równości podłużnej.

Do oceny równości podłużnej warstwy wiążącej nawierzchni dróg wszystkich klas technicznych, należy stosować metodę pomiaru ciągłego równoważną użyciu łąty i klina z wykorzystaniem planografu, umożliwiającego wyznaczanie odchylenia równości podłużnej jako największej odległości (prześwitu) pomiędzy teoretyczną linią łączącą spody kółek jezdnych urządzenia a mierzoną powierzchnią warstwy [mm]. Pomiary należy wykonywać w środku każdego ocenianego pasa ruchu. Prędkość planografu w czasie pomiaru nie powinna przekraczać 15 km/h. Wymagana równość podłużna jest określona przez maksymalne dopuszczalne wartości odchylenia dla warstwy podbudowy zostały podane w Tablicy 12

Tablica 12 Dopuszczalne odchyłki: Równość podłużna warstwy

Klasa drogi	Element nawierzchni	Dopuszczalne wartości odchylenia równości podłużnej warstwy wiążącej [mm]
A, S, GP	Pasy ruchu zasadnicze, awaryjne,	6

	dodatkowe, włącznie i wyłączenia, jezdnie łącznic	
	Jezdnie MOP, utwardzone pobocza	9
G, Z	Pasy ruchu zasadnicze, dodatkowe, włączenia i wyłączenia, postojowe	9
	Utwardzone pobocza	12
L, D, place, parkingi	Wszystkie pasy ruchu i powierzchnie przeznaczone do ruchu i postoju pojazdów	12

Pomiar równości podłużnej nawierzchni metodą łąty i klina

Pomiar równości podłużnej warstw nawierzchni z użyciem łąty i klina należy wykonywać jedynie w miejscach niedostępnych dla sprzętu pomiarowego takie jak stanowiska postojowe, zatoki autobusowe itp. Pomiaru równości podłużnej z wykorzystaniem łąty i klina należy wykonywać w osi podłużnej elementu drogi/pasa ruchu, w płaszczyźnie prostopadłej do powierzchni badanej warstwy. Pomiar należy wykonywać w sposób ciągły (początek każdego pomiaru łątą w miejscu zakończenia poprzedniego pomiaru). Klin należy podkładać pod łątę w miejscu, w którym prześwit jest największy (największe odchylenie równości). Wielkość prześwitu jest równa najmniejszej liczbie widocznej na klinie podłożonym pod łątę. Zasady oceny wyników pomiaru jak w Tabelcy 12.

B. Pomiar równości poprzecznej warstwy wiążącej

Do oceny równości poprzecznej warstw nawierzchni dróg wszystkich klas technicznych oraz placów i parkingów należy stosować metodę z wykorzystaniem łąty i kilna, umożliwiającą wyznaczenie odchylenia równości w przekroju poprzecznym pasa ruchu/elementu drogi. Odchylenie to jest obliczane jako największa odległość (prześwit) pomiędzy teoretyczną łątą a zarejestrowanym profilem poprzecznym warstwy. Wartość odchylenia równości poprzecznej standardowo należy wyznaczać z krokiem co 1 m. Zaleca się utrzymywanie w czasie pomiaru stałej prędkości pomiarowej w zakresie 50-70 km/h, przy czym w zależności od panujących warunków oraz organizacji ruchu dopuszcza się wykonywanie pomiarów z prędkością 0-110 km/h. W czasie pomiaru należy bezwzględnie unikać gwałtownych zmian prędkości.

Dopuszczalne wartości odchyżeń zostały podane w Tabelcy 13

Tabela 13 Dopuszczalne odchyłki: równość poprzeczna warstwy

Klasa drogi	Element nawierzchni	Dopuszczalne wartości odchyżeń równości poprzecznej warstwy wiążącej [mm]
A, S, GP	Pasy ruchu zasadnicze, awaryjne, dodatkowe, włączenia i wyłączenia, jezdnie łącznic	6
	Jezdnie MOP, utwardzone pobocza	9
G, Z	Pasy ruchu zasadnicze, dodatkowe, włączenia i wyłączenia, postojowe	9
	Utwardzone pobocza	12
L, D, place, parkingi	Wszystkie pasy ruchu i powierzchnie przeznaczone do ruchu i postoju pojazdów	12

Pomiar równości poprzecznej warstw nawierzchni z użyciem łąty i klina należy wykonywać jedynie w miejscach niedostępnych dla sprzętu pomiarowego takich jak: stanowiska postojowe, zatoki autobusowe itp. Pomiaru równości poprzecznej z wykorzystaniem łąty i klina należy wykonywać z krokiem co 1m, oraz w miejscach dodatkowych budzących wątpliwości co do zachowania warunku równości poprzecznej. W czasie pomiaru łąta powinna leżeć prostopadle do osi drogi i w płaszczyźnie prostopadłej do powierzchni badanej warstwy.

Klin należy podkładać pod łątę w miejscu, w którym prześwit jest największy (największe odchylenie równości). Wielkość prześwitu jest równa najmniejszej liczbie widocznej na klinie podłożonym pod łątę. Zasady oceny wyników podano w Tablicy 13.

6.4.4. Spadki poprzeczne

Sprawdzenie polega na przyłożeniu łąty i pomiar prześwitu klinem lub pomiar profilografem laserowym. Spadki poprzeczne warstwy z MA na odcinkach prostych i na łukach powinny być zgodne z spadkami poprzecznymi z tolerancją $\pm 0,5\%$. Wymaga się, aby co najmniej 95% wykonanych pomiarów nie przekraczało przedziału dopuszczalnych odchyłań.

6.4.5. Ukształtowanie osi w planie

Oś warstwy w planie powinna być usytuowana zgodnie z osią projektowaną z tolerancją ± 5 cm. Wymaga się, aby co najmniej 95% wykonanych pomiarów nie przekraczało przedziału dopuszczalnych odchyłań.

6.4.6. Rzędne wysokościowe nawierzchni

Rzędne wysokościowe warstwy z MA powinny być mierzone w przekrojach co 10m w osi i na krawędziach każdej jezdni. Przed przystąpieniem do robót Wykonawca przedstawi schemat punktów pomiarowych do akceptacji. Różnice pomiędzy rzędnymi wysokościowymi warstwy a rzędnymi projektowanymi nie powinny przekraczać ± 1 cm. Wymaga się, aby co najmniej 95% wykonanych pomiarów nie przekraczało przedziału dopuszczalnych odchyłań.

6.4.7. Złącza podłużne i poprzeczne

Złącza w nawierzchni powinny być wykonane w linii prostej, prostopadle do osi drogi lub w poprzek osi drogi. Wszystkie złącza powinny być uszczelnione taśmami termoplastycznymi o grubości jak w pkt. 5.7

6.4.8. Wygląd warstwy

Wygląd warstwy z mieszanki MA powinien być jednorodny, bez miejsc „przeasfaltowanych”, porowatych, łuszczących się i spękanych. Luźny gryś zastosowany do uszorstniania musi być usunięty.

7. OBMIAR ROBÓT

Kontrakt ryczałtowy – jednostką obmiaru jest m^2 wykonany i odebrany protokołem odbioru.

8. ODBIÓR ROBÓT

Ogólne zasady odbioru robót podano w D-M.00.00.00 „Wymagania ogólne” pkt. 8. Roboty uznaje się za wykonane zgodnie z Dokumentacją Projektową i SSTWiORB, jeżeli wszystkie badania i pomiary z zachowaniem tolerancji wg pkt. 6 niniejszej SSTWiORB dały wyniki pozytywne.

W razie niedotrzymania wartości dopuszczalnych, potrąceń dokonać dla:

1. Zawartość lepiszcza – Po przekroczeniu dopuszczalnych odchyłek zawartych w pkt 6.3.1. – potrącenie wg DPT-14 określane dla pojedynczego wyniku.
2. Uziarnienie – Po przekroczeniu dopuszczalnych odchyłek zawartych w pkt 6.3.2. - potrącenia wg DPT-14 określane dla pojedynczego wyniku oraz średniej wyników z dziennej produkcji.

9. PODSTAWA PŁATNOŚCI

Wynagrodzenie ryczałtowe: zasady płatności podano w umowie pomiędzy Zamawiającym a Wykonawcą.
zawartych.

10. PRZEPISY ZWIĄZANE

Rozporządzenie Ministra Infrastruktury z dnia 16 stycznia 2002r. w sprawie przepisów techniczno budowlanych dotyczących autostrad płatnych, Dziennik Ustaw nr 12 poz. 116 ze zmianami.

PN-EN 13108-6 Mieszanki mineralno-asfaltowe -- Wymagania -- Część 6: Asphalt lany

PN-EN 13108-20 Mieszanki mineralno-asfaltowe -- Wymagania -- Część 20: Badanie typu

PN-EN 13108-21 Mieszanki mineralno-asfaltowe -- Wymagania -- Część 21: Zakładowa kontrola produkcji

WT-2 Nawierzchnie asfaltowe 2008, Nawierzchnie asfaltowe na drogach publicznych.
WT 1 2014 Kruszywa do nawierzchni drogowych i powierzchniowych utrwaleń na drogach krajowych
WT-2 2014 Nawierzchnie asfaltowe 2014, Nawierzchnie asfaltowe na drogach krajowych.
PN-EN 196-2 Metody badania cementu – Analiza chemiczna cementu
PN-EN 459-2 Wapno budowlane – Część 2: Metody badań
PN-EN 932-3 Badania podstawowych właściwości kruszyw – Procedura i terminologia uproszczonego opisu petrograficznego
PN-EN 933-1 Badania geometrycznych właściwości kruszyw – Oznaczanie składu ziarnowego. Metoda przesiewania
PN-EN 933-3 Badania geometrycznych właściwości kruszyw – Oznaczanie kształtu ziaren za pomocą wskaźnika płaskości
PN-EN 933-4 Badania geometrycznych właściwości kruszyw – Część 4: Oznaczanie kształtu ziaren – Wskaźnik kształtu
PN-EN 933-5 Badania geometrycznych właściwości kruszyw – Oznaczanie procentowej zawartości ziaren o powierzchniach powstałych w wyniku przekruszenia lub łamania kruszyw grubych
PN-EN 933-6 Badania geometrycznych właściwości kruszyw – Część 6: Ocena właściwości powierzchni – Wskaźnik przepływu kruszywa
PN-EN 933-9 Badania geometrycznych właściwości kruszyw – Ocena zawartości drobnych części – Badania błękitem metylenowym
PN-EN 933-10 Badania geometrycznych właściwości kruszyw – Część 10: Ocena zawartości drobnych części – Uziarnienie wypełniaczy (przesiewanie w strumieniu powietrza)
PN-EN 1097-2 Badania mechanicznych i fizycznych właściwości kruszyw – Metody oznaczania odporności na rozdrabianie
PN-EN 1097-3 Badania mechanicznych i fizycznych właściwości kruszyw – Oznaczanie gęstości nasypowej i jamistości
PN-EN 1097-4 Badania mechanicznych i fizycznych właściwości kruszyw – Część 4: Oznaczanie pustych przestrzeni suchego, zagęszczonego wypełniacza
PN-EN 1097-5 Badania mechanicznych i fizycznych właściwości kruszyw – Część 5: Oznaczanie zawartości wody przez suszenie w suszarce z wentylacją
PN-EN 1097-6 Badania mechanicznych i fizycznych właściwości kruszyw – Część 6:
PN-EN 13179-1 Badania kruszyw wypełniających stosowanych do mieszanek bitumicznych -- Część 1: Badanie metodą pierścienia delta i kuli
PN-EN 13179-2 Badania kruszyw wypełniających stosowanych do mieszanek bitumicznych -- Część 2: Liczba bitumiczna
PN-EN 12697-1 Mieszanki mineralno-asfaltowe -- Metody badań mieszanek mineralno-asfaltowych na gorąco -- Część 1: Zawartość lepiszcza rozpuszczalnego
PN-EN 12697-2 Mieszanki mineralno-asfaltowe -- Metoda badania -- Część 2: Oznaczanie uziarnienia
PN-EN 12591 Asfalty i lepiszcza asfaltowe -- Wymagania dla asfaltów drogowych
PN-EN 12592 Asfalty i lepiszcza asfaltowe -- Oznaczanie rozpuszczalności
PN-EN 1426 Asfalty i lepiszcza asfaltowe -- Oznaczanie penetracji igłą
PN-EN 1427 Asfalty i lepiszcza asfaltowe -- Oznaczanie temperatury mięknięcia -- Metoda Pierścieni i Kula
PN-EN 12607-1 Asfalty i lepiszcza asfaltowe -- Oznaczanie odporności na starzenie pod wpływem ciepła i powietrza -- Część 1: Metoda RTFOT
PN-EN ISO 2592 Przetwory naftowe i produkty podobne -- Oznaczanie temperatury zapłonu i palenia -- Metoda otwartego tygla Clevelanda
Instrukcja DP-T 14 Ocena jakości na drogach krajowych część I roboty drogowe

M-15.03.02 NAWIERZCHNIA Z BETONU ASFALTOWEGO.WARSTWA ŚCIERALNA

1.WSTĘP

1.1. Przedmiot Specyfikacji Technicznej Wykonania i Odbioru Robót Budowlanych (STWiORB)

Przedmiotem niniejszej Szczegółowej Specyfikacji Technicznej Wykonania i Odbioru Robót Budowlanych są wymagania dotyczące warstwy ścieralnej z betonu asfaltowego AC11S PMB(45/80) na obiekcie w ramach „REMONTU WIADUKTU DROGOWEGO nad linia kolejową NR 131 w km 127,155 w miejscowości GUMNISKO”.

1.2. Zakres stosowania STWiORB

Specyfikacja jest stosowana jako dokument przetargowy i kontraktowy przy realizacji Robót wymienionych w punkcie 1.1.

1.3. Zakres robót objętych STWiORB

Ustalenia zawarte w niniejszej specyfikacji dotyczą zasad prowadzenia robót związanych z wykonaniem i odbiorem warstwy ścieralnej z betonu asfaltowego wg PN-EN 13108-1 [47] i WT-2 Nawierzchnie asfaltowe 2010 [65] z mieszanki mineralno-asfaltowej dostarczonej od producenta. W przypadku produkcji mieszanki mineralno-asfaltowej przez Wykonawcę dla potrzeb budowy, Wykonawca zobowiązany jest prowadzić Zakładową kontrolę produkcji (ZKP) zgodnie z WT-2 [65] punkt 8.4.1.5.

Warstwę ścieralną z betonu asfaltowego można wykonywać dla dróg kategorii ruchu od KR1 do KR6 (określenie kategorii ruchu podano w punkcie 1.4.7). Stosowane mieszanki betonu asfaltowego o wymiarze D podano w tablicy 1.

Warstwa ścieralna jezdni drogi powiatowej KR-3 AC11S PMB(45/80) gr. 4 cm

Tablica 1. Stosowane mieszanki

Kategoria ruchu	Mieszanki o wymiarze D ¹⁾ , mm
KR 1-2	AC5S, AC8S, AC11S
KR 3-4	AC8S, AC11S
KR 5-6	AC8S, AC11S ²⁾

¹⁾ Podział ze względu na wymiar największego kruszywa w mieszance.

²⁾ Dopuszczony do stosowania w terenach górskich.

1.4.Określenia podstawowe

Określenia podane w niniejszej STWiORB są zgodne z obowiązującymi polskimi normami i D.M-00.00.00 [1] oraz STWiORB D.05.03.05/02, pkt 1.4.

1.5.Ogólne wymagania dotyczące robót

Ogólne wymagania dotyczące robót podano w D-M.00.00.00 [1], pkt 1. oraz STWiORB D.05.03.05/02.

2. MATERIAŁY

Wymagania dotyczące materiałów podano w STWiORB D.05.03.05/02., pkt 2.

3. SPRZĘT

Wymagania dotyczące sprzętu podano w STWiORB D.05.03.05/02., pkt 3.

4. TRANSPORT

Warunki transportu wg STWiORB D.05.03.05/02., pkt 4.

5. WYKONANIE ROBÓT

Warunki wykonania robót wg STWiORB D.05.03.05/02., pkt 5.

6. KONTROLA JAKOŚCI ROBÓT

Zasady kontroli jakości robót wg STWiORB D.05.03.05/02. pkt 6.

7. OBMIAR ROBÓT

Zasady dotyczące obmiaru robót podano w STWiORB D.05.03.05/02, pkt 7.

8. ODBIÓR ROBÓT

Zasady dotyczące odbioru robót podano w STWiORB D.05.03.05/02, pkt 8.

9. PODSTAWA PŁATNOŚCI

Zasady dotyczące podstaw płatności i jednostki obmiarowej podano w STWiORB D.05.03.05/02, pkt 9.

10. PRZEPISY ZWIĄZANE

Wg STWiORB D.05.03.05/02., pkt 10.

M.15.04.01. NAWIERZCHNIO-IZOLACJA CHEMOUTWARDZALNA gr. min. 5mm

1. WSTĘP

1.1. Przedmiot Specyfikacji Technicznej Wykonania i Odbioru Robót Budowlanych.

Przedmiotem niniejszej Specyfikacji Technicznej Wykonania i Odbioru Robót Budowlanych (zwanej dalej STWiORB) są wymagania dotyczące robót związanych z wykonaniem nawierzchni z żywic syntetycznych gr min. 5mm układanych na zabudowach chodnikowych w ramach „REMONTU WIADUKTU DROGOWEGO nad linia kolejową NR 131 w km 127,155 w miejscowości GUMNISKO”.

1.2. Określenia podstawowe

Izolacjonawierzchnia - powłoka o grubości od 3 do 12 mm, układana na powierzchni jezdni i chodników mostowych, pełniąc jednocześnie funkcje izolacji i nawierzchni..

Pozostałe określenia podstawowe są zgodne z obowiązującymi, odpowiednimi polskimi normami i z definicjami podanymi w STWiORB D-M.00.00.00 „Wymagania ogólne”.

2. MATERIAŁY

Ogólne wymagania dotyczące materiałów, ich pozyskiwania i składowania, podano w STWiORB M-00.00.00 „Wymagania ogólne”.

Materiały do wykonania robót powinny być zgodne z ustaleniami dokumentacji projektowej. Należy stosować materiały oznakowane B lub CE, dla których Wykonawca przedstawi deklarację zgodności z odpowiednią normą, aprobatą techniczną lub deklarację właściwości użytkowych. Wykonawca dostarczy Inżynierowi zaświadczenia producenta potwierdzające spełnienie przez materiał izolacjonawierzchni wymaganych właściwości oraz trwałości, a także wyniki przeprowadzonych badań. Należy stosować nawierzchnię „pływającą”, tzn. po nałożeniu środka gruntującego powinna być układana warstwa z samej żywicy, a warstwa zamykająca powinna być wykonana z żywicy zmieszanej z kruszywem.

Grubość izolacjonawierzchni powinna być dobrana w zależności od rodzaju stosowanego materiału i projektowanego obciążenia ruchem i powinna być zgodna z zaleceniami producenta.

2.1. Materiały do wykonywania izolacjonawierzchni

2.1.1. Spoiwo

Do wykonanie izolacjonawierzchni można stosować materiały o spoiwie:

- epoksydowym (żywice epoksydowe zmiękczone bitumami),
- epoksydowo-poliuretanowym,

W tabelach poniżej podano wymagania dla izolacjonawierzchni o różnych spoiwach.

Tabela 1. Właściwości izolacjonawierzchni o spoiwie epoksydowym (żywice epoksydowe zmiękczone bitumami)

Właściwości	Jedn.	Wymagania	Metody badań wg
Przyczepność powłoki do podłoża betonowego			PN-EN 1542
- wartość średnia	MPa	≥2,5	
- wartość pojedynczego wyniku	MPa	≥2,0	
Wskaźnik ograniczenia chłonności wody	%	≥90	
Stan powłoki po 150 cyklach zamrażania i odmrażania w 2% roztworze soli (NaCl)	-	powłoka bez zmian	
Przyczepność do podłoża betonowego po badaniu mrozoodporności F 150	MPa	≥2,0	PN-EN 1542
Ścieralność badana na tarczy Böhme'go	Mm	≤2,0	PN-B-04111
Wskaźnik szorstkości	SRT	≥65	PN-EN 1436

Tabela 2 Właściwości izolacionawierzchni o spoiwie eposydowo-poliuretanowym

Właściwości	Jedn.	Wymagania	Metody badań wg
Przyczepność powłoki do podłoża betonowego			PN-EN 1542
- wartość średnia	MPa	≥2,0	
- wartość pojedynczego wyniku	MPa	≥1,5	
Wskaźnik ograniczenia chłonności wody	%	≥90	
Stan powłoki po 150 cyklach zamrażania i odmrażania w 2% roztworze soli (NaCl)	-	powłoka bez zmian	
Przyczepność do podłoża betonowego po badaniu mrozoodporności F 150	MPa	≥1,8	PN-EN 1542
Ścieralność badana na tarczy Böhmego	Mm	≤2,5	PN-B-04111
Wskaźnik szorstkości	SRT	≥65	PN-EN 1436

2.1.2. Kruszywo

Do wykonania izolacionawierzchni należy stosować kruszywa odporne na ścieranie: piaski kwarcowe, grysy ze skał łamanych (bazaltowe, granitowe itp), kruszywa spiekane (boksytowe, pomiedziowe lub podobne).

Ilość, rodzaj i granulacja kruszywa dla danego rodzaju izolacionawierzchni powinny być określone przez jej producenta i uzależnione od grubości układanej izolacionawierzchni.

Maksymalna średnica ziaren kruszywa nie powinna przekraczać ¼ grubości układanej warstwy.

Kruszywa stosowane do uszorstnienia izolacionawierzchni powinny być suche: suszone ogniowo i dostarczane na budowę w szczelnych opakowaniach z folii.

Piaski kwarcowe do wykonywania izolacionawierzchni powinny spełniać wymagania klasy 6 wg BN-80/6811-01.

Wymagania dla innych kruszyw zestawiono w tabeli 3.

Tabela 3. Wymagania dla kruszyw

Właściwości	Jedn.	Wymagania	Metody badań wg
Zawartość nadziarna Kategoria uziarnienia	% (m/m)	Gc90/10	PN-EN 933-1
Zawartość zanieczyszczeń grubych lekkich	% (m/m)	m LPC 0,10,1	PN-EN 1744-1 p.14.2
Mrozoodporność w 1% roztworze solanki	% (m/m)	F _{NaCl} 5	PN-EN 1367-6
Ścieralność Odporność na rozdrabnianie	% (m/m)	≤25	PN-EN 1097-2
Ścieralność Odporność na rozdrabnianie	% (m/m)	LA ₂₅	PN-EN 1097-2

3. SPRZĘT

Ogólne wymagania dotyczące sprzętu podano w STWiORB D-M-00.00.00 „Wymagania ogólne”.

3.1. Sprzęt do czyszczenia podłoża

Do czyszczenia podłoża Wykonawca powinien zastosować:

- piaskownicę
- śrutownicę

Śrutownica powinna być wyposażona w odkurzacz przemysłowy, który zbiera śrut i pył powstający podczas czyszczenia. Śrut oddzielany jest od pyłu i może być używany ponownie.

sprężarkę śrubową z filtrem olejowym

Filtr olejowy przy sprężarce jest bezwzględnie wymagany z uwagi na możliwość zanieczyszczonej odpylonej powierzchni olejem. Zanieczyszczenie podłoża olejem zmniejsza przyczepność izolacionawierzchni do podłoża.

- odkurzacz przemysłowy

Używanie odkurzaczy przemysłowych jest korzystniejsze niż sprężarek, ponieważ nie powodują one zapylenia sąsiednich części powierzchni roboczej.

3.2. Sprzęt do nakładania izolacionawierzchni

Do nakładania izolacionawierzchni Wykonawca powinien stosować:

- wolnoobrotowe (max 300 obr./min) mieszadło mechaniczne do mieszania składników,

- pędzle,
- wałki malarskie,
- szpachle zębate,
- gumowe grace,
- paki tynkarskie
- sprzęt do wykonywania robót w niesprzyjających warunkach atmosferycznych (namioty, urządzenia klimatyzacyjne, urządzenia wentylacyjne)

3.3. Wyposażenie laboratoryjne

Do wykonania badań podłoża, kontroli warunków atmosferycznych oraz wykonania badań izolacionawierzchni w dyspozycji Wykonawcy powinny się znajdować:

- termometr do pomiaru temperatury powietrza,
- termometr do pomiaru temperatura podłoża,
- termometr do pomiaru temperatury materiałów,
- higrometr,
- aparat „pull-off”,
- wilgotnościomierz.

4. TRANSPORT

Ogólne wymagania dotyczące transportu podano w STWiORB D-M-00.00.00 „Wymagania ogólne” .

Materiały do wykonywania izolacionawierzchni powinny być pakowane w oryginalne opakowania producenta. Na każdym opakowaniu powinna być umieszczona etykieta zawierająca dane:

- nazwę i adres producenta,
- nazwę wyrobu,
- oznaczenie,
- datę produkcji,
- masę netto,
- termin przydatności do użycia,
- informację o uzyskaniu przez wyrób aprobaty technicznej,
- informację o proporcji mieszania,
- sposób przechowywania i stosowania materiałów i zachowania przy tym niezbędnych środków ostrożności, BHP i ochrony środowiska,

Materiały powinny być przechowywane w suchych, chłodnych pomieszczeniach, w oryginalnych, szczelnie zamkniętych opakowaniach, z dala od źródeł ognia i elementów grzejnych, w warunkach zabezpieczających je przed nasłonecznieniem i wpływami atmosferycznymi.

Materiały należy transportować krytymi środkami transportu chroniąc opakowania przed uszkodzeniami mechanicznymi.

Składniki żywiczne powinny być pakowane i przechowywane zgodnie z PN-C-81400 w taki sposób, aby na jedno opakowanie żywicy przypadowało jedno opakowanie utwardzacza z zachowaniem proporcji mieszania.

5. WYKONANIE ROBÓT

Ogólne zasady wykonywania robót podano w STWiORB D-M-00.00.00 „Wymagania ogólne”.

Przed rozpoczęciem robót Wykonawca zobowiązany jest do sporządzenia Programu Zapewnienia Jakości (PZJ), który podlega zatwierdzeniu przez Inżyniera.

Izolacionawierzchnie powinny być wykonane zgodnie z „Rozporządzeniem Ministra Transportu i Gospodarki Morskiej z dnia 30 maja 2000 r. w sprawie warunków technicznych, jakim powinny odpowiadać obiekty inżynierskie i ich usytuowanie” oraz, zgodnie z Katalogiem Zabezpieczeń Powierzchniowych Drogowych Obiektów Inżynierskich, zwanym dalej Katalogiem.

5.1. Zasady wykonywania robót

Izolacionawierzchnie powinny być wykonane zgodnie z dokumentacją projektową określającą rodzaj podłoża, rodzaj materiałów, wymaganą jakość wykonania.

Podstawowe czynności przy wykonywaniu robót obejmują:

- roboty przygotowawcze,

- przygotowanie podłoża betonowego,
- ułożenie izolacionawierzchni,
- roboty wykończeniowe.

5.2. Roboty przygotowawcze

Przed przystąpieniem do robót należy, na podstawie dokumentacji projektowej, STWiORB lub wskazań Inżyniera:

- ustalić materiały niezbędne do wykonania robót,
- określić kolejność, sposób i termin wykonania robót.

Przed przystąpieniem do robót Wykonawca przedstawi Inżynierowi do akceptacji protokół z ustaleń technologicznych. Wzór protokołu został zamieszczony w Załączniku 1.

Przed przystąpieniem do prac na obiekcie Wykonawca, w obecności Inżyniera oraz dostawcy materiałów powinien wykonać pole referencyjne izolacionawierzchni. Wykonanie pola referencyjnego ma na celu:

- określenie umownych warunków gwarancyjnych na wykonanie izolacionawierzchni,
- określenie wszystkich parametrów zabezpieczenia powierzchniowego niezbędnych do uzgodnień między Wykonawcą i Inżynierem,
- ocenę przydatności proponowanych materiałów, technologii,
- ocenę efektów wykonania robót.

Pole referencyjne stanowi wzorzec, na podstawie, którego ocenia się każdy z późniejszych etapów wykonania izolacionawierzchni:

- przygotowanie podłoża
- zagruntowanie podłoża
- wykonanie, grubość i przyczepność każdej z warstw izolacionawierzchni.

Pole referencyjne powinno być wykonywane materiałami uzgodnionymi w protokole ustaleń technologicznych i zgodnie z założoną technologią. Prace powinny obejmować przygotowanie podłoża oraz wykonanie poszczególnych warstw izolacionawierzchni. W trakcie wykonywania pola referencyjnego Wykonawca powinien przeprowadzić kontrolę wykonania robót, a Inżynier badania odbiorcze. Sposób i zakres kontroli wykonania robót został przedstawiony w pkt.6. Wielkość powierzchni referencyjnej określa Inżynier. Pole referencyjne powinno zostać zabezpieczone przez Wykonawcę pod nadzorem Inżyniera i przedstawiciela producenta materiałów. Każdy etap przygotowania podłoża i wykonania izolacionawierzchni powinien być przez nich zaakceptowany, a fakt ten, łącznie z wynikami wykonanych badań, będących podstawą tej akceptacji, zapisane w protokole pola referencyjnego. Protokół ten może stanowić dokument w ewentualnych roszczeniach gwarancyjnych.

5.3. Ogólne warunki prowadzenia robót

Przy wykonywaniu robót należy bezwzględnie przestrzegać zaleceń producenta materiału dotyczących wymaganych warunków atmosferycznych: temperatury i wilgotności powietrza. Podczas wykonywania prac Wykonawca zobowiązany jest monitorować wilgotność i temperaturę powietrza. Parametry te muszą odpowiadać wymaganiom podanym w kartach technicznych, Polskich Normach i aprobaty technicznych. Jeżeli warunki pogodowe odbiegają od wymagań kart technicznych, roboty należy przerwać i wznowić je dopiero po poprawie pogody. Pomiary warunków atmosferycznych należy wykonywać, co 3-4 godziny i przy każdej odczuwalnej zmianie pogody.

Jeżeli producent materiałów nie podaje inaczej, to prace związane z układaniem izolacionawierzchni należy wykonywać w sprzyjających warunkach atmosferycznych, przy dobrej i suchej pogodzie. Dla większości stosowanych żywic temperatura otoczenia powinna być wyższa od +8°C (większość żywic epoksydowych i poliuretanów przestaje sieciować w niższej temperaturze) oraz nie przekraczać +30°C (czas przydatności do użycia żywic chemoutwardzalnych stosowanych do wykonywania izolacionawierzchni gwałtownie maleje w podwyższonej temperaturze i żywice mogą się utwardzić, zanim zostaną naniesione na powierzchnię płyty pomostu).

Nie należy prowadzić robót podczas silnego wiatru, ze względu na możliwość zapylenia podłoża. Nie wolno także prowadzić robót podczas opadów deszczu oraz bezpośrednio przed opadami lub przed prognozowanym spadkiem temperatury poniżej minimalnej temperatury sieciowania żywic. Temperatura powietrza i konstrukcji w czasie wykonywania robót powinna być, o co najmniej o 3°C wyższa od temperatury punktu rosy.

W przypadku konieczności wykonywania robót w niesprzyjających warunkach pogodowych (opady, niskie temperatury otoczenia), należy je wykonywać pod namiotem. W takim przypadku należy zastosować

urządzenia klimatyzacyjne o odpowiedniej wydajności, pozwalające na uzyskanie i utrzymanie pod namiotem odpowiedniej: temperatury powietrza i podłoża oraz wentylacji.

Uwaga:

Stosowane do wykonywania izolacionawierzchni żywice chemoutwardzalne zawierają często substancje lotne, które są nieszkodliwe przy pracy na otwartym powietrzu, ale przy pracy pod namiotem mogą gromadzić się w stężeniach powodujących zatrucie pracujących robotników.

Z pomiarów warunków klimatycznych Wykonawca powinien prowadzić protokół. Przykład protokołu podano w Załączniku 4. W Załączniku 6 podano temperatury punktu rosy w [°C] dla podłoża, w zależności od wilgotności względnej powietrza.

5.4. Przygotowanie powierzchni betonowej do ułożenia izolacionawierzchni

Czyszczenie podłoża należy wykonać przez śrutowanie lub piaskowanie. Z podłoża betonowego należy dokładnie zdjąć mleczko cementowe z izolowanej powierzchni. Następnie oczyszczoną powierzchnię należy odpylić odkurzaczem przemysłowym lub przez zdmuchnięcie sprężonym powietrzem za pomocą sprężarki śrubowej.

Podłoże betonowe przygotowane do układania izolacionawierzchni powinno spełniać wymagania:

Wytrzymałość na ściskanie nie mniejsza niż:

- w konstrukcjach nowo zbudowanych obiektów - wytrzymałość gwarantowana wynikająca z klasy betonu przyjętej w dokumentacji projektowej,
- Wytrzymałość na odrywanie wg normy PN-EN 1542 średnio nie mniej niż 2,0 MPa przy wykonywaniu izolacionawierzchni na chodnikach,
- Podłoże suche - beton w stanie powietrzno-suchym, bez widocznych śladów wilgoci i spowodowanych wilgocią zacieмnień; przy pomiarze wilgotności wilgotnościomierzem elektronicznym za podłoże suche należy przyjąć beton o wilgotności mniejszej od 4%; pomiary wilgotności betonu konstrukcyjnego (płyty mostowej) należy wykonywać przyrządem wycechowanym do pomiaru wilgotności materiałów o porowatości nie przekraczającej 10%,
- Podłoże czyste - powierzchnia betonu wolna od luźnych frakcji, pyłów, plam, olejów, smarów i innych zanieczyszczeń; ocenę czystości podłoża wykonuje się wizualnie,
- Podłoże gładkie - lokalne nierówności i zagłębienia powierzchni betonu nie powinny przekraczać ± 1 mm,
- Szorstkość podłoża badana metodą wypełnienia piaskiem nie powinna przekraczać 1,0 mm:

Opis pomiaru szorstkości metodą wypełnienia piaskiem

Pomiar szorstkości polega na określeniu wielkości powierzchni, na jakiej znormalizowany piasek o określonej objętości wypełni nierówności powierzchniowe. Zakres stosowania tej metody jest ograniczony do pomiaru szorstkości na powierzchniach poziomych.

Materiały i sprzęt pomiarowy:

- piasek kwarcowy o uziarnieniu 0,1-0,5 mm,
- menzurka o pojemności 100 cm³,
- drewniany krążek o średnicy 50 mm i grubości 10 mm, z uchwytem,
- przymiar liniowy.

Przebieg pomiaru:

Na powierzchni betonu należy wysypać odmierzony w menzurce piasek w ilości 25 lub 50 cm³ (w zależności od spodziewanej szorstkości) i rozprowadzić go drewnianym krążkiem ruchami kolistymi do wyrównania z powierzchnią. Należy dążyć, aby wypełnienie piaskiem było maksymalnie zbliżone do kształtu koła. Następnie należy zmierzyć średnicę koła w dwóch prostopadłych do siebie kierunkach, a z otrzymanych wyników obliczyć wartość średnią.

Określenie szorstkości:

Parametrem charakteryzującym szorstkość powierzchni betonu jest wartość „s”, która jest uśrednioną głębokością nierówności na jego powierzchni.

Szorstkość należy określić ze wzoru:

$$S = 40V/\pi d^2 \text{ [mm]}$$

Gdzie:

- V - objętość piasku w cm³
- d - średnica koła w cm

Wartość „s” należy podawać z dokładnością do 0,1 mm.

- Podłoże równe - szczeliny pomiędzy powierzchnią podłoża a łątą o długości 4 m ułożoną na betonie nie powinny przekraczać 3 mm, pomiar równości podłoża wykonuje się mierząc cechowanym klinem prześwity pod aluminiową łątą o długości 4 m ułożoną na badanej powierzchni.

Na nowych płytach betonowych układanie izolacionawierzchni jest możliwe, co najmniej po 14 dniach dojrzenia betonu. W przypadkach płyt naprawianych, (jeżeli z jakiegoś powodu izolacionawierzchnia nie będzie układana bezpośrednio po stwardnieniu płyty), należy przestrzegać zaleceń producentów materiałów naprawczych i odpowiednich aprobat technicznych; jeżeli odpowiednie aprobaty techniczne nie stanowią inaczej należy przyjąć, że dojrzenie zapraw typu PC następuje w ciągu 24 h, a zapraw typu PCC w ciągu 10 dni (w temperaturze otoczenia 20°C).

W przypadku drobnych nierówności (o głębokości do 5 mm) podłoże betonowe należy wyrównać zaprawą typu PCC lub PC kompatybilną do stosowanych materiałów. Rysy występujące w podłożu betonowym powinny być zainiektowane. Natomiast w przypadku, gdy beton jest uszkodzony albo zawiera substancje chemiczne o stężeniu przekraczającym dopuszczalne normy, należy go usunąć lub zneutralizować substancje szkodliwe, a następnie naprawić, np. zaprawami typu PCC. Nierówności podłoża przekraczające 5 mm należy naprawić. Wystające fragmenty należy odkuć lub zeszlifować, a zagłębienia wypełnić zaprawami typu PC lub PCC.

5.5. Wykonanie izolacionawierzchni

Roboty związane z wykonywaniem izolacionawierzchni powinny być wykonywane przez specjalistyczne firmy. Przy wykonywaniu robót należy zawsze i bezwzględnie przestrzegać zaleceń technologicznych określonych przez producenta materiału. Zalecenia te powinny być zawarte w kartach technicznych materiałów i opracowane przez ich producentów. Zalecenia te dotyczą m.in. proporcji mieszania składników, okresu czasu, jaki musi upłynąć między nakładaniem kolejnych warstw, grubości nakładanych warstw, ilości zastosowanego kruszywa.

Materiały do wykonania izolacionawierzchni dostarczane są jako materiały dwu lub trójskładnikowe, których komponenty należy zmieszać bezpośrednio przed użyciem w odpowiednich proporcjach. Bardzo ważne jest ściśle przestrzeganie wymaganych proporcji mieszania składników.

W celu zwiększenia odporności na ścieranie izolacionawierzchni oraz nadania im właściwości antypoślizgowych, do wykonywania tych powłok używane są odporne na ścieranie kruszywa, spełniające wymagania pkt. 2.1.2.

Izolacionawierzchnia powinna być barwiona przez dodanie odpowiedniego pigmentu. Kolor powinien być zbliżony do naturalnego koloru betonu i uzgodniony z Inżynierem.

Izolacionawierzchnie z materiałów chemoutwardzalnych wykonywane są zwykle z trzech warstw:

- warstwy gruntującej, nanoszonej pędzlem lub wałkiem malarskim,
- warstwy podstawowej, nanoszonej wałkiem malarskim, szpachlą zębatą lub gumową gracą,
- warstwy zamykającej, nanoszonej pędzlem lub wałkiem malarskim.

Dopuszcza się zastosowanie mniejszej ilości warstw zgodnie z systemem Producenta Materiału Izolacionawierzchni.

Zużycie żywicy powinno wynosić minimum 0.8 kg/m²/mm, tak aby nie dopuścić do wykonywania warstwy z samego kruszywa.

Dopuszczenie izolacionawierzchni do użytku może nastąpić tylko po jej całkowitym utwardzeniu. Czas ten powinien być podany przez producenta w kartach technicznych stosowanych materiałów.

5.6. Roboty wykończeniowe

Roboty wykończeniowe powinny być zgodne z dokumentacją projektową. Do robót wykończeniowych należą prace związane z dostosowaniem wykonanych robót do warunków budowy obiektu i roboty porządkujące.

5.7. Warunki gwarancji

Jeżeli nie zostało ustalone inaczej w warunkach kontraktu okres gwarancyjny powinien wynosić minimum 3 lata od daty dokonania odbioru końcowego robót. W umowie (warunkach kontraktu) należy określić warunki gwarancji.

Przed zakończeniem okresu gwarancyjnego należy wykonać przegląd obiektu, mający na celu ocenę stanu wykonanej izolacionawierzchni, zawierający:

- ocenę wizualną stanu izolacionawierzchni,
- ocenę wizualną stanu elementu, na którym ułożona jest izolacionawierzchnia,

- w przypadkach wątpliwych - zauważonych uszkodzeń należy wykonać niezbędne badania specjalistyczne.

Jeżeli nie ustalono inaczej w umowie (warunkach kontraktu) do wykonania poprawek kwalifikują się izolacionawierzchnie, na tych elementach konstrukcji, na których występują:

- jakiegokolwiek przecieki, zawilgocenia, pęcherze, rysy, pęknięcia, wyłączając uszkodzenia mechaniczne spowodowane przez użytkowników dróg,
- w przypadku przeprowadzenia badań dodatkowych powinny być spełnione warunki podane w tabeli 4.

Tabela 4. Ocena przyczepności izolacionawierzchni badana metoda „pull-off” wg PN-EN 1542

Rodzaj izolacionawierzchni	Rodzaj podłoża	Wymagania
na spoiwie epoksydowym	beton: - wartość średnia -wartość pojedynczego wyniku stal:	$\geq 2,0$ MPa $\geq 1,6$ MPa $\geq 2,8$ MPa
na spoiwie epoksydowo-poliuretanowym	beton: - wartość średnia -wartość pojedynczego wyniku stal:	$\geq 1,6$ MPa $\geq 1,2$ MPa $\geq 2,8$ MPa

W przypadku wystąpienia uszkodzeń izolacionawierzchni przed upływem okresu gwarancji, Wykonawca powinien określić przyczyny wystąpienia uszkodzeń i naprawić je zgodnie z postanowieniami umowy.

6. KONTROLA JAKOŚCI ROBÓT

Ogólne zasady kontroli jakości robót podano w STWiORB D-M-00.00.00 „Wymagania ogólne”.

Podczas wykonywania robót Wykonawca zobowiązany jest prowadzić protokół prac izolacyjnych, w którym w formie tabelarycznej powinien podać wszystkie niezbędne informacje o warunkach atmosferycznych, stanie stosowanych materiałów, parametrach technologicznych wbudowania materiałów, ilości zastosowanych materiałów oraz wyniki badań wykonanej izolacionawierzchni. Przykłady protokołów kontroli zostały podane w załącznikach.

6.1. Badania materiałów

Przed przystąpieniem do robót Wykonawca powinien:

- uzyskać wymagane dokumenty, dopuszczające wyroby budowlane do obrotu i powszechnego stosowania (certyfikaty zgodności, deklaracje właściwości użytkowych, aprobaty techniczne, ew. badania materiałów wykonane przez dostawców itp.), potwierdzające zgodność materiałów z wymaganiami pktu 2 niniejszej specyfikacji,
- przedstawić karty techniczne stosowanych materiałów,
- ew. wykonać własne badania właściwości materiałów przeznaczonych do wykonania robót, określone w pktcie 2 lub przez Inżyniera.

Wszystkie dokumenty oraz wyniki badań Wykonawca przedstawi Inżynierowi do akceptacji.

Na żądanie Inżyniera Wykonawca powinien przedstawić aktualne wyniki badań materiałów wykonywanych w ramach nadzoru wewnętrznego przez producenta.

Przed zastosowaniem materiałów Wykonawca zobowiązany jest sprawdzić:

- nr produktu,
- stan opakowań materiału,
- warunki przechowywania materiału,
- datę produkcji i datę przydatności do stosowania.

Dodatkowo po otwarciu pojemnika ze środkiem gruntującym Wykonawca powinien ocenić jego wygląd. Przykłady protokołów z kontroli jakości materiałów podano w Załącznikach 2A i 2B.

6.2. Badania w czasie robót

Kontrola wykonania robót obejmuje:

- badanie przygotowania podłoża,

- kontrolę wykonania warstwy gruntującej,
- kontrola wykonania izolacionawierzchni.

Poza tym w trakcie wykonywania robót należy wykonywać na bieżąco:

- kontrolę proporcji mieszania składników stosowanych materiałów (dotyczy materiałów dwu lub kilkuskładnikowych),
- kontrolę czasu i sposobu mieszania składników,
- kontrolę czasu pomiędzy układaniem kolejnych warstw.

6.2.1. Badanie przygotowania podłoża

Podłoże przygotowane do układania izolacionawierzchni powinno spełniać wymagania podane w pkt.5.5. Przykład protokołu z kontroli przygotowania podłoża podano w Załączniku 3.

6.2.2. Kontrola zagruntowania podłoża betonowego

Kontrola grubości układanej powłoki gruntującej powinna być wykonywana na bieżąco przez sprawdzenie ilości zużytych materiałów, ilości dozowanych składników, czasu mieszania, czasu aplikacji (dotyczy żywicznych środków gruntujących).

6.2.2.1. Gruntowanie podłoża pod materiały chemoutwardzalne

Po zagruntowaniu podłoża stan powłoki gruntującej należy ocenić wizualnie:

- przy stosowaniu asfaltowych środków gruntujących: prawidłowo zagruntowana powierzchnia powinna być czarna lub ciemnobrązowa i matowa. Po dotknięciu ręką nie powinna brudzić skóry,
- przy zastosowaniu żywicznych środków gruntujących: prawidłowo zagruntowana powierzchnia powinna być sucha i lekko błyszcząca. Po dotknięciu ręką nie powinna brudzić skóry. Posypka piaskowa powinna być mocno przyklejona do żywicy i częściowo w nią wtopiona.

6.2.3. Kontrola wykonania izolacionawierzchni

Podczas wykonywania izolacionawierzchni należy kontrolować:

- grubość nakładanej izolacionawierzchni - kontrolę zużycia materiału w kg/m²,
- wygląd zewnętrzny - powierzchnia powłoki powinna mieć wygląd jednolity bez smug, widocznych szwów, przerw roboczych, rys, pęknięć, spłynieć, sfaldowań, pęcherzy i łat; barwa powłoki powinna być jednolita i zgodna ze specyfikacją i dokumentacją projektową; posypka uszorstniająca powinna być mocno wklejona w podłoże oraz rozłożona równomiernie.

- Przyczepność izolacionawierzchni do podłoża:

Badanie przyczepności izolacionawierzchni do podłoża powinno być wykonywane na kilku polach, wybranych losowo przez Inżyniera. Na każdym polu należy wykonać badania w 5 punktach pomiarowych. Na obiektach o powierzchni mniejszej od 1000 m² należy wyznaczyć 2 pola badawcze. Na obiektach większych należy dodać jedno pole badawcze na każde dodatkowo rozpoczęte 1000 m² izolowanej powierzchni.

Badanie przyczepności do podłoża wykonuje się metoda „pull-off”, która polega na odrywaniu metalowych krążków o średnicy zewnętrznej $\varnothing 50$ mm, naklejonych na powierzchni izolacionawierzchni, przy zastosowaniu specjalnego aparatu i zmierzeniu siły zrywającej. Przed naklejeniem krążka izolacionawierzchnię należy naciąć koronką o średnicy rdzenia równej średnicy krążka. Nacięcie należy wykonać przez całą grubość izolacionawierzchni, w taki sposób aby, naciąć także beton podłoża na głębokość od 1 do 3 mm. Na każdym polu należy nakleić po 5 krążków, oderwać aparatem „pull-off” i obliczyć średnią arytmetyczną z pomiarów. Zmierzona średnia wartość przyczepności do podłoża nie powinna być mniejsza od wartości wymaganej podanej w tabeli 5

Tabela 5. Ocena przyczepności izolacionawierzchni do podłoża betonowego

Rodzaj izolacji nawierzchni	Rodzaj podłoża	Wymagania
na spoiwie epoksydowym	beton: - wartość średnia -wartość pojedynczego wyniku	$\geq 2,5$ MPa $\geq 2,0$ MPa
na spoiwie epoksydowo-poliuretanowym	beton: - wartość średnia	$\geq 2,0$ MPa

	-wartość pojedynczego wyniku	$\geq 1,5$ MPa
--	------------------------------	----------------

Jeżeli wartość średnia ze wszystkich pomiarów będzie wyższa od wartości średniej określonej w tabeli 5 dla danego rodzaju materiału, to można uznać, że warunek wytrzymałości na odrywanie został spełniony. Miejsca uszkodzone podczas badań należy naprawić przy użyciu tych samych materiałów, które były stosowane do wykonania izolacionawierzchni, zachowując wymagania techniczne odnośnie ich stosowania. Z kontroli jakości wykonanej izolacionawierzchni Wykonawca powinien wykonać protokół. Przykład protokołu podano w Załącznikach 5A i 5B.

7. OBMIAR ROBÓT

Kontrakt ryczałtowy.

Jednostką obmiaru jest m² (metr kwadratowy) wykonanej i odebranej nawierzchni.

8. ODBIÓR ROBÓT

Ogólne zasady odbioru robót podano w STWiORB D-M-00.00.00 „Wymagania ogólne”.

Roboty uznaje się za wykonane zgodnie z dokumentacją projektową, STWiORB i wymaganiami Inżyniera, jeżeli wszystkie pomiary i badania z zachowaniem tolerancji wg punktu 6 dały wyniki pozytywne.

8.1. Odbiór robót zanikających i ulegających zakryciu

Odbiorowi robót zanikających i ulegających zakryciu podlegają:

- podłoże betonowe przygotowane do ułożenia izolacionawierzchni,
- zagruntowane podłoże betonowe.

Odbiór tych robót powinien być zgodny z wymaganiami STWiORB D-M-00.00.00 „Wymagania ogólne” oraz niniejszej STWiORB.

9. PODSTAWA PŁATNOŚCI

Cena jednostkowa obejmuje:

a/ roboty przygotowawcze

- opracowanie Projektu Technologii i Organizacji Robót oraz Programu Zapewnienia Jakości,
- zakup materiałów i zapewnienie sprzętu do prowadzenia robót,
- zapewnienie obsługi geodezyjnej na wszystkich etapach wykonania robót nawierzchniowych,
- zapewnienie warunków do przeprowadzenia badań kontrolnych i sporządzenia

wyników

b/ wykonanie robót

- zakup i dostarczenie materiałów i pozostałych czynników produkcji,
- wykonanie pola referencyjnego,
- przystosowanie robót do warunków atmosferycznych (np. zastosowanie namiotów),
- przygotowanie powierzchni betonowej do ułożenia nawierzchnio-izolacji,
- zagruntowanie powierzchni betonu,
- ułożenie nawierzchnio-izolacji zgodnie z niniejszą STWiORB i dokumentacją projektową,
- wykonanie badań kontrolnych,
- wykonanie napraw ułożonej awierzchnio-izolacji. c/ wykonanie badań kontrolnych
- badania kontrolne materiałów zgodnie z pkt. 2 niniejszej STWiORB,
- badania wykonanych robót zgodnie z pkt. 6 niniejszej STWiORB.

W cenie jednostkowej mieści się usunięcie i utylizacja odpadów.

10. PRZEPISY ZWIĄZANE

10.1. Normy

PN-84/B-04111 Materiały kamienne-Oznaczenie ścieralności na tarczy Böhmeego

PN-EN 1436	Materiały do poziomego oznakowania dróg-Wymagania dotyczące poziomych oznakowań dróg
PN-85/B-04500	Zaprawy budowlane. Badania cech fizycznych i wytrzymałościowych
BN-80/6811-01	Surowce szklarskie. Piaski szklarskie. Wymagania i badania.
PN-EN 933-1	Badanie geometrycznych właściwości kruszyw. Oznaczanie składu ziarnowego. Metoda przesiewania.
PN-B-06714.12	Kruszywa mineralne-Badania-Oznaczanie zawartości zanieczyszczeń obcych
PN-EN 1097-1	Badania mechanicznych i fizycznych właściwości kruszyw. Oznaczanie odporności na ścieranie (mikro-Deval)
PN-C-81400	Wyroby lakierowe. Pakowanie, przechowywanie i transport.
PN-EN 1542	Wyroby i systemy do ochrony i napraw konstrukcji betonowych. Metody badań. Pomiar przyczepności przez odrywanie.
PN ISO 8501-1	Przygotowanie podłoży stalowych przed nakładaniem farb i podobnych produktów. Wzrokowa ocena czystości powierzchni. Stopnie skorodowania i stopnie przygotowania niezabezpieczonych podłoży stalowych oraz podłoży stalowych po całkowitym usunięciu wcześniej nałożonych powłok.

10.2. Inne dokumenty

Rozporządzenie Ministra Transportu i Gospodarki Morskiej z dnia 30 maja 2000 r. w sprawie warunków technicznych, jakim powinny odpowiadać obiekty inżynierskie i ich usytuowanie (Dz. U. nr 63, poz. 735)

Katalog zabezpieczeń powierzchniowych drogowych obiektów inżynierskich, Załącznik do Zarządzenia Nr 11 Generalnego Dyrektora Dróg Krajowych i Autostrad z dnia 19 września 2003 r.

D-M-00.00.00. Wymagania ogólne

Załącznik Nr 1

Kontrakt nr
 Umowa nr

PROTOKÓŁ WYKONANIA IZOLACJONAWIERZCHNI — USTALENIA TECHNOLOGICZNE

Obiekt:
 Inżynier:
 Projektant:
 Wykonawca:
 Laboratorium:
 Osoby odpowiedzialne:

IMIĘ I NAZWISKO	FUNKCJA	NUMER UPRAWNIENI
	Inspektor nadzoru	
	Kierownik budowy	

USTALENIA:

RODZAJ ROBÓT	ZAKRES ROBÓT	PROJEKTOWANA TECHNOLOGIA
Przygotowanie podłoża: betonowego stalowego		odkucia ręczne odkucia mechaniczne hydrodynamiczne usuwanie betonu oczyszczenie podłoża: piaskowanie hydropiaskowanie śrutowanie inne:
Zabezpieczenie powierzchniowe		izolacjonawierzchnia: rodzaj: materiał gruntujący: materiał nawierzchniowy: piasek:
Inne roboty:		

WYKAZ ZAAKCEPTOWANYCH MATERIAŁÓW:

RODZAJ TECHNOLOGII	PRODUCENT MATERIAŁU	NAZWA MATERIAŁU	NUMER APROBATY	ZUŻYCIE JEDNOSTKOWE

WYMAGANIA DOTYCZĄCE WARUNKÓW ATMOSFERYCZNYCH:

RODZAJ TECHNOLOGII	WYMAGANIA					
	temp. powietrza	temp. podłoża	temp. materiałów	wilgotność powietrza	temp. punktu rosy	inne:

WYKAZ WYMAGANYCH BADAŃ KONTROLNYCH:

RODZAJ WYKONANEJ ROBOTY	RODZAJ BADAŃ	CZĘSTOTLIWOŚĆ	WYMAGANIA

WYKAZ MINIMALNEGO WYPOSAŻENIA LABORATORYJNEGO NIEZBĘDNEGO PRZY PROWADZONYCH PRACACH

RODZAJ SPRZĘTU	ILOŚĆ SZTUK
Termometr do pomiaru temperatury powietrza	
Termometr do pomiaru temperatury podłoża	
Termometr do pomiaru temperatury materiałów	
Wilgotnościomierz	
Aparat „pull-off”	
Inne:	

WYKAZ ZAAKCEPTOWANEGO SPRZĘTU I NARZĘDZI:

RODZAJ SPRZĘTU	ILOŚĆ SZTUK

Załącznik Nr 2A

Kontrakt nr
 Nazwa kontraktu
 Umowa nr

**PROTOKÓŁ WYKONANIA ROBÓT Nr
 PROTOKÓŁ KONTROLI JAKOŚCI MATERIAŁU GRUNTUJĄCEGO¹⁾**

Obiekt:
 Element:
 Zakres robót: [m²] rysunek załącznik nr:
 Termin wykonania prac:

Nazwa materiału (rodzaj)	
Producent	
Numer partii	
Ilość materiałów z partii (ilość i pojemność pojemników)	
Numer dostawy	
Data przydatności do użycia (dz./m-c/r)	
Nr Polskiej Normy lub Aprobataj Technicznej	
Certyfikat lub deklaracja zgodności z PN lub AT (nr, z dnia, wielkość dostawy objętej danym certyfikatem lub deklaracją)	
Liczba składników / stosunek mieszania	
Stan opakowania ²⁾	
uszkodzone (szt.)	[]
nieuszkodzone (szt.)	[]
Obecność kożucha ²⁾	[] tak [] nie
Osad ²⁾	
łatwy do rozmieszania	[]
trudny do rozmieszania	[]
niemożliwy do rozmieszania	[]
Konsystencja	
Rozdział faz ²⁾	[] tak [] nie
Wtrącenia ²⁾	[] tak [] nie
Kolor ²⁾	[] zgodny z dokumentacją [] niezgodny z dokumentacją
Inne	
piaski klasa 6 wg BN-80/6811-01	[] tak [] nie
inne kruszywa wg PN-96/B-11112	[] tak [] nie
Uwagi	

¹⁾ – należy wypełniać dla każdej partii materiałów

²⁾ – właściwą odpowiedź należy zaznaczyć krzyżykiem [x]

Miejscowość i data

Wykonawca

Inspektor Nadzoru

Załącznik Nr 2B

Kontrakt nr
 Nazwa kontraktu
 Umowa nr

**PROTOKÓŁ WYKONANIA ROBÓT Nr
 PROTOKÓŁ KONTROLI JAKOŚCI MATERIAŁU DO IZOLACJONAWIERZCHNI¹⁾**

Obiekt:
 Element:
 Zakres robót: [m²] rysunek załącznik nr:
 Termin wykonania prac:

Nazwa materiału (rodzaj)	
Producent	
Numer partii	
Ilość materiałów z partii (ilość i pojemność pojemników)	
Numer dostawy	
Data przydatności do użycia (dz./m-c/r)	
Nr Polskiej Normy lub Aprobaty Technicznej	
Certyfikat lub deklaracja zgodności z PN lub AT (nr, z dnia, wielkość dostawy objętej danym certyfikatem lub deklaracją)	
Liczba składników / stosunek mieszania	
Stan opakowania ²⁾	
uszkodzone (szt.)	[]
nieuszkodzone (szt.)	[]
Obecność kożucha ^{2), 3)}	[] tak [] nie
Osad ²⁾	
łatwy do rozmieszania	[]
trudny do rozmieszania	[]
niemożliwy do rozmieszania	[]
Konsystencja	
Rozdział faz ²⁾	[] tak [] nie
Wtrącenia ²⁾	[] tak [] nie
Kolor ²⁾	[] zgodny z dokumentacją [] niezgodny z dokumentacją
Inne	
Czy posypka spełnia wymagania normy ²⁾	Wyniki badań zawiera załącznik nr
piaski klasa 6 wg BN-80/6811-01	[] tak [] nie
inne kruszywa wg PN-96/B-11112	[] tak [] nie
Uwagi	

- ¹⁾ – należy wypełniać dla każdej partii materiałów
²⁾ – właściwą odpowiedź należy zaznaczyć krzyżykiem [x]
³⁾ – nie dotyczy materiałów o spoiwie cementowo-polimerowym

Miejscowość i data

Wykonawca

Inspektor Nadzoru

Załącznik Nr 3

Kontrakt nr
 Nazwa kontraktu
 Umowa nr

**PROTOKÓŁ WYKONANIA ROBÓT Nr DZIAŁKA Nr
 PROTOKÓŁ KONTROLI PRZYGOTOWANIA PODŁOŻA BETONOWEGO**

Obiekt:
 Element:
 Zakres robót: [m²] rysunek załącznik nr:
 Termin wykonania prac:

Sposób czyszczenia		
Wytrzymałość na odrywanie ¹⁾ (MPa)	wyniki zawiera załącznik nr wartość średnia wartość minimalna [] spełnia wymaganie [] nie spełnia wymagania	
Czystość podłoża ¹⁾	[] spełnia wymaganie [] nie spełnia wymagania	
Gładkość podłoża ¹⁾	[] spełnia wymaganie [] nie spełnia wymagania	
Szorstkość podłoża ¹⁾ (mm)	wyniki zawiera załącznik nr wartość średnia wartość maksymalna [] spełnia wymaganie [] nie spełnia wymagania	
Równość podłoża ¹⁾	[] spełnia wymaganie [] nie spełnia wymagania	
Wilgotność podłoża ¹⁾	[] spełnia wymaganie [] nie spełnia wymagania	
Data i godzina zakończenia prac przygotowania podłoża	Data	Godzina
Inne (w zależności od rodzaju metody zabezpieczenia powierzchniowego)		
Uwagi		
Jakość przygotowanego podłoża:	[] spełnia wymagania [] nie spełnia wymagań (kwalifikuje się do poprawy)	

¹⁾ – właściwą odpowiedź należy zaznaczyć krzyżykiem [x]

Miejscowość i data

Wykonawca

Inspektor Nadzoru

.....

.....

.....

Załącznik Nr 4

Kontrakt nr
 Nazwa kontraktu
 Umowa nr

**PROTOKÓŁ WYKONANIA ROBÓT Nr
 PROTOKÓŁ POMIARÓW WARUNKÓW KLIMATYCZNYCH¹⁾**

Obiekt:
 Element:
 Zakres robót: [m²] rysunek załącznik nr:
 Termin wykonania prac:

Nr działki (m ²)	Data i godzina	Silne promieniowanie słoneczne	Zachmurzenie	Opad atmosferyczny	Wilgotność względna [%]	Temp. powietrza [°C]	Temp. podłoża [°C]	Temp. punktu rosy [°C]
1	2	3	4	5	6	7	8	9
1 załącznik nr ²⁾								
2 załącznik nr ²⁾								
3 załącznik nr ²⁾								
4 załącznik nr ²⁾								

Uwaga: Pomiary warunków klimatycznych należy przeprowadzać co 3-4 godziny i przy każdej odczuwalnej zmianie pogody

¹⁾ – protokół należy stosować do całości zabezpieczanej powierzchni
²⁾ – załącznik nr zawiera szkic działki

Miejscowość i data

.....

Wykonawca

.....

Inspektor Nadzoru

.....

Załącznik Nr 5A

Kontrakt nr
 Nazwa kontraktu
 Umowa nr

**PROTOKÓŁ WYKONANIA ROBÓT Nr
 PROTOKÓŁ KONTROLI JAKOŚCI WYKONANEJ IZOLACJONAWIERZCHNI**

Obiekt:
 Element:
 Zakres robót: [m²] rysunek załącznik nr:
 Termin wykonania prac:

Nazwa materiału (rodzaj)	
Producent	
Przyczepność [MPa]	wyniki wg załącznika nr wartość średnia wartość minimalna <input type="checkbox"/> spełnia wymaganie <input type="checkbox"/> nie spełnia wymagania
Wygląd ¹⁾ smugi	<input type="checkbox"/> tak <input type="checkbox"/> nie
widoczne szwy	<input type="checkbox"/> tak <input type="checkbox"/> nie
przerwy robocze	<input type="checkbox"/> tak <input type="checkbox"/> nie
rysy, pęknięcia	<input type="checkbox"/> tak <input type="checkbox"/> nie
sfałdowania	<input type="checkbox"/> tak <input type="checkbox"/> nie
pęcherze	<input type="checkbox"/> tak <input type="checkbox"/> nie
spłynięcia	<input type="checkbox"/> tak <input type="checkbox"/> nie
kolor	<input type="checkbox"/> jednolity <input type="checkbox"/> niejednolity <input type="checkbox"/> zgodny z dokumentacją <input type="checkbox"/> niezgodny z dokumentacją
Posypka uszorstniająca ¹⁾	
rozłożenie	<input type="checkbox"/> równomierne <input type="checkbox"/> nierównomierne
wklejenie	<input type="checkbox"/> mocne <input type="checkbox"/> słabe
Grubość średnia [mm] ¹⁾	poszczególne wyniki zawiera załącznik nr <input type="checkbox"/> spełnia wymaganie <input type="checkbox"/> nie spełnia wymagania
Jakość nałożonej powłoki	<input type="checkbox"/> spełnia wymagania <input type="checkbox"/> nie spełnia wymagań (kwalifikuje się do poprawek)

¹⁾ – właściwą odpowiedź należy zaznaczyć krzyżykiem [x]

Miejscowość i data

Wykonawca

Inspektor Nadzoru

.....

.....

.....

Załącznik Nr 5B

KONTROLA WYKONANIA PRAC (WYNIKI BADAŃ KONTROLNYCH)

Lp.	Sprawdzenie wyglądu zewnętrznego	Wytrzymałość na odrywanie	Pomiar grubości powłoki	Inne

Załącznik Nr 6

TEMPERATURA PUNKTU ROSY

Temperatura powietrza [°C]	Temperatura punktu rosy w [°C] dla podłoża, w zależności od wilgotności względnej powietrza										
	45 %	50 %	55 %	60 %	65 %	70 %	75 %	80 %	85 %	90 %	95 %
4	-6,11	-4,88	-3,69	-2,61	-1,79	-0,88	-0,09	+0,78	+1,62	+2,44	+3,20
6	-4,49	-3,07	-2,10	-1,05	-0,08	+0,85	+1,86	+2,72	+3,62	+4,48	+5,38
8	-2,69	-1,61	-0,44	+0,67	+1,80	+2,83	+3,82	+4,77	+5,66	+6,48	+7,32
10	-1,26	+0,02	+1,31	+2,53	+3,74	+4,79	+5,82	+6,79	+7,65	+8,45	+9,31
12	+0,35	+1,84	+3,19	+4,46	+5,63	6,74	7,75	8,69	9,60	10,48	11,33
14	+2,20	+3,76	+5,10	6,40	7,58	8,67	9,70	10,71	11,64	12,55	13,36
15	+3,12	4,65	6,07	7,36	8,52	9,63	10,70	11,69	12,62	13,52	14,42
16	4,07	5,59	6,98	8,29	9,47	10,61	11,68	12,66	13,63	14,58	15,54
17	5,00	6,48	7,92	9,18	10,39	11,48	12,54	13,57	14,50	15,36	16,19
18	5,90	7,43	8,83	10,12	11,33	12,44	13,48	14,56	15,41	16,31	17,25
19	6,80	8,33	9,75	11,09	12,26	13,37	14,49	15,47	16,40	17,37	18,22
20	7,73	9,30	10,72	12,00	13,22	14,40	15,48	16,46	17,44	18,36	19,18
21	8,60	10,22	11,59	12,92	14,21	15,36	16,40	17,44	18,41	19,27	20,19
22	9,54	11,16	12,52	13,89	15,19	16,27	17,41	18,42	19,39	20,28	21,22
23	10,44	12,02	13,47	14,87	16,04	17,29	18,37	19,37	20,37	21,34	22,23
24	11,34	12,93	14,44	15,73	17,06	18,21	19,22	20,33	21,37	22,32	23,18
25	12,20	13,83	15,37	16,69	17,99	19,11	20,24	21,35	22,27	23,30	24,22
26	13,15	14,84	16,26	17,67	18,90	20,09	21,29	22,32	23,32	24,31	25,16
27	14,08	15,68	17,24	18,57	19,83	21,11	22,23	23,31	24,32	25,22	26,10
28	14,96	16,61	18,14	19,38	20,86	22,07	23,18	24,28	25,25	26,20	27,18
29	15,85	17,58	19,04	20,48	21,83	22,97	24,20	25,23	26,21	27,26	28,18
30	16,79	18,44	19,96	21,44	23,71	23,94	25,11	25,10	27,21	28,19	29,09
32	18,62	20,28	21,90	23,26	24,65	25,79	27,08	28,24	29,23	30,16	31,17
34	20,42	22,19	23,77	25,19	26,54	27,85	28,94	30,09	31,19	32,13	33,11
36	22,23	24,08	25,50	27,00	28,41	29,65	30,88	31,97	33,05	34,23	35,06
38	23,97	25,74	27,44	28,87	30,31	31,62	32,78	33,96	35,01	36,05	37,03
40	25,79	27,66	29,22	30,81	32,16	33,48	34,69	35,86	36,98	38,05	39,11

M.16.00.00. ODWODNIENIE

M.16.01.00. ODWODNIENIE OBIEKTÓW MOSTOWYCH

M.16.01.01. WPUSTY MOSTOWE (ŚREDNICA ODPLYWU 150mm)

1. WSTĘP

1.1. Przedmiot Specyfikacji Technicznej Wykonania i Odbioru Robót Budowlanych (STWiORB)

Przedmiotem niniejszej Specyfikacji Technicznej Wykonania i Odbioru Robót Budowlanych są wymagania dotyczące wykonania i odbioru robót odwodnienia ustroju niosącego obiektów inżynierskich za pomocą wpustów żeliwnych z odprowadzeniem pionowym, które zostaną wykonane w ramach „REMONTU WIADUKTU DROGOWEGO nad linia kolejową NR 131 w km 127,155 w miejscowości GUMNISKO”.

Określenia podstawowe:

Wpust odwadniający – urządzenie instalowane w celu odprowadzenia wody deszczowej z nawierzchni obiektu oraz z izolacji.

Wpust mostowy żeliwny – wpust odwadniający w obiekcie mostowym, którego korpus wykonano z żeliwa.

Pozostałe określenia podstawowe są zgodne z obowiązującymi, odpowiednimi polskimi normami i z definicjami podanymi w D-M.00.00.00 „Wymagania ogólne”.

2. MATERIAŁY

Ogólne wymagania dotyczące materiałów, ich pozyskiwania i składowania, podano w STWiORB D-M.00.00.00 „Wymagania ogólne”.

2.1. Materiały do wykonania robót

2.1.1. Zgodność materiałów z dokumentacją projektową

Materiały do wykonania robót powinny być zgodne z ustaleniami dokumentacji projektowej.

Należy stosować materiały, które są oznakowane znakiem CE lub B, dla których Wykonawca przedstawi deklarację zgodności, deklarację właściwości użytecznych zgodną z odpowiednią normą lub aprobatą techniczną.

2.1.2. Stosowane materiały

Przy montażu wpustu w ustroju niosącym obiekty inżynierskiego należy stosować następujące materiały:

- wpust żeliwny,
- warstwę filtracyjną,
- materiały uszczelniające.

2.1.3. Wpusty żeliwne

Urządzenia do odprowadzenia wód opadowych z obiektów mostowych, w tym wpustów, powinny być wykonane i montowane zgodnie z Rozporządzeniem Ministra Transportu i Gospodarki Morskiej z dnia 30 maja 2000 r. w sprawie warunków technicznych, jakim powinny odpowiadać obiekty inżynierskie i ich usytuowanie.

Należy stosować wpusty, dla których producent gwarantuje okres użytkowania nie krótszy niż 25 lat. Należy zastosować wpusty bezkielichowe, łączone z rurami kanalizacyjnymi za pomocą tulei spinających ze stali nierdzewnej i elastycznych pierścieni uszczelniających.

Konstrukcja wpustu powinna być zgodna z dokumentacją projektową i STWiORB.

Konstrukcja wpustu mostowego powinna umożliwiać regulację jego wysokości.

Wpusty powinny być wyposażone w:

- kołnierz wokół dolnej części wpustu, o szerokości nie mniejszej niż 80 mm – do przymocowania izolacji wodoszczelnej,
- osadnik na zanieczyszczenia ze stali nierdzewnej,
- otwory na obwodzie górnej części wpustu – do umożliwienia spływu wody z izolacji wodoszczelnej,

- kratki ściekowe o przekroju przepływu nie mniejszym niż 500 cm², o prętach kratki umieszczonych prostopadle do osi podłużnej obiektu i o prześwicie krutek na powierzchniach przeznaczonych do ruchu:
 - pieszych – nie większym niż 20 mm,
 - pojazdów – nie większym niż 36 mm,
- i zabezpieczone przed wyjmowaniem przez osoby postronne. W przypadku wpustów z kratkami o przekroju przepływu nie spełniającym powyższych wymagań dopuszcza się ich zastosowanie pod warunkiem umieszczenia obok siebie dwóch wpustów, rozmieszczonych w odległościach gwarantujących ich prawidłowe osadzenie w płycie pomostu,
- element dociskający izolację do kołnierza dolnej części wpustu,
 - rurę odpływową od średnicy wewnętrznej zgodnej z ustaleniami dokumentacji projektowej, ale nie mniejszej niż 150 mm.

Wpusty powinny być wykonywane w klasach obciążenia wg PN-EN 124, zgodnie z dokumentacją projektową.

Konstrukcja wpustu powinna być wykonana z żeliwa szarego o wytrzymałości na rozciąganie $R_m \geq 200 \text{ MPa}$ wg PN-EN 1561.

Wpusty powinny być zabezpieczone antykorozyjnie np. pokryte warstwą lakieru asfaltowego.

Żeliwne wpusty mostowe powinny spełniać wymagania:

- wpust po pełnym obciążeniu badawczym wg PN-EN 124 nie powinien wykazywać zmian (nie powinien ulec zniszczeniu ani wykazywać uszkodzeń w postaci pęknięć, zarysowań, odłamań lub odprysków),
- tolerancja wymiarów elementów wpustu:
 - a) dla średnicy rury odpływowej: 2 mm wg PN-EN 877,
 - b) dla innych wymiarów: kl CT 12 wg PN-ISO 8062.

2.1.4. Warstwa filtracyjna

Warstwa filtracyjna wokół wpustu powinna być wykonana z kruszywa grubego wulkanicznego (rodzaje dopuszczonych kruszyw: bazalt, gabro, melafir, granit) frakcji 8÷16 mm, kategoria uziarnienia G_c 85/20 lub 80/20, kategoria pyłów f_{1,5}, zgodnego z PN-EN 12620 otoczonych kompozycją z żywicy epoksydowej. Ilość lepiszcza powinna zapewnić tylko całkowite otoczenie ziaren kruszywa bez wypełnienia pustek między ziarnami.

2.1.5. Uszczelnienie wokół wpustu

Do uszczelnienia styku między wpustem i nawierzchnią należy stosować:

- a) elastyczną taśmę uszczelniającą,
- b) masę zalewową.

Elastyczna taśma uszczelniająca.

Do uszczelnienia styków wpustów z masą zalewową oraz masy zalewowej z warstwą ścierną nawierzchni należy stosować taśmę topliwą elastomerowo-asfaltową o odpowiedniej szerokości i grubości ok. 10 mm. Materiał powinien charakteryzować się dużą elastycznością w szerokim zakresie temperatur (nie powinien stawać się kruchy w temperaturze -30°C, a w podwyższonych temperaturach - do 100°C, nie powinien spływać ze szczelin pionowych), powinien wykazywać bardzo dobrą przyczepność do uszczelnianych elementów (żeliwnych i asfaltowych) po odpowiednim zagruntowaniu powierzchni. Materiał powinien ponadto wykazywać odporność na roztwory soli mineralnych, kwasów i zasad organicznych oraz posiadać dobrą odporność na starzenie się w warunkach eksploatacji i niezmienną przyczepność do krawędzi szczelin.

Masa zalewowa

Do wypełnienia szczeliny wokół wpustu (między korpusem wpustu i krawężnikiem oraz między wpustem i warstwą ścierną) należy zastosować asfaltową lub asfaltowo-kauczukowo masę zalewową, z dodatkiem plastyfikatorów. Masa zalewowa powinna spełniać wymagania podane w tablicy 1.

Tablica 1. Wymagania dla masy zalewowej

Lp.	Właściwości	Jednostki	Wymagania	Metoda badania wg
1	Penetracja w temperaturze 25°C	0,1 mm	70 ÷ 120	PN-EN 426:2001

2	Temperatura mięknięcia wg PiK	°C	> 80	PN-EN1427:2001
3	Spływność w temp. 60°, w czasie 30 min pod kątem 15°	mm	< 3,0	PN-B-24005:1997 Procedura IBDiM PB/TN-2/1
4	Mrozooporność (upadek 4 kul z wys. 250 cm w temp. -20°C)	sztuk	min. 3 kule całe	Procedura IBDiM PB/TN-2/3

Przy wyborze masy zalewowej należy zwrócić uwagę, aby przeznaczona ona była do wypełniania szczelin żądanej szerokości. Dla wybranej masy zalewowej Wykonawca przedstawi PN, aprobatę techniczną wydaną przez europejską aprobatę techniczną lub deklarację właściwości użytkowych. Jeżeli Inżynier wyrazi zgodę, szczelinę wokół wpustu można wypełnić asfaltem lanym.

3. SPRZĘT

Ogólne wymagania dotyczące sprzętu podano w STWiORB D-M.00.00.00 „Wymagania ogólne”.

Wpusty należy montować ręcznie.

Do wykonania warstwy filtracyjnej i uszczelniającej Wykonawca powinien dysponować:

- sitem do przesiewania kruszywa,
- naczyniem do wymieszania grysu z żywicą epoksydową,
- prętem metalowym,
- naczyniem do podgrzewania masy zalewowej.

4. TRANSPORT

Ogólne wymagania dotyczące transportu podano w STWiORB D-M.00.00.00 „Wymagania ogólne”.

4.1. Transport i przechowywanie wpustów

Wszystkie żeliwne elementy wpustów mostowych powinny być pakowane w jednostki ładunkowe na paletach. Na każdej jednostce ładunkowej powinna być umieszczona etykieta zawierająca następujące dane:

- nazwę i adres producenta,
- oznaczenie,
- datę produkcji,
- liczbę sztuk,
- informację o uzyskaniu przez wyrób aprobaty technicznej, deklaracja właściwości użytkowych lub nr odpowiedniej normy.

Oznaczenie każdego wpustu powinno zawierać:

- nazwę wyrobu,
- nazwę odmiany i oznaczenie odmiany,
- numer odpowiedniej normy.

Wszystkie elementy wpustów mostowych należy przechowywać pod zadaszeniem.

Wszystkie żeliwne elementy wpustów, pakowane jak wyżej, można przewozić dowolnymi środkami transportowymi zabezpieczając je przed przesunięciem lub uszkodzeniem.

4.2. Transport i przechowywanie materiałów do wykonania warstwy filtracyjnej

Żyvice epoksydowe powinny być transportowane wg przepisów przyjętych dla materiałów toksycznych i łatwopalnych. Warunki przechowywania materiałów nie mogą powodować utraty ich cech lub obniżenia ich jakości. Składniki kompozycji żywicy należy przechowywać w opakowaniach oryginalnych, szczelnie zamkniętych, w pomieszczeniach suchych i przewiewnych. Pakowane do butelek, powinny być transportowane w transporterach z tworzywa sztucznego zgodnie z wymaganiami producenta. Należy je przewozić krytymi środkami transportowymi zgodnie z odpowiednimi przepisami o przewozie materiałów i przedmiotów i chronić od światła.

Kruszywa (grysy) można przewozić dowolnym środkiem transportu, w warunkach zabezpieczających je przed zanieczyszczeniem i zmieszaniem z innymi materiałami. Podczas transportu kruszywa powinny być zabezpieczone przed wysypianiem i rozpyleniem. Składowanie kruszywa, nie przeznaczonego do bezpośredniego wbudowania po dostarczeniu na budowę, powinno odbywać się na podłożu równym,

utwardzonym i dobrze odwodnionym, przy zabezpieczeniu kruszywa przed zanieczyszczeniem i zmieszaniem z innymi materiałami kamiennymi.

4.3. Transport i przechowywanie materiałów uszczelniających

Masę zalewową oraz taśmę uszczelniającą należy transportować i przechowywać w oryginalnych opakowaniach producenta. Opakowania powinny być układane na paletach, a palety zabezpieczone przed deszczem i promieniami ultrafioletowymi.

Do każdej partii wyrobu powinna być załączona informacja producenta zawierająca dane:

- nazwę produktu,
- nazwę i adres producenta,
- datę produkcji,
- ważność produktu,
- pojemność lub masę opakowania,
- zakres i warunki stosowania,
- warunki magazynowania,
- zasady zachowania bezpieczeństwa,
- informację, że wyrób posiada aprobatę techniczną, deklaracje właściwości użytkowych lub nr odpowiedniej normy.

Palet nie powinno się spiętrzać. Transport materiałów może się odbywać dowolnym środkiem przewozowym z zachowaniem warunków przechowywania określonymi przez producenta.

5. WYKONANIE ROBÓT

Ogólne zasady wykonywania robót podano w STWiORB D-M.00.00.00 „Wymagania ogólne”.

Przed rozpoczęciem robót Wykonawca zobowiązany jest do sporządzenia Programu Zapewnienia Jakości (PZJ), który podlega zatwierdzeniu przez Inżyniera.

5.1. Zasady wykonywania robót

Sposób wykonania robót powinien być zgodny z dokumentacją projektową i STWiORB.

Podstawowe czynności przy wykonywaniu robót obejmują:

- roboty przygotowawcze,
- usunięcie (odkucie) starego istniejącego wpustu
- osadzenie wpustu w płycie pomostu,
- wykonanie warstwy filtracyjnej wokół wpustu,
- roboty wykończeniowe.

5.2. Roboty przygotowawcze

Przed przystąpieniem do robót należy:

- ustalić dokładną lokalizację wpustu,
- ustalić materiały niezbędne do wykonania robót,
- określić kolejność, sposób i termin wykonania robót.

5.3. Osadzenie wpustu w płycie pomostu

Przed osadzeniem wpustu, na etapie prac rozbiórkowych płyty, wpusty istniejące należy wyciągnąć z ustroju poprzez odkucie. Należy zachować istniejące zbrojenie ustroju.

Wpusty powinny być montowane w taki sposób, aby kratka wpustu była położona od 1 do 2 cm poniżej poziomu otaczającej nawierzchni.

Montaż wpustu należy wykonać w następujących fazach:

- dolny element wpustu należy osadzić przed betonowaniem płyty ustroju niosącego. W tym celu należy, (jeśli to konieczne) odpowiednio odgiąć pręty zbrojenia płyty.
- po zabetonowaniu płyty wg STWiORB M-13.01.00 i osiągnięciu przez beton odpowiedniej wytrzymałości, należy na płycie pomostu ułożyć izolację wodoszczelną. Izolację należy wprowadzić na kołnierz dolnej części wpustu, a następnie założyć element dociskający izolację do kołnierza.
- bezpośrednio przed ułożeniem warstwy wiążącej nawierzchni, nad kielichem wpustu należy zamontować sztywną skrzynkę drewnianą o grubości równej projektowanej grubości nawierzchni. Na

spodniej stronie skrzynki powinien być zamontowany bal drewniany o kształcie dopasowanym do kształtu kielicha wpustu, którego zadaniem jest zabezpieczenie skrzynki przed przesunięciem podczas układania warstw nawierzchni. Pod skrzynkę należy położyć folię lub inny materiał, aby w trakcie ustawiania i wyjmowania nie uszkodzić izolacji krawędziami skrzynki. Skrzynka powinna być przykryta pokrywą, aby w trakcie robót do rury spustowej nie dostała się mieszanka bitumiczna. Skrzynki drewnianej mocowanej nad wpustem nie wolno przybijać do podłoża gwoździami. Po wykonaniu nawierzchni skrzynkę zabezpieczającą wpust należy usunąć,

- montaż korpusu (górnej części wpustu) i ewentualnie osadnika należy wykonać przed układaniem nawierzchni. Korpus należy ustawić w kielichu we właściwym położeniu pod kontrolą geodezyjną.

5.4. Wykonanie warstwy filtracyjnej wokół wpustu

Warstwę filtracyjną wokół wpustu należy ułożyć na szerokości nie mniejszej niż 10 cm. Kompozycję klejową używa się w ilości odpowiadającej 12÷15 % masy kruszywa.

Przed wymiesaniem grysu z lepiszczem, grys należy przesiać, tak, aby nie zawierał on innych frakcji niż podane w pkt 2.1.4 niniejszej STWiORB, następnie należy go wypłukać wodą w celu oczyszczenia z kurzu i wysuszyć. Grys należy mieszać z lepiszczem cienkim prętem stalowym tak długo, aż wszystkie ziarna zostaną całkowicie pokryte masą epoksydową (około 3 min). Należy uważać, aby grysy były tylko polakierowane lepiszczem, a nie zalane nadmiarem lepiszcza. Grysy powinny być sklezione na stykających się krawędziach, a pomiędzy nimi powinno zostać, co najmniej 20% pustych przestrzeni umożliwiających szybką filtrację wody do wpustu. Grysy lakierowane żywicą epoksydową układa się „na zimno”.

Lakierowane grysy należy zagęścić natychmiast po ułożeniu. Warstwa filtracyjna powinna wypełnić całą przestrzeń pomiędzy korpusem wpustu a warstwą wiążącą, a jej poziom bezpośrednio przy wpuście powinien sięgać około 1÷2 cm powyżej warstwy wiążącej. Lakierowane grysy powinny utworzyć wokół korpusu wpustu porowaty „dren” pozwalający na zebranie wody przesączającej się po izolacji. Nie wolno dopuścić do zaklejenia otworów w korpusie wpustu, przeznaczonych do zbierania wody z poziomu izolacji.

5.5. Uszczelnienie szczelin wokół wpustu

Szczeliny wokół górnej części wpustu należy wypełnić masą uszczelniającą wg pkt 2.2.5 po uprzednim założeniu elastomerowo-asfaltowej taśmy topliwej (wg pkt 2.2.5) na stykach z krawężnikiem, ściankami górnej części wpustu oraz z warstwą ścierną nawierzchni.

5.6. Roboty wykończeniowe

Roboty wykończeniowe powinny być zgodne z dokumentacją projektową. Do robót wykończeniowych należą prace związane z dostosowaniem wykonanych robót do warunków budowy obiektu i roboty porządkujące.

6. KONTROLA JAKOŚCI ROBÓT

Ogólne zasady kontroli jakości robót podano w STWiORB D-M.00.00.00 „Wymagania ogólne”.

6.1. Badania przed przystąpieniem do robót

Przed przystąpieniem do robót Wykonawca powinien:

- uzyskać wymagane dokumenty, dopuszczające wyroby budowlane do obrotu i powszechnego stosowania (certyfikaty zgodności, deklaracje właściwości użytkowych, aprobaty techniczne, ew. badania materiałów wykonane przez dostawców itp.), potwierdzające zgodność materiałów z wymaganiami pkt. 2 niniejszej specyfikacji,
- ew. wykonać własne badania właściwości materiałów przeznaczonych do wykonania robót, określone w pkt 2 lub przez Inżyniera,
- sprawdzić cechy zewnętrzne wpustów (sprawdzenie wyglądu zewnętrznego wpustów należy przeprowadzić na podstawie oględzin przez ocenę uszkodzeń na powierzchni poszczególnych elementów oraz kompletności wpustu).

Wszystkie dokumenty oraz wyniki badań Wykonawca przedstawi Inżynierowi do akceptacji.

6.2. Badania w czasie robót

6.2.1. Sprawdzenie zamontowania dolnej części wpustu przed wylaniem płyty pomostu

Należy sprawdzić czy dolna część wpustu (kielich) jest odpowiednio ustabilizowana, tak, aby nie uległa przesunięciu w trakcie betonowania płyty. Sprawdzenie prawidłowości osadzenia kielicha wpustu polega na niwelacyjnym i sytuacyjnym sprawdzeniu położenia elementu. Badania należy wykonać za pomocą niwelatora, taśmy stalowej oraz oględzin zewnętrznych. Dopuszczalna odchyłka rzędnej kielicha wpustu w stosunku do projektowanej wynosi 3 mm. Dopuszczalna odchyłka położenia wpustu w planie wynosi 5 mm.

6.2.2. Sprawdzenie osadzenia pozostałych elementów wpustu

Przed osadzeniem elementu dociskającego izolację należy skontrolować czy izolacja jest wklejona na kołnierz kielicha wpustu. Korpus wpustu należy ustawić w kielichu pod kontrolą geodezyjną. Dopuszczalne odchyłki ustawienia korpusu – jak dla kielicha wpustu.

Należy skontrolować warstwę filtracyjną – ziarna kruszywa powinny być całkowicie otoczone lepiszczem, bez wypełnienia pustek między ziarnami. Lakierowane grysy powinny wypełniać całą wolną przestrzeń między korpusem wpustu a warstwą wiążącą, a ich poziom bezpośrednio przy wpuście powinien sięgać około 1÷2 cm powyżej poziomu warstwy wiążącej. Szerokość warstwy filtracyjnej powinna wynosić, co najmniej 10 cm.

Niedopuszczalne jest zaklejenie otworów w korpusie wpustu, przeznaczonych do zbierania wody z poziomu izolacji.

Należy skontrolować wykonanie uszczelnienia wokół wpustu – taśmy uszczelniające powinny być przyklejone na całej grubości uszczelnianej krawędzi, a masa zalewowa powinna być ukształtowana ze spadkiem zgodnie z dokumentacją projektową.

6.2.3. Sprawdzenie sprawności odwodnienia

Sprawdzenie sprawności odwodnienia za pomocą wpustów polega na stwierdzeniu za pomocą oględzin czy woda z płyty pomostu w całości jest odprowadzana przez system wpustów, czy nie ma przecieków wody obok rur odpływowych. Należy sprawdzić, czy odprowadzana z nawierzchni pomostu woda nie zagraża konstrukcji podpór lub nie powoduje zamakania dolnych partii ustroju niosącego.

Próbę szczelności należy przeprowadzić w następujący sposób:

- prowizorycznie zatkać rurę w przekroju górnego wlotu,
- nad wpustem umieścić szczelne i szczelnie przylegające do podłoża otwarte cylindryczne naczynie o wysokości 0,12 m i o średnicy 0,40 m,
- naczynie wypełnić wodą do wysokości 0,10 m,
- wodę utrzymywać przez 24 h.

Za pozytywny wynik próby należy uznać nie obniżenie się poziomu wody w naczyniu. W przypadku wystąpienia przecieków, należy wyjaśnić przyczyny nieszczelności, usunąć usterki i ponownie wykonać próbę.

7. OBMIAR ROBÓT

Kontrakt ryczałtowy.

Jednostką obmiaru jest szt (sztuka) zamontowanego wpustu mostowego.

8. ODBIÓR ROBÓT

Ogólne zasady odbioru robót podano w STWiORB D-M.00.00.00. „Wymagania ogólne”.

Roboty uznaje się za wykonane zgodnie z dokumentacją projektową, WWiORB i wymaganiami Inżyniera, jeżeli wszystkie pomiary i badania z zachowaniem tolerancji wg punktu 6 dały wyniki pozytywne.

8.1. Odbiór robót zanikających i ulegających zakryciu

Odbiorowi robót zanikających i ulegających zakryciu podlegają:

- osadzenie kielicha wpustu,
- wyklejenie izolacji na kielichu i zamontowanie elementu dociskającego,
- montaż górnej części (korpusu) wpustu oraz ewentualnie osadnika,
- ułożenie warstwy filtracyjnej wokół wpustu,
- naklejenie taśm uszczelniających.

Odbiór tych robót powinien być zgodny z wymaganiami D-M.00.00.00 „Wymagania ogólne” oraz niniejszej STWiORB.

9. PODSTAWA PŁATNOŚCI

Ogólne zasady płatności podano w STWiORB D-M.00.00.00 „Wymagania ogólne”. Cena jednostkowa robót obejmuje w szczególności:

- prace pomiarowe i przygotowawcze
- montaż wpustu mostowego
- wykonanie warstwy filtracyjnej
- uszczelnienie szczelin wokół wpustu
- prace wykończeniowe

10. PRZEPISY ZWIĄZANE

10.1. Normy

PN-EN 124	Zakończenia wpustów i studzienek kanalizacyjnych do nawierzchni dla ruchu pieszego i kołowego. Zasady konstrukcji, badania typu, znakowanie, sterowanie jakością
PN-EN 196-1	Metody badania cementu-Część 1: Oznaczanie wytrzymałości
PN-EN 877	Rury i kształtki z żeliwa, złącza i elementy wyposażenia instalacji odprowadzania wód z budynków. Wymagania, metody badań i zapewnienie jakości.
PN-EN 933-1	Badanie geometrycznych właściwości kruszyw-Oznaczenie składu ziarnowego. Metoda przesiewania.
PN-EN 1008	Woda zarobowa do betonów
PN-EN 1426	Asfalty i produkty asfaltowe. Oznaczanie penetracji igłą.
PN-EN 1427	Asfalty i produkty asfaltowe. Oznaczanie temperatury mięknięcia. Metoda Pierścienia i Kula.
PN-EN 1561	Odlewnictwo. Żeliwo szare.
PN-ISO 8062	Odlewy – System tolerancji wymiarowych i naddatków na obróbkę skrawaniem.
PN-EN 12620	Kruszywa do betonu
PN-B-24005	Asfaltowa masa zalewowa.
PN-EN 13395-2	Wyroby i systemy do ochrony i napraw konstrukcji betonowych. Metody badań. Oznaczanie urabialności-Część2: Badanie płynności zaczynu lub zaprawy

10.2. Inne dokumenty

Rozporządzenie Ministra Transportu i Gospodarki Morskiej z dnia 30 maja 2000 r. w sprawie warunków technicznych, jakim powinny odpowiadać obiekty inżynierskie i ich usytuowanie. Dz.U. nr 63, poz. 735

Procedura badawcza IBDiM PB/TN-2/1 - Termoplastyczne zalewy drogowe. Spływność

Procedura badawcza IBDiM PB/TN-2/3 - Termoplastyczne zalewy drogowe. Odporność na zamrażanie

Procedura badawcza IBDiM nr TWm-31/97 - Badanie skurczu i pęcznienia zapraw modyfikowanych

Procedura badawcza IBDiM nr SO-3. Badanie mrozoodporności zapraw modyfikowanych

Instrukcja ITB 194-Wytyczne badania cech mechanicznych betonu na próbkach wykonanych w formach, Warszawa 1976

Procedura IBDiM Nr SO-1. Badanie współczynnika liniowej rozszerzalności cieplnej dla zapraw modyfikowanych

D-M.00.00.00. Wymagania ogólne

M-13.01.00. Beton konstrukcyjny

M-16.01.02. RURY ODWADNIAJĄCE

1. WSTĘP

1.1. Przedmiot Specyfikacji Technicznej Wykonania i Odbioru Robót Budowlanych (STWiORB)

Przedmiotem niniejszej Specyfikacji Technicznej Wykonania i Odbioru Robót Budowlanych są wymagania dotyczące wykonania i odbioru rur systemu odwodnienia wiaduktu, które zostaną wykonane w ramach „REMONTU WIADUKTU DROGOWEGO nad linia kolejową NR 131 w km 127,155 w miejscowości GUMNISKO”.

1.2. Zakres stosowania STWiORB

Wytyczne są stosowane jako dokument przetargowy i kontraktowy przy zleceniu i realizacji Robót wymienionych w punkcie 1.1.

1.3. Zakres robót objętych STWiORB

Ustalenia zawarte w niniejszych wytycznych dotyczą zasad prowadzenia robót związanych z wykonaniem i odbiorem odwodnienia ustroju niosącego obiektów inżynierskich za pomocą rur kanalizacyjnych z żywic poliestrowych, lub z polietylenu wysokiej gęstości (HDPE) lub polipropylenu (PP) i obejmują.

Poniższa specyfikacja obejmuje:

- wykonanie kolektora i rur spustowych z żywic poliestrowych, z polietylenu wysokiej gęstości (HDPE) lub polipropylenu (PP), dla odprowadzenia wody z wpustów i sączków

1.4. Określenia podstawowe

- 1.4.1. Instalacja kanalizacyjna** – system rur, kształtek, elementów wyposażenia i złączy stosowany do zbierania i odprowadzenia ścieków i wód opadowych z obiektu.
- 1.4.2. Rura** – element instalacji kanalizacyjnej o jednolitym otworze, prostoosiowy, mający zwykle gładkie końce, ale może być również zakończony kielichem.
- 1.4.3. Polietylen HDPE** – wysokoudarowa odmiana polietylenu wysokiej gęstości (skrót HDPE oznacza „high-density-polyethylene”, tj. polietylen wysokiej gęstości).
- 1.4.4. Kształtka** – element instalacji kanalizacyjnej, inny niż rura, który umożliwia odchylenie, zmianę kierunku obu średnic.
- 1.4.5. Złącze** – połączenie między końcami rur z/lub kształtek, wliczając w to łącznik lub element zaciskowy, uszczelniony elastomerową uszczelką.
- 1.4.6.** Pozostałe określenia podstawowe są zgodne z obowiązującymi, odpowiednimi polskimi normami i z definicjami podanymi w D-M-00.00.00 „Wymagania ogólne”,

1.5. Ogólne wymagania dotyczące robót

Ogólne wymagania dotyczące robót podano w D-M-00.00.00 „Wymagania ogólne”,

2. MATERIAŁY

2.1. Ogólne wymagania dotyczące materiałów

Ogólne wymagania dotyczące materiałów, ich pozyskiwania i składowania, podano w D-M-00.00.00 „Wymagania ogólne”,

2.2. Materiały do wykonania robót

Materiały do wykonania robót powinny być zgodne z ustaleniami dokumentacji projektowej. Należy stosować rury odwadniające, dla których producent gwarantuje okres użytkowania nie krótszy niż 25 lat. Należy stosować rury, kształtki i elementy połączeniowe należące do jednego systemu kanalizacyjnego, dostarczonego w całości przez jednego producenta. Dla stosowanych systemów kanalizacyjnych obowiązują wymagania zawarte w Rozporządzeniu Ministra Transportu i Gospodarki Morskiej z dnia 30 maja 2000 r. w sprawie warunków technicznych, jakim powinny odpowiadać drogowe obiekty inżynierskie i ich usytuowanie, zwanym dalej Rozporządzeniem.

Należy stosować materiały, które są oznakowane CE lub B, dla których Wykonawca przedstawi odpowiednią deklarację własności użytkowych, deklarację zgodności lub aprobatę techniczną.

2.3. Rury i kształtki

2.3.1. Wymagania ogólne

Należy stosować rury i kształtki przeznaczone do budowy grawitacyjnych przewodów odwodnieniowych na drogowych obiektach inżynierskich. Rury powinny być produkowane z przeznaczeniem do odwodnień zewnętrznych konstrukcji mostowych oraz do układania w gruncie w pasie drogowym.

Średnica stosowanych rur i kształtek powinna być zgodna z dokumentacją projektową. Każda zmiana średnicy rur odprowadzenia wody z wpustów wymaga uzgodnienia z projektantem i musi być zgodna z Rozporządzeniem, tzn. przewody zbiorcze powinny być wykonane z rur o średnicy nie mniejszej niż 200 mm. Dopuszcza się średnice rur 150 mm w przypadku podłączenia do przewodu zbiorczego nie więcej niż trzech wpustów i gdy jego długość jest nie większa niż 40 m. W przypadku przewidzianego dużego napływu wód opadowych lub podłączenia wpustów na odcinku obiektu o długości większej niż 150 m, średnice rur powinny być odpowiednio zwiększone.

Zastosowany system rur i ich oprzyrządowania winien umożliwiać w trakcie eksploatacji rurociągu (przy zastosowaniu lekkiego sprzętu i podnośnika) wymianę poszczególnych, ewentualnie uszkodzonych segmentów rurociągu na elementy nowe, bez konieczności pracochłonnego demontażu całych odcinków kolektorów.

2.3.2. Rury i kształtki z żywicy poliestrowych

Zaleca się stosować rury produkowane z nienasyconej żywicy poliestrowej zbrojonej włóknem szklanym, z wypełniaczem mineralnym i ewentualnymi domieszkami, o wewnętrznej warstwie grubości co najmniej 1mm, produkowane metodą odlewania odśrodkowego. Rury powinny być produkowane wg PN-EN 14364. Do produkcji rur powinno być zastosowane włókno szklane wg DIN 618688 o przekrojach od 10 do 29µm.

Szywność obwodowa rur powinna wynosić co najmniej 10 000 N/m².

2.3.3. Rury i kształtki z HDPE

2.3.3.1. Wymagania ogólne

Zastosowane rury z HDPE powinny być produkowane metodą wytłaczania z dodatkową operacją odpuszczania w podwyższonej temperaturze, likwidującą wewnętrzne naprężenia termiczne i zabezpieczającą rury przed niepożądanym skurczem, co zwiększa bezpieczeństwo złączy zgrzewanych.

Rury powinny być odporne na promieniowanie UV, np. dzięki 2% dodatkowi sadzy dodawanemu w procesie produkcji. Rury powinny charakteryzować się bardzo niskim współczynnikiem chropowatości bezwzględnej: 0,02.

Pod jezdnią należy stosować rury kanalizacyjne o sztywności obwodowej $SN \geq 8 \text{ kN/m}^2$, natomiast poza jezdnią mogą być użyte rury o sztywności $SN \geq 4 \text{ kN/m}^2$. Do wykonania odwodnień obiektów mostowych przewody kanalizacyjne w miejscach zakrytych lub układanych w betonie oraz odkryte przewody pionowe mogą być wykonane z rur kanalizacyjnych o sztywności obwodowej $SN \geq 2 \text{ kN/m}^2$, natomiast przewody odkryte (podwieszane) poziome powinny być wykonane z rur o sztywności obwodowej $SN \geq 4 \text{ kN/m}^2$.

Rury powinny:

- być elastyczne – moduł sprężystości powinien wynosić około 800 MPa,
- być odporne na działanie wysokiej i niskiej temperatury: temperatura mięknięcia powinna wynosić około 125°C, maksymalna temperatura użytkowa przy ciągłej pracy: 60°C, minimalna temperatura użytkowa: -40°C
- mieć wysoką odporność na uderzenia: 15 kJ/m² (niełamliwe do -40°C),
- być złym przewodnikiem ciepła: współczynnik przewodności cieplnej: 0,43 W/(m°C),
- być całkowicie odporne na działania chemiczne czynników zewnętrznych występujących w naturalnych warunkach, a także na środki używane do zwalczania gołodzi na drogach – nie powinny wymagać dodatkowej ochrony powierzchniowej,
- być odporne na działanie mikroorganizmów, nie stanowić pożywki dla bakterii i grzybów,
- być wykonane z tworzywa nietoksycznego.

Jeżeli dokumentacja projektowa, ani ST nie przewidują inaczej, można stosować rury o właściwościach fizyko-mechanicznych podanych w tabelicy 1.

Rury i kształtki powinny mieć powierzchnię gładką, bez pęcherzy, wyraźnych zapadnięć i obcych wtrąceń. Końce rur powinny być obcięte prostopadle do osi. Barwa ścianek rur powinna być zgodna z dokumentacją projektową.

Rury powinny być cechowane. Cechowanie powinno być wykonane poprzez nadrukowanie lub wtłoczenie bezpośrednio na ściance zewnętrznej w sposób trwały tak, aby była zachowana czytelność podczas całego procesu składowania, transportu i eksploatacji. Rury powinny być cechowane w odległościach nie większych niż 1 m. Minimalne wymagania dotyczące cechowania rur:

- nazwa i znak producenta,
- wymiar nominalny,
- klasa, sztywność lub grubość ścianki,
- materiał,
- data produkcji.

Rury należy łączyć za pomocą łączników systemowych, np. uszczelk elastomerowych, złączek zaciskowych z uszczelkami, muf termokurczliwych, przez zgrzewanie doczołowe, za pomocą muf elektrooporowych lub kielichów kompensacyjnych.

Tablica 1. Wymagania dla rur i kształtek z polietylenu HDPE

Lp.	Właściwości	Jednostka	Wymagania	Metody badań wg
1	Skurcz wzdluzny rur, temp. badania (110±2)°C, czas zanurzenia 30 min lub czas wygrzewania e ≤ 60 min, e > 120 min	%	≤ 3, na rurach nie powinno być pęcherzy oraz pęknięć	PN-EN 743:1996, metoda A (ciecz) lub metoda B (powietrze)
2	Zmiana wyglądu w wyniku ogrzewania kształtek, temp. badania (110±2)°C, czas wygrzewania 60 min	-	Wokół punktu wtrysku nie powinno być śladów pęcherzy lub pęknięć większych od 20% grubości ścianki	PN-EN 763:1998
3	Maksymalna dopuszczalna zmiana wskaźnika szybkości płynięcia (MFR) w wyniku przetworstwa - temperatura 190°C - obciążenia 5 kg	g/10 min	≤ 0,25	PN-ISO 4440:2000 warunki badania 18
4	Sztywność obwodowa: SN 2 SN 4 SN 8 Odkształcenie 3% średnicy wewn.	kN/m ²	≥ 2 ≥ 4 ≥ 8	PN-EN ISO 9969:1997

2.3.3.2. Znakowanie

Rury powinny posiadać trwałe i czytelne napisy w odległości około 1 m od końca rury lub w połowie długości rury. Napisy powinny zawierać:

- logo producenta,
- wymiar kąta dla kształtek,
- wymiar średnicy DN,
- ciśnienie nominalne PN,
- klasę sztywności SN,
- długość,
- kod produkcyjny,
- znak budowlany B lub CE.

2.3.4. Rury i kształtki z PP

Zastosowane rury z PP (polipropylenu) powinny być produkowane metodą wytłaczania w sposób ciągły z surowca w postaci granulatu w liniach produkcyjnych opartych o wytłaczarki ślimakowe oraz urządzenia formujące i chłodzące, natomiast kształtki PP powinny być wytwarzane przez formowanie wtryskowe lub technologią zgrzewania doczołowego lub spawania ekstruzyjnego.

Rury powinny być odporne na promieniowanie UV. Rury powinny charakteryzować się bardzo niskim współczynnikiem chropowatości bezwzględnej: 0,02. Rury powinny być całkowicie odporne na działania chemiczne czynników zewnętrznych występujących w naturalnych warunkach, a także na środki używane do zwalczania gołodzi na drogach – nie powinny wymagać dodatkowej ochrony powierzchniowej, być odporne na działanie mikroorganizmów, nie stanowić pożywki dla bakterii i grzybów, być wykonane z tworzywa nietoksycznego.

Przewody odkryte (podwieszane) poziome lub w nasypie powinny być wykonane z rur o sztywności obwodowej $SN \geq 4 \text{ kN/m}^2$. Oznaczanie sztywności obwodowej wg PN-EN ISO 9969:2008.

Materiał, z których wykonane są rury powinien charakteryzować się następującymi właściwościami:

- temperatura mięknięcia: 146°C ,
- moduł sprężystości Younga: 1250 MPa ,
- naprężenia przy zerwaniu: 20 MPa ,
- wytrzymałość na granicy plastyczności: 27 MPa ,
- wydłużenie przy zerwaniu: $> 500 \%$,
- współczynnik rozszerzalności liniowej: $0,12 \text{ mm/m}^\circ\text{C}$,
- współczynnik przewodności cieplnej: $0,3 \text{ W/m}^2\text{C}$,
- maksymalna ciągła temperatura użytkowa: 100°C .

Można stosować rury z polipropylenu, który spełnia wymagania podane w tabelicy 1.

Tablica 1. Właściwości rur z polipropylenu

Lp.	Właściwości	Jednostka	Wymagania	Metoda badań według
1	Masowy wskaźnik szybkości płynięcia MFR: – temp. 230°C obciążenie 2,16 kg – temp. 190°C , obciążenie 5 kg	g/10 min	rury $\leq 1,5$ kształtki $\leq 1,3$	PN-EN ISO 1133:2006
2	Czas indukcji utleniania OIT w temp. 200°C	Min	OIT ≥ 8	PN-EN 728:1999
3	Gęstość - średnia	kg/m^3	ok. 900	PN-EN ISO 1183-2:2006
4	Odporność na działanie ciśnienia wewnętrznego na próbce w postaci rury: – temp. badania 80°C , – naprężenie $4,2 \text{ MPa}$, czas badania $\geq 140 \text{ h}$, – temp. badania 95°C , – naprężenie - $2,5 \text{ MPa}$, czas badania $\geq 1000 \text{ h}$		bez uszkodzeń podczas badania	PN-EN ISO 1167:2007 PN-EN ISO 1167-2:2007

Rury i kształtki powinny mieć powierzchnię gładką, bez pęcherzy, wyraźnych zapadnięć i obcych wtrąceń. Końce rur powinny być obcięte prostopadłe do osi. Barwa ścianek rur powinna być zgodna z zamówieniem, jednorodna, bez wyraźnych odcieni i zmian intensywności.

Rury powinny być oznakowane znakiem budowlanym zgodnie z rozporządzeniem ministra Infrastruktury z dnia 11 sierpnia 2004 r. Znakowanie rur, kształtek oraz systemu mocowania powinno być wykonane przez nadrukowanie, wtłoczenie bezpośrednio na ściance zewnętrznej, lakierowanie lub etykietowanie w sposób trwały tak, aby była zachowana czytelność podczas całego procesu składowania, transportu i instalowania.

Rury powinny być cechowane w odległościach nie większych niż 2 m. Minimalne wymagania dotyczące cechowania rur:

- nazwa i znak producenta,
- wymiar nominalny,
- klasa sztywności,
- materiał,
- okres produkcji,
- numer aprobaty technicznej.

2.4. Kompensatory

W miejscach przerw dylatacyjnych konstrukcji obiektu i w miejscach odprowadzenia wody do rur spustowych należy stosować elastyczne połączenia - kompensatory. Kompensatory powinny należeć do systemu instalacji kanalizacyjnej, do którego należą rury kanalizacyjne i powinny być objęte deklaracją producenta.

2.5. Czyszczaiki

Przewody zbiorcze powinny być wyposażone w czyszczaiki należące do systemu instalacji kanalizacyjnej, do którego należą rury i kształtki i powinny być objęte deklaracją producenta.

2.6. Elementy podwieszające kolektor do konstrukcji obiektu

Rury należy mocować do konstrukcji za pomocą elementów podwieszających należących do systemu, do którego należą rury lub innych rekomendowanych przez producenta rur. Elementy podwieszające powinny umożliwiać zarówno poziome jak i pionowe podwieszenie rur. Do elementów podwieszających należą obejmki do rur, uchwyty, mocowania do przyczółka, płytki montażowe i odciąg, szyny montażowe z niezbędnymi akcesoriami, zawiesia do obejmki, konstrukcje punktów stałych, jak wsporniki. Elementy mocujące rury powinny być zabezpieczone powłoką antykorozyjną o trwałości, co najmniej 25-ciu lat, np. przez ocynkowanie ogniowe, ocynkowanie dyfuzyjne i malowanie proszkowe. Ocynkowanie ogniowe należy przeprowadzić zgodnie z normą PN-EN ISO 1461:2000. Elementy mocujące mogą też być wykonane ze stali nierdzewnej w powłokach j.w. (tj. ocynkowaniu ogniowym, ocynkowaniu dyfuzyjnym oraz malowaniu proszkowym).

3. SPRZĘT

3.1. Ogólne wymagania dotyczące sprzętu

Ogólne wymagania dotyczące sprzętu podano w D-M-00.00.00 „Wymagania ogólne”,

3.2. Sprzęt do wykonania robót

Wykonawca jest zobowiązany do używania jedynie takiego sprzętu, który nie spowoduje niekorzystnego wpływu na jakość wykonywanych robót. Do zgrzewania rur, kształtek i złączy z HDPE należy stosować urządzenia systemowe producenta materiału lub przez niego dopuszczone.

Ponadto do obowiązków Wykonawcy należy wykonanie podestów roboczych, jeśli okażą się konieczne dla wykonania robót montażowych.

4. TRANSPORT

4.1. Ogólne wymagania dotyczące transportu

Ogólne wymagania dotyczące transportu podano w D-M-00.00.00 „Wymagania ogólne”,

4.2. Pakowanie, transport, składowanie materiałów

Rury kanalizacyjne wytwarzane w odcinkach prostych powinny być wiązane za pomocą taśm z podkładkami drewnianymi w pakiety o masie nie większej niż 50 kg. Wiązania te powinny być nie rzadziej, niż co 2 m. Złącza powinny być pakowane w kartony.

Do każdego opakowania powinna być dołączona etykieta zawierająca, co najmniej następujące dane:

- nazwę i adres producenta,
- oznakowanie wyrobu,
- datę produkcji,
- liczbę lub długość rur.

Rury polietylenowe powinny być składowane w pozycji poziomej na równym podłożu, na podkładkach drewnianych o szerokości nie mniejszej niż 5 cm, rozmieszczonych w odstępach od 1 m do 2 m. Rury

powinny być układane warstwami, w stosach o wysokości do 1,5 m. Kształtki i złączki na placu budowy powinny być przechowywane w opakowaniach fabrycznych na paletach z nadstawkami.

Rury należy transportować w położeniu poziomym. Podczas załadunku i rozładunku należy zachować ostrożność, aby rury nie zostały uszkodzone. Rury nie powinny być przeciągane, lecz przenoszone.

Rury mogą być przewożone dowolnymi środkami transportu, ale muszą być zabezpieczone przed uszkodzeniem, przemieszczaniem i w opakowaniach zgodnych z wymaganiami producenta. Zaleca się dostarczanie materiałów do stanowisk montażowych bezpośrednio przed ich montażem w celu uniknięcia dodatkowego transportu wewnętrznego z magazynu budowy.

5. WYKONANIE ROBÓT

5.1. Ogólne zasady wykonywania robót

Ogólne zasady wykonywania robót podano w D-M-00.00.00 „Wymagania ogólne”,

Przed rozpoczęciem robót objętych niniejszą specyfikacją Wykonawca zobowiązany jest do sporządzenia Programu Zapewnienia Jakości (PZJ), który podlega zatwierdzeniu przez Inżyniera.

5.2. Zasady wykonywania robót

Podstawowe czynności przy wykonywaniu robót obejmują:

- roboty przygotowawcze,
- zamocowanie elementów podwieszających rury w konstrukcji obiektu,
- montaż rur, w tym połączenie rur, połączenie rurociągu z wpustami, montaż kompensatorów i czyszczaków,
- roboty wykończeniowe.

5.3. Projekt roboczy instalacji kanalizacyjnej

Wykonawca wykona na własny koszt projekt roboczy instalacji kanalizacyjnej, w którym:

- zostanie wybrany konkretny system instalacji kanalizacyjnej,
- zostaną określone rodzaje i miejsca zamocowania elementów podwieszających,
- zostanie określona ilość i rodzaj kształtek,
- zostaną określone miejsca zamocowania kompensatorów, czyszczaków,
- zostaną zamieszczone rysunki robocze połączeń rur i kształtek.

W projekcie zostaną zawarte obliczenia statyczne, biorące pod uwagę właściwości fizyczno-mechaniczne rur, deklarowane przez konkretnego producenta, m.in. współczynnik termicznej rozszerzalności liniowej.

5.4. Roboty przygotowawcze

Przed przystąpieniem do robót należy:

- wykonać prace pomiarowe (wytyczyć trasę rurociągu, ustalić lokalizację elementów podwieszających, wyznaczyć otwory przepustowe w elementach konstrukcyjnych),
- ustalić materiały niezbędne do wykonania robót,
- określić kolejność, sposób i termin wykonania robót.

5.5. Zamocowanie elementów podwieszających rury w konstrukcji obiektu

Doboru poszczególnych elementów podwieszających dokonuje Wykonawca w projekcie roboczym instalacji kanalizacyjnej, wybierając indywidualnie mocowania, optymalne technicznie i wytrzymałościowo, opierając się na zaleceniach i wytycznych producentów mocowań i zawiesi, dotyczących: odległości między obejmami, sposobów obliczania szyn profilowych, jak również obliczania rozszerzalności cieplnej rurociągów. Lokalizacja punktów stałych oraz podpór przesuwnych powinna być zgodna z wytycznymi producenta.

5.6. Montaż rur

Roboty należy wykonywać zgodnie z dokumentacją projektową oraz projektem roboczym instalacji kanalizacyjnej. Kolektory powinny być zainstalowane w pochyleniu zgodnym z dokumentacją projektową. Każda zmiana pochylenia kolektora powinna być uzgodniona z projektantem oraz być zgodna z rozporządzeniem, tzn. kolektory powinny mieć pochylenie nie mniejsze niż 2%. W przypadku trudności z uzyskaniem 2% pochylenia, dopuszcza się pochylenie nie mniejsze niż 1%, pod warunkiem odpowiedniego zwiększenia średnicy rur w stosunku do wymaganych w rozporządzeniu. Zaleca się stosowanie w miarę możliwości prefabrykowanych odcinków i węzłów instalacji, a następnie łączenie ich na miejscu wbudowania za pomocą złązek elektrogrzewalnych.

Przewody łączące wpusty mostowe z przewodami zbiorczymi powinny mieć pochylenie nie mniejsze niż 5%. Przewody te powinny być wprowadzone do przewodów zbiorczych od góry, za pomocą odgałęzień (trójników) odchylonych pod kątem nie większym niż 60%, mierzonym od osi przewodu zbiorczego. Powyższe przewody powinny być odpowiednio otulone betonem, w przypadku, gdy są wbudowane w płytę pomostu (grubość otulenia powinna być zgodna z dokumentacją projektową i rozporządzeniem) lub być osłonięte rurami o większych średnicach w przypadku ich przenikania przez dźwigary.

Połączenia rur zaleca się wykonywać jako zgrzewane: zgrzewanie doczołowe lub elektrooporowe, przy użyciu oryginalnych urządzeń producenta lub urządzeń przez niego dopuszczonych. Powierzchnie zgrzewane muszą być czyste. Należy zachować zalecany przez producenta czas nagrzewania, czas zgrzewania oraz wymagane siły nacisku przy łączeniu odcinków rur. Minimalna temperatura zewnętrzna dla zgrzewania elektrooporowego wynosi -10°C .

Cięcie rur HDPE należy wykonać przy zachowaniu:

- kąta prostego,
- czystej powierzchni cięcia,
- braku zadziorów i ubytków,
- zapasu na spoinę doczołową.

Połączenia można również wykonywać za pomocą muf termokurczliwych, jako kielichowe kompensacyjne, a także kielichowe ze specjalnie wyprofilowaną uszczelką, jeśli takie rozwiązania są objęte aprobatą techniczną IBDiM wydaną dla Systemu.

Połączenia rur oraz rur z kształtkami (również czyszczakami) należy wykonywać zgodnie z zaleceniami producenta. Przed wykonaniem połączenia należy sprawdzić wzrokowo stan i kompletność łącznika (obejmy i uszczelki) oraz stan łączonych elementów.

Połączenie żeliwnego wpustu mostowego z rurą odwadniającą winno zapewniać pełną szczelność, tak by uniemożliwić wypływ wody obok rury i zamakanie konstrukcji obiektu mostowego.

Kolektory powinny być wyposażone w czyszczaki na każdym połączeniu wpustu z kolektorem, w miejscach gdzie następuje zmiana kierunku kolektora i w najniższym jego punkcie. Kolektory powinny być wyposażone w elastyczne złącza (kompensatory) w miejscach dylatacji obiektu i na połączeniu z rurami pionowymi. Kompensatory powinny być zabezpieczone punktami stałymi.

Rury przechodzące przez ścianę przyczółka powinny być umieszczane w rurze ochronnej, np. z PCW, o odpowiednio większej średnicy, zabetonowanej uprzednio w ścianie przyczółka.

5.7. Roboty wykończeniowe

Roboty wykończeniowe powinny być zgodne z dokumentacją projektową. Do robót wykończeniowych należą prace związane z dostosowaniem wykonanych robót do warunków budowy obiektu i roboty porządkujące.

6. KONTROLA JAKOŚCI ROBÓT

6.1. Ogólne zasady kontroli jakości robót

Ogólne zasady kontroli jakości robót podano w D-M-00.00.00 „Wymagania ogólne”,

6.2. Badania przed przystąpieniem do robót

Przed przystąpieniem do robót Wykonawca powinien:

- uzyskać wymagane dokumenty, dopuszczające wyroby budowlane do obrotu i powszechnego stosowania (certyfikaty zgodności, deklaracje zgodności, deklaracje właściwości użytkowych, aprobaty techniczne, ew. badania materiałów wykonane przez dostawców itp.),
- ew. wykonać własne badania właściwości materiałów przeznaczonych do wykonania robót, określone w pkcie 2 lub przez Inżyniera,
- sprawdzić cechy zewnętrzne rur i kształtek (sprawdzenie wyglądu zewnętrznego elementów kolektora należy przeprowadzić na podstawie oględzin przez ocenę uszkodzeń na powierzchni poszczególnych elementów zgodnie z pktem 2.3).

Wszystkie dokumenty oraz wyniki badań Wykonawca przedstawi Inżynierowi do akceptacji.

6.3. Badania w czasie robót

6.3.1. Kontrola materiałów

Sprawdzenie materiałów należy przeprowadzić na podstawie dokumentów stwierdzających zgodność użytych materiałów z wymaganiami dokumentacji projektowej, STWiORB oraz powołanymi normami i wymaganiami podanymi w pkcie 2 niniejszych STWiORB.

6.3.2. Kontrola zabezpieczeń antykorozyjnych

Ocenę jakości powłoki cynkowej na elementach mocujących rury należy wykonać zgodnie z PN-EN ISO 1461:2000.

6.3.3. Kontrola wbudowania rur

- Sprawdza się zgodność wykonania robót z dokumentacją projektową, projektem roboczym instalacji kanalizacyjnej i STWiORB. Roboty należy wykonać zgodnie z punktem 5. Odchylenie rur spustowych od pionu nie powinno przekraczać 0,2%. Odchylenie rur odwadniających od linii projektowanej, mierzone na długości 2m, nie powinno przekraczać 3 mm. Należy sprawdzić, czy zmiany wprowadzone w trakcie wykonywania robót zostały wniesione do dokumentacji projektowej i potwierdzone przez Inżyniera.
- Sprawdzenie wykonania połączeń zgrzewanych doczołowo polegające na przeprowadzeniu oględzin wzrokowo. Kontrola podlega wielkość i kształt wypłytki oraz osiowość połączenia.
- Sprawdzenie wykonania złączkami elektrooporowymi polegające na sprawdzeniu czujnika złączki i kontroli osiowości połączenia.
- Sprawdzenie szczelności rurociągu należy przeprowadzić na podstawie szczegółowego przeglądu dokonanego w trakcie intensywnych opadów atmosferycznych.
- Drożność rur należy sprawdzić wlewając 1 m³ wody do wpustu i odbierając ją na dole. Czas wlewania należy dostosować do średnicy rury wpustowej, zaś ilość wody odzyskanej na dole powinna równać się ilości wody wlanej. W przypadku zaburzeń w przepływie wody należy wyjaśnić przyczyny, usunąć usterki i ponownie wykonać próbę.
- Po zakończeniu robót sprawdza się szczelność wbudowanego systemu odwadniającego.
- Sprawdzenie sprawności działania całego odwodnienia polega na stwierdzeniu za pomocą oględzin, czy woda z płyty pomostu w całości jest odprowadzana przez system wpustów, czy nie ma przecieków wody obok rur spustowych oraz sączków odwadniających. Należy sprawdzić, czy odprowadzana z nawierzchni pomostu woda nie zagraża konstrukcji podpór lub nie powoduje zamakania dolnych partii ustroju niosącego

7. OBMIAR ROBÓT

Kontrakt ryczałtowy.

Jednostką obmiaru jest:

- 1m (metr) zamontowanej rury danej średnicy podwieszanej lub umieszczonej w nasypie w rurze osłonowej
- 1m (metr) ułożonej w nasypie rury osłonowej

8. ODBIÓR ROBÓT

8.1. Ogólne zasady odbioru robót

Ogólne zasady odbioru robót podano w D-M-00.00.00 „Wymagania ogólne” ,

Roboty uznaje się za wykonane zgodnie z dokumentacją projektową, STWiORB i wymaganiami Inżyniera, jeżeli wszystkie pomiary i badania z zachowaniem tolerancji wg punktu 6 dały wyniki pozytywne.

8.2. Odbiór robót zanikających i ulegających zakryciu

Odbiorowi robót zanikających i ulegających zakryciu podlegają elementy instalacji kanalizacyjnej zabetonowane w konstrukcji obiektu. Odbiór tych robót powinien być zgodny z wymaganiami D-M-00.00.00 „Wymagania ogólne” oraz niniejszej STWiORB.

9. PODSTAWA PŁATNOŚCI

Ogólne zasady płatności podano w STWiORB D-M.00.00.00 „Wymagania ogólne”.

Cena zamontowania 1 m rury odwadniającej obejmuje:

a/ roboty przygotowawcze

- opracowanie Projektu Technologii i Organizacji Robót oraz Programu Zapewnienia Jakości,
- zakup materiałów i zapewnienie sprzętu do prowadzenia robót,
- wykonanie projektu roboczego odwodnienia,
- zapewnienie warunków do przeprowadzenia badań kontrolnych i sporządzenia wyników, b/

wykonanie robót

- zakup i dostarczenie wszystkich elementów rur spustowych, osłonowych i elementów mocujących,

- zastosowanie materiałów pomocniczych koniecznych do prawidłowego wykonania robót lub wynikających z przyjętej technologii robót,
- przygotowanie rur i kształtek do montażu,
- wykonanie zabezpieczenia antykorozyjnego rur osłonowych,
- osadzenie rur osłonowych w deskowaniach,
- uzupełnienie zabezpieczenia antykorozyjnego rur osłonowych uszkodzonego przy transporcie i montażu,
- wykonanie niezbędnych rusztowań wiszących i ich przekładanie,
- montaż podwieszonych systemowych rur odwodnieniowych,
- montaż rur wraz z uszczelnieniem połączeń, wyposażenie kolektora w czyszczaki, osadniki i kompensatory
- usunięcie poza pas drogowy odpadów będących własnością Wykonawcy i wywiezienie w miejsce uzgodnione z Inżynierem.

c/ wykonanie badań kontrolnych

- badania kontrolne materiałów zgodnie z pkt. 2 niniejszej STWiORB,
- badania wykonanych robót zgodnie z pkt. 6 niniejszej STWiORB.

Cena jednostkowa zawiera koszt wszystkich niezbędnych kształtek i podwieszonych systemowych rur. W cenie jednostkowej należy uwzględnić również odpady i ubytki materiałowe.

Cena jednostkowa robót obejmuje w szczególności:

- prace pomiarowe i przygotowawcze
- montaż kolektora odwodnienia ustroju wraz z akcesoriami
- badania szczelności
- montaż rury osłonowej
- prace wykończeniowe

10. PRZEPISY ZWIĄZANE

10.1. STWiORB

1. D-M-00.00.00 Wymagania ogólne

10.2. Normy

2. PN-EN 743:1996 Systemy przewodowe z tworzyw sztucznych. Rury z tworzyw termoplastycznych. Oznaczenie skurczu wzdłużnego
3. PN-EN 763:1998 Systemy przewodowe z tworzyw sztucznych. Kształtki z tworzyw termoplastycznych. Metoda wizualnej oceny zmian w wyniku ogrzewania
4. PN-EN 4440:2000 ISO Rury i kształtki z tworzyw termoplastycznych. Oznaczanie masowego wskaźnika szybkości płynięcia. Część 1: Metoda badania. Część 2: Warunki badania
5. PN-EN 9969:1997 ISO Rury z tworzyw termoplastycznych. Oznaczanie sztywności obwodowej
6. PN-EN 1461:2000 ISO Powłoki cynkowe nanoszone na stal metodą zanurzeniową (cynkowanie jednostkowe). Wymagania i badania
7. PN-80/H-74219 Rury stalowe bez szwu walcowane na gorąco ogólnego zastosowania

10.3. Inne dokumenty

Rozporządzenie Ministra Transportu i Gospodarki Morskiej z dnia 30 maja 2000 r. w sprawie warunków technicznych, jakim powinny odpowiadać obiekty inżynierskie i ich usytuowanie. Dz.U. nr 63, poz. 735

M.16.01.03. ODWODNIENIE IZOLACJI PŁYTY POMOSTU

1. WSTĘP

1.1. Przedmiot specyfikacji technicznej

Przedmiotem niniejszej STWiORB są wymagania dotyczące wykonania i odbioru sączków odwadniających izolację obiektu inżynierskiego oraz drenaży w ramach „REMONTU WIADUKTU DROGOWEGO nad linią kolejową NR 131 w km 127,155 w miejscowości GUMNISKO”.

1.2. Zakres stosowania STWiORB

Specyfikacja Techniczna jest stosowana jako dokument przetargowy i kontraktowy przy zleceniu i realizacji Robót wymienionych w punkcie 1.1.

1.3. Zakres robót objętych STWiORB

Ustalenia zawarte w niniejszej STWiORB mają zastosowanie przy wykonywaniu elementów odprowadzających wodę z izolacji ułożonej na płycie pomostu ustroju niosącego dla obiektu inżynierskiego wykonywanego dla zadania wymienionego w punkcie 1.1.

1.4. Określenia podstawowe

Określenia podane w niniejszej STWiORB są zgodne z odpowiednimi normami przyjętymi do stosowania i określeniami podanymi w STWiORB D-M-00.00.00 "Wymagania ogólne" pkt. 1.4.

1.5. Ogólne wymagania dotyczące robót

Ogólne wymagania dotyczące Robót podano w STWiORB D-M-00.00.00 "Wymagania ogólne", pkt 1. Wykonawca Robót jest odpowiedzialny za jakość ich wykonania oraz za zgodność z Dokumentacją Projektową, STWiORB i poleceniami Inżyniera.

2. MATERIAŁY

2.1. Ogólne wymagania dotyczące materiałów

Ogólne wymagania dotyczące materiałów podano w STWiORB D-M-00.00.00 "Wymagania ogólne", pkt 2. Wykonawca przedstawi przynajmniej jeden z poniższych dokumentów: oznakowanie europejskie CE, oznakowanie znakiem budowlanym, deklarację zgodności z PN lub PN-EN lub Aprobata Techniczną.

2.2. Zastosowane materiały

2.2.1. Sączki

Sączki powinny być wykonane z tworzywa sztucznego zaaprobowanego przez Inżyniera.

Zastosowany materiał powinien być odporny na działanie temperatur z zakresu -35 do 240°C i spełniać wymagania w zakresie odporności na:

- wysoką temperaturę wg procedury IBDiM nr PB-TM-11,
- niską temperaturę wg procedury IBDiM nr PB-TM-12,
- media chemiczne wg procedury IBDiM nr PB-TM-14.

Sączek powinien być odporny na długotrwały kontakt z bitumami i powinien być dostosowany do układania na nim i zagęszczania gorących mieszanek mineralno-asfaltowych. Sączek powinien zawierać:

- lejek wypływowy z tworzywa w kształcie stożka ściętego z elementami stabilizującymi o promieniu ok. 100 mm, zakończony rurką odpływową o zbieżnych ściankach,
- sitko z tworzywa o promieniu ok. 60 mm, z otworami o średnicy 6 mm, osadzone na lejku w sposób zaciskowy,
- rurkę wypływową o średnicy około 50 mm z HDPE lub innego tworzywa sztucznego, o długości zależnej od rozwiązania konstrukcyjnego płyty pomostu. Nie dopuszcza się sączków wykonanych z PCV.
- Kolektor sączka o średnicy $\phi 100$ mm z żywic poliestrowych, HDPE lub PE wg M.16.01.02.
- grys bazaltowy jednofrakcyjny 8/16 wg PN-EN 12620, otoczony żywicą epoksydową.

Wymiary sączka powinny zachować tolerancje w granicach $\pm 1\%$ w stosunku do deklarowanych przez producenta. Wichrowatość górnej krawędzi lejka odpływowego nie powinna być większa niż 3 mm.

2.2.1. Materiały do konstrukcji drenażu podłużnego i poprzecznego:

- dren prefabrykowany składający się z:

Do odwodnienia izolacji pomostu można zastosować poniższe drenaże:

- podłużne w osi odwodnienia przykryte grysem otoczonym żywicą epoksydową umieszczone w korycie uformowanym lub wyciętym w warstwie wiążącej z asfaltu lanego o szerokości 15 cm. (lokalizacja zgodnie z dokumentacją projektową)
- poprzeczne przy urządzeniu dylatacyjnym przykryte grysem otoczonym żywicą epoksydową w korycie uformowanym lub wyciętym w warstwie wiążącej z asfaltu lanego o szerokości 8 cm. (lokalizacja zgodnie z dokumentacją projektową)
- podłużne za krawężnikiem „wysokim” od strony zabudowy chodnikowej (bez przykrycia grysem), montowane przed ułożeniem mieszanki betonowej zabudowy. (lokalizacja zgodnie z dokumentacją projektową)
- poprzeczne (ok co 1,0m) łączące drenaże podłużne w osi cieku z drenem podłużnym za krawężnikiem (bez przykrycia grysem). Dren poprzeczny należy zamontować przed ułożeniem mieszanki betonowej kapy chodnikowej i ułożeniu warstwy wiążącej z asfaltu lanego, a w trakcie montowania krawężnika mostowego. (lokalizacja zgodnie z dokumentacją projektową)
- podłużny pod ściekiem przykrawężnikowym granitowym (bez przykrycia grysem). Dren powinien przebiegać na całej długości ścieku przykrawężnikowego i łączyć się poza nim z drenem, który jest przykryty grysem otoczonym żywicą epoksydową. (lokalizacja zgodnie z dokumentacją projektową)

Drenaże, które należy przykryć grysem otoczonym żywicą epoksydową powinny mieć postać drenażu z geosyntetyku owiniętego na szkielecie usztywniającym o szerokości od 3 do 6 cm umieszczonego w korycie uformowanym lub wyciętym w warstwie wiążącej z asfaltu lanego o szerokości 15 cm.

Drenaże pod ściekiem prefabrykowane niewymagające przykrycia grysem powinny mieć postać drenażu z geosyntetyku owiniętego na szkielecie usztywniającym o szerokości od 3 do 6 cm. Należy układać je bezpośrednio na izolacji ustroju nośnego w miejscu wskazanym w dokumentacji projektowej.

Wodę z drenażu należy odprowadzić do sączków odwadniających osadzonych w płycie lub do wpustów mostowych poprzez specjalne szczeliny wykształtowane w nich na poziomie izolacji.

Dren powinien charakteryzować się dużą przepustowością wody, która dla spadku hydraulicznego $i=0,1$ powinna wynosić:

- przy ciśnieniu 200 kPa – 0,3 l/s
- przy ciśnieniu 400 kPa – 0,15 l/s.

Wymagania dla drenażu przedstawiono w tabelicy 2:

Tablica 2. Wymagania dla drenażu prefabrykowanego

Lp.	Właściwości	Jednostka	Wymagania	Metoda badań wg
1	Odporność na wysoką temperaturę	0C	□190	Procedura IBDiM Nr PB-TM-23
2	Wytrzymałość na ściskanie	kPa	□750	Procedura IBDiM Nr PB-TM-24

- drenaż z kruszywa otoczonego żywicą uformowany w nawierzchni:

grys bazaltowy frakcji 8/12,8 lub 8/16 lub 16/20 zależnie od grubości warstwy wiążącej, otoczony kompozycją epoksydową lub asfaltową szerokości 15cm lub 8 cm, na całą grubość warstwy wiążącej nawierzchni, zalecany szczególnie do nawierzchni z asfaltu lanego.

Tablica 3. Wymagania dla żywicy epoksydowej

Lp.	Właściwość	Jednostka	Wymagania	Metoda badań wg
1	Wygląd zewnętrzny	-	wg *)	ocena organoleptyczna
2	Wytrzymałość na rozciąganie	MPa	>5,5	ISO 527-2
3	Wydlużenie	%	>30	ISO 527-2

4	Twardość wg Shora D	-	60-80	DIN 53 505
---	---------------------	---	-------	------------

*) Żywica powinna być barwy określonej przez producenta. Po upływie czasu utwardzania, po dotknięciu powierzchni próbki nie powinno się stwierdzić na palcach widocznych śladów żywicy.

2.3. Składowanie materiałów

Warunki przechowywania materiałów nie mogą powodować utraty ich cech lub obniżenia ich jakości. Składniki kompozycji żywic należy przechowywać w opakowaniach oryginalnych, szczelnie zamkniętych, w pomieszczeniach suchych i przewiewnych. Rury z PE lub HDPE powinny być składowane w stosach o wysokości do 1,5m, powiązane w pakiety o masie nie większej niż 50kg.

Dren prefabrykowany powinien być dostarczany w zwojach. Na każdym zwoju drenu powinna być umieszczona etykieta zawierająca dane:

- nazwę wyrobu
- nazwę i adres producenta
- datę produkcji
- informację o dokumentach dopuszczających wyrób budowlany do obrotu.

3. SPRZĘT

3.1. Ogólne wymagania dotyczące sprzętu

Ogólne wymagania dotyczące sprzętu podano w STWiORB D-M-00.00.00 “Wymagania ogólne”, pkt 3. Jakikolwiek sprzęt, maszyny lub narzędzia nie gwarantujące zachowania wymagań jakościowych robót zostaną przez Inżyniera zdyskwalifikowane i nie dopuszczone do robót.

3.2. Sprzęt do wykonania robót

Do wykonania robót Wykonawca powinien dysponować co najmniej:

- do przygotowania warstwy drenażowej:
 - mieszadłem zamontowanym na wiertarce wolnoobrotowej.
- do przygotowania zaprawy uszczelniającej
 - mieszarką wolnoobrotową o obrotach ok. 500 obr/min. Dreny prefabrykowane i sączki należy montować ręcznie.

4. TRANSPORT

4.1. Ogólne wymagania dotyczące transportu

Ogólne wymagania dotyczące transportu podano w STWiORB D-M-00.00.00 “Wymagania ogólne”, pkt 4.

4.2. Materiały do wykonania sączków

Sączki powinny być pakowane kompletami w pudła kartonowe, zgodnie z instrukcją fabryczną. Każde pudło powinno być oznaczone nadrukiem, zawierającym następujące dane:

- nazwę wyrobu i adres producenta,
- oznaczenie,
- datę produkcji,
- nazwy i liczbę poszczególnych elementów sączka w opakowaniu,
- nazwę i numer partii surowca oraz datę jego produkcji.

Sączki należy przechowywać kompletami, przestrzegając warunków określonych w instrukcji fabrycznej. Sączki należy transportować krytymi środkami transportowymi, w opakowaniach jak wyżej. Opakowania zawierające komplety elementów sączków należy przewozić w nie więcej niż trzech warstwach, zabezpieczonych przed przesuwaniem się.

4.3. Materiały do wykonania drenażu podłużnego i poprzecznego

Dren należy przechowywać oryginalnie zapakowany, w pomieszczeniach suchych i przewiewnych, osłonięty przed działaniem promieni słonecznych. Dren nie powinien być narażony na bezpośrednie działanie promieni słonecznych dłużej niż przez okres 2 miesięcy.

Dreny należy przewozić środkami transportowymi w warunkach zabezpieczających je przed opadami atmosferycznymi, zawilgoceniem, zanieczyszczeniem i uszkodzeniem opakowań.

4.4. Materiały pomocnicze

4.4.1. Transport i przechowywanie kruszywa

Kruszywo w czasie składowania i transportu należy zabezpieczyć przed rozsypaniem, zanieczyszczeniem i mieszaniem z kruszywami innego rodzaju, frakcji.

4.4.2. Transport i przechowywanie żywicy epoksydowej

Żywica powinna być pakowana w opakowania firmowe producenta (np. plastikowe puszkę lub beczki). Na każdym opakowaniu należy umieścić etykietę zawierającą co najmniej następujące dane:

- nazwę i adres producenta,
- nazwę wyrobu,
- oznaczenie,
- datę produkcji i okres przydatności do stosowania,
- masę netto,
- stosunek mieszania,
- Znak CE, nr PN lub aprobaty technicznej IBDiM,
- sposób przechowywania i stosowania materiałów i zachowania przy tym niezbędnych środków ostrożności,
- bhp i ochrony środowiska,
- oznaczenie, że wyrób zawiera substancje szkodliwe dla zdrowia.

Żywicę należy przechowywać w suchych, chłodnych pomieszczeniach, w oryginalnych, szczelnie zamkniętych opakowaniach, zabezpieczonych przed działaniem ciepła i bezpośredniego promieniowania słonecznego, z dala od źródeł zapalnych. Okres przydatności do stosowania, w zamkniętych fabrycznie pojemnikach wynosi zwykle 12 miesięcy.

Żywicę należy przewozić krytymi środkami transportu chroniąc opakowania przed uszkodzeniami mechanicznymi zgodnie z PN-C-81400.

4.4.3. Zaprawa uszczelniająca

Sucha zaprawa powinna być pakowana w worki. Na każdym opakowaniu powinna być umieszczona etykieta zawierająca dane:

- nazwę wyrobu,
- nazwę rodzaju i odmiany zaprawy,
- nazwę i adres producenta,
- datę produkcji,
- masę netto,
- trwałość,
- informację o proporcji składników,
- Znak CE, nr PN lub aprobaty technicznej.

Suche zaprawy należy składować w oryginalnych, zamkniętych opakowaniach, w suchych i zadaszonych pomieszczeniach, w temperaturze od +5 do +25°C, nie dłużej niż 12 miesięcy od daty produkcji. Maksymalny czas składowania zaprawy powinien być zgodny z zaleceniami producenta. Suche zaprawy należy przewozić krytymi środkami transportowymi w warunkach zabezpieczających je przed mrozem, opadami atmosferycznymi, zawilgoceniem, zanieczyszczeniem i uszkodzeniem opakowań.

5. WYKONANIE ROBÓT

5.1. Ogólne zasady wykonania robót

Ogólne zasady wykonania Robót podano w STWiORB D-M.00.00.00 “Wymagania ogólne”, pkt 5.

Montaż systemu odwodnienia izolacji powinien przebiegać zgodnie z projektem roboczym odwodnienia dostarczonym przez Wykonawcę, przy zachowaniu szczególnej dokładności i staranności wykonania.

5.2. Roboty przygotowawcze

Przed przystąpieniem do robót należy:

- ustalić materiały niezbędne do wykonania robót,
- określić kolejność, sposób i termin wykonania robót,
- wytyczyć przebieg drenów i ustalić lokalizację sączków,

- wykonać przewierty i odkucia betonu w płycie ustroju celem przeprowadzenia sączków
- dokładnie oczyścić (odpylić) powierzchnię izolacji przed ułożeniem drenów i oczyścić otwory, w których będą montowane sączki.

5.3. Sączki odwadniające izolację

Sączki należy umieścić w istniejącej płycie w przewierconych otworach z podkuciem góry płyty do osadzenia główicy sączka. Osadzić sączek przed betonowaniem nadbetonu płyty pomostu i tak ustabilizować, by w czasie betonowania i wibrowania betonu nie zmieniły swego położenia. Należy zwrócić uwagę, aby sączki w czasie betonowania płyty pomostu nie wystawały ponad płytę, lecz były nieco poniżej wierzchu płyty. Przed osadzeniem sączka korzystne jest wywiercenie w skrzydełkach stabilizujących otworów o średnicy co najmniej $\phi 10\text{mm}$.

Otwory te służą do stabilizacji sączka przez przywiązanie go do zbrojenia płyty lub zwiększenia przyczepności do betonu.

Sączek należy osadzać, co najmniej 3 mm poniżej górnej powierzchni płyty w miejscu jego osadzenia, przy czym należy zapewnić łagodne przejście z poziomu płyty pomostu na poziom krawędzi lejka spustowego. Należy stosować specjalne pokrywy chroniące podczas betonowania powierzchnie wewnętrzne lejka przed zabrudzeniem betonem.

Sączek z rurką HDPE powinny być połączone za pomocą kleju. Po ułożeniu betonu należy sprawdzić drożność rurki, usunąć ewentualne zanieczyszczenia. Izolację płyty pomostu należy ułożyć na górnej powierzchni kołnierza sączka, ale pod sitkiem. Przed wykonaniem warstwy wiążącej nawierzchni należy wypełnić kołnierz sączka grysem 8/16 otoczonym kompozycją epoksydową, który należy przykryć geowłókniną.

Woda wypływająca sączków nie może kapać na ciągi komunikacyjne. Dlatego przewiduje się, że większość sączków będzie podłączona do kolektora. Sposób podłączenia do kolektora przedstawi Wykonawca w zależności od przyjętego rozwiązania kolektora. Sposób włączenia sączków do kolektora powinien uniemożliwiać wypływ wody na teren pod obiektem.

Sączki z możliwym wypływem swobodnym powinny być zaopatrzone dodatkowo w rurę wyprowadzającą wodą poza ciągi komunikacyjne i trakcję pod obiektem oraz zabezpieczające przed kapaniem wody na konstrukcję kolektora.

5.4. Wykonanie drenażu podłużnego i poprzecznego

Ułożenie drenu polega na rozwinięciu go wzdłuż przewidzianej Dokumentacją Projektową linii i zaznaczeniu na drenie lokalizacji urządzeń odwadniających (sączki, wpusty). Następnie dren trzeba przeciąć, tak aby długości poszczególnych odcinków były równe odległości pomiędzy sączkami i wpustami. Końcowe odcinki drenu należy zagiąć i umocować wewnątrz sączka lub wpustu.

Dren w linii odwodnienia i wzdłuż dylatacji należy układać w uprzednio uformowanym korycie w warstwie wiążącej nawierzchni (np. przez pozostawienie drewnianych listew w warstwie wiążącej nawierzchni do czasu jej stwardnienia). W przypadku ustawiania krawężnika na podlewce niskoskurczowej dren należy umieścić wzdłuż krawężnika na izolacji (od strony zabudowy chodnikowej) przed ułożeniem mieszanki betonowej zabudowy. Dren należy przymocować do izolacji tak, aby żadna z krawędzi drenu nie dotykała zbrojenia zabudowy chodnikowej.

Dren powinien być na całej długości przyklejany do podłoża za pomocą środków stosowanych do klejenia izolacji (środką gruntującego do podłoża).

W celu uniemożliwienia przedostania się do wnętrza drenu cząstek gruntu należy odciąć ok. 10cm początkowych szkieletu, filtr poliestrowy odgiąć, zawinąć i przykleić do dolnej powierzchni drenu. Łączenie podłużne poszczególnych odcinków drenu polega na wycięciu ok. 10cm szkieletu, nasadzeniu jednego odcinka szkieletu na drugi na długości około 3cm i nasunięciu filtra pozostałego po wycięciu odcinka szkieletu na drugi z łączonych elementów.

Na drenie ułożonym w osi odwodnienia należy wykonać obsypkę szerokości 15cm lub 7cm w zależności od Dokumentacji rysunkowej, i grubości równej grubości warstwy wiążącej nawierzchni, z grysu bazaltowego 8/12,8 lub 8/16 lub 16/20 otoczonego kompozycją epoksydową lub asfaltową. Warstwę grysu należy układać w deskowaniu wyrównując jej górną powierzchnię do poziomu wierzchu warstwy wiążącej nawierzchni. Warstwa grysu otoczonego masą epoksydową lub asfaltową uzyskuje pełną wytrzymałość po 7 dniach. Po 24 godzinach, przy temperaturze $+20^{\circ}\text{C}$ osiąga ona 85% pełnej wytrzymałości i może być przykryta nawierzchnią bitumiczną.

O ile dokumentacja przewiduje, pod krawężnikiem i ściekiem przykrawężnikowym, co 1,0 m należy ułożyć drewny poprzeczne, łączące podlewkę pod krawężnikiem z drenem w linii odwodnienia (końce drenów poprzecznych powinny być wprowadzone do drenów podłużnych). W przypadku zastosowania podlewki niskoskurczowej drewny poprzeczne należy połączyć z drenami, które będą biegły wzdłuż krawężnika w zabudowie chodnikowej oraz w linii osi odwodnienia (końce drenów poprzecznych powinny być wprowadzone do drenów podłużnych). Dren może być przyklejany za pomocą gęstego kitu dyspersyjnego asfaltowo-kauczukowego lub środka do gruntowania izolacji.

5.5. Roboty wykończeniowe

Do robót wykończeniowych należą prace związane z dostosowaniem wykonanych robót do warunków budowy obiektu i roboty porządkujące.

5.6. Zasady bhp

Pracownicy stykający się bezpośrednio z żywicami powinni stosować okulary i ubrania ochronne, kaski, czapki, rękawice gumowe. W przypadku kontaktu żywicy ze skórą lub oczami należy natychmiast je przemyć dużą ilością wody i zasięgnąć porady lekarza.

Podczas pracy należy bezwzględnie zaniechać palenia tytoniu i spożywania posiłków. Stwardniała żywica jest całkowicie nieszkodliwa dla zdrowia. Szkodliwe w zetknięciu ze skórą są jej składniki.

6. KONTROLA JAKOŚCI ROBÓT

6.1. Ogólne zasady kontroli jakości robót

Ogólne zasady kontroli jakości Robót podano w STWiORB D-M-00.00.00 “Wymagania ogólne”, pkt 6.

6.2. Kontrola robót

Kontrola robót powinna obejmować:

- sprawdzenie zgodności robót z Dokumentacją Projektową i projektem roboczym odwodnienia,
- sprawdzenie materiałów,
- sprawdzenie prawidłowości osadzenia sączków,
- sprawdzenie wywinięcia izolacji na kołnierzach sączków i jej prawidłowe zgrzanie,
- sprawdzenie prawidłowości ułożenia drenażu,
- sprawdzenie sprawności całego odwodnienia izolacji.

6.3. Opis badań

6.3.1. Sprawdzenie zgodności z Dokumentacją Projektową

Sprawdzenie zgodności z Dokumentacją Projektową polega na porównaniu wykonanych elementów odwodnienia z Dokumentacją Projektową i STWiORB.

6.3.2. Sprawdzenie materiałów

Kontrola materiałów powinna być oparta na atestach producenta potwierdzających zgodność ich właściwości z normami lub aprobatami technicznymi i STWiORB, pkt. 2.

6.3.3. Sprawdzenie prawidłowości osadzenia sączków

Rzędne sączków nie powinny różnić się od projektowanych o więcej niż 2mm.

6.3.4. Sprawdzenie prawidłowości ułożenia drenażu

Odchylenia ułożenia drenażu podłużnego i poprzecznego w planie od projektowanego nie powinny przekraczać 1%.

6.3.5. Sprawdzenie sprawności systemu odwodnienia

Sprawdzenie sprawności systemu odwodnienia odbywa się przez wylanie wody w drenie podłużnym. Czynność ta umożliwi sprawdzenie drożności drenu i sączków.

7. OBMIAR ROBÓT

7.1. Ogólne zasady obmiaru robót

Ogólne zasady obmiaru Robót podano w STWiORB D-M-00.00.00 “Wymagania ogólne”, pkt 7.

7.2. Jednostka obmiarowa

Jednostkami obmiarowymi są:

- 1 szt. (sztuka) sączka,
- 1m (metr) drenażu podłużnego i poprzecznego obsypanego kruszywem na podstawie Dokumentacji Projektowej, projektu roboczego odwodnienia i pomiaru w terenie.
- 1m (metr) drenu podłużnego i poprzecznego z geowłókniny na podstawie Dokumentacji Projektowej, projektu roboczego odwodnienia i pomiaru w terenie.

8. ODBIÓR ROBÓT

8.1. Ogólne zasady odbioru robót

Ogólne zasady odbioru Robót podano w STWiORB D-M-00.00.00. „Wymagania ogólne”.

Roboty objęte niniejszą Specyfikacją podlegają odbiorowi robót zanikających i ulegających zakryciu, który jest dokonywany na podstawie wyników pomiarów, badań i oceny wizualnej.

Jeżeli wszystkie badania przewidziane w pkt. 6 dały wynik pozytywny, wykonane roboty należy uznać za wykonane zgodnie z wymaganiami STWiORB. Jeżeli choć jedno badanie dało wynik ujemny wykonane roboty należy uznać za niezgodne z wymaganiami. W tym wypadku Wykonawca jest zobowiązany doprowadzić roboty do zgodności z STWiORB i przedstawić je do ponownego odbioru.

9. PODSTAWA PŁATNOŚCI

9.1. Ogólne ustalenia dotyczące podstawy płatności

Ogólne ustalenia dotyczące podstawy płatności podano w STWiORB D-M-00.00.00 “Wymagania ogólne”, pkt 9.

9.2. Cena jednostki obmiarowej

Cena jednostkowa obejmuje:

a/ roboty przygotowawcze

- opracowanie Projektu Technologii i Organizacji Robót oraz Programu Zapewnienia Jakości,
- opracowanie projektu roboczego odwodnienia materiałów odwodnienia izolacji płyty pomostu,
- zakup materiałów i zapewnienie sprzętu do prowadzenia robót,
- zapewnienie warunków do przeprowadzenia badań kontrolnych i sporządzenia

wyników

b/ wykonanie robót

- w zakresie osadzenia sączka:

- zakup sączków i rur odpływowych,
- montaż i ustabilizowanie sączków w ustroju niosącym,
- montaż kształtek i połączenie sączka z kolektorem,

- w zakresie wykonania drenażu:

- zakup potrzebnych materiałów,
- przygotowanie drenów prefabrykowanych do ułożenia,
- oczyszczenie powierzchni izolacji,
- przyklejenie drenu do izolacji,
- łączenie odcinków drenu i umocowanie końców drenu w sączkach lub wpustach,
- wykonanie obsypki z gysu bazaltowego.

- w zakresie wykonania kolektora sączka:

- wg STWiORB M.16.01.02

wykonanie obsypki z gysu bazaltowego.

c/ wykonanie badań kontrolnych

- badania kontrolne materiałów zgodnie z pkt. 2 niniejszej STWiORB,
- badania wykonanych robót zgodnie z pkt. 6 niniejszej STWiORB.

W skład ceny jednostkowej każdego z elementów wchodzi również wykonanie projektu roboczego odwodnienia i uporządkowanie miejsca robót.

10. PRZEPISY ZWIĄZANE

10.1. Normy

1. PN-C-89034:1981 Tworzywa sztuczne. Oznaczanie cech wytrzymałościowych przy statycznym rozciąganiu.
2. PN-C-89035:1992 Tworzywa sztuczne. Metody oznaczania gęstości i gęstości względnej tworzyw nieporowatych.
3. PN-ISO 960 Tworzywa sztuczne. Poliamidy (PA). Oznaczanie zawartości wody.
4. PN-EN ISO 179-2 Tworzywa sztuczne. Oznaczanie udarność metodą Charpy’ego. Instrumentalne badanie udarności.
5. PN-C-89021:1982 Tworzywa sztuczne. Oznaczanie współczynnika liniowe rozszerzalności cieplnej.
6. PN-EN ISO 62 Tworzywa sztuczne. Oznaczanie chłonności wody.
7. PN-C-89005:1976 Tworzywa sztuczne. Oznaczanie skurczu termicznego kształtek z tworzyw termoplastycznych.
8. PN-EN ISO 604 Tworzywa sztuczne. Oznaczanie właściwości podczas ściskania.
9. PN-EN 12620 Kruszywa do betonu.
10. PN-EN 197-1 Cement. Część 1: Skład, wymagania i kryteria zgodności dotyczące cementów powszechnego użytku.
11. PN-EN 12200-1 Systemy przewodów rurowych z tworzyw sztucznych do wody deszczowej do zewnętrznego zastosowania ponad ziemią. Nieplastyfikowany polichlorek winylu (PVC-U). Część 1: Wymagania dotyczące rur, kształtek i systemu..

10.2. INNE

12. Procedura badawcza IBDiM nr PB-TM-23. Oznaczenie odporności na wysoką temperaturę drenów o szkieletcie z polietylenu z filtrem poliestrowym
 13. Procedura badawcza IBDiM nr PB-TM-24. Oznaczenie wytrzymałości na ściskanie elementów o strukturze komórkowej wykonanych z elastomerów lub tworzyw sztucznych
 12. Procedura badawcza IBDiM nr PB-TM-11. Oznaczanie odporności na wysoką temperaturę tworzywa sztucznego przeznaczonego na elementy odwodnienia obiektów mostowych
 13. Procedura badawcza IBDiM nr PB-TM-12. Oznaczanie odporności na niską temperaturę tworzywa sztucznego przeznaczonego na elementy odwodnienia obiektów mostowych
 14. Procedura badawcza IBDiM nr PB-TM-14. Oznaczanie odporności na media chemiczne tworzywa sztucznego przeznaczonego na elementy odwodnienia obiektów mostowych
 15. Procedura badawcza IBDiM nr PB-TM-X3. Badanie przyczepności powłoki (lub wyprawy) ochronnej do betonu - Metoda „pull-off”
 16. Procedura badawcza IBDiM nr TWm-31/97. Badanie skurczu i pęcznienia zapraw modyfikowanych Procedura badawcza IBDiM nr SO-3. Badanie mrozoodporności zapraw modyfikowanych
 17. Procedura IBDiM Nr SO-1-Badanie współczynnika liniowej rozszerzalności cieplnej dla zapraw modyfikowanych
- Instrukcja ITB 194 Wytyczne badania cech mechanicznych betonu na próbkach wykonanych w formach, Warszawa 1976
18. Deklaracje zgodności, aprobaty techniczne i certyfikaty stosowanych materiałów.

M.17.00.00. ŁOŻYSKA
M.17.01.02. ŁOŻYSKA ELASTOMEROWE

1. WSTĘP

1.1. Przedmiot Specyfikacji Technicznej Wykonania i Odbioru Robót Budowlanych (STWiORB)

Przedmiotem niniejszej Specyfikacji Technicznej Wykonania i Odbioru Robót Budowlanych są wymagania dotyczące wykonania i odbioru robót łożysk elastomerowych - podkładek elastomerowych, instalowanych w podporach wiaduktu w ramach „REMONTU WIADUKTU DROGOWEGO nad linia kolejową NR 131 w km 127,155 w miejscowości GUMNISKO”.

1.2. Zakres stosowania ST

Specyfikacja Techniczna jest stosowana jako dokument przetargowy i kontraktowy przy zleceniu i realizacji robót wymienionych w punkcie 1.1.

1.3. Zakres robót objętych ST

Ustalenia zawarte w niniejszej ST mają zastosowanie przy wykonywaniu i montażu prostokątnych podkładek elastomerowych niezbrojonych w przegubach żelbetowych między ławami fundamentowymi a podporami pośrednimi – zgodnie z Dokumentacją Rysunkową

1.4. Określenia podstawowe

Określenia podane w niniejszej ST są zgodne z obowiązującymi polskimi normami i ST D-M-00.00.00 „Wymagania ogólne”, pkt 1.

1.4.1. **Łożysko** – konstrukcja, której zadaniem jest przeniesienie sił z przęsła lub belki na podporę, umożliwiającą jednocześnie obroty przekrojów podporowych przęsła lub belki i, ewentualnie, przemieszczenia przęsła lub belki w płaszczyźnie podparcia.

1.4.2. **Łożysko ruchome (przesuwne)** – łożysko umożliwiające przemieszczenia przęsła w płaszczyźnie podparcia, w jednym lub wielu kierunkach

1.4.3. **Łożysko elastomerowe** – łożysko odkształcalne wykonane z różnych odmian gumy (np. neoprenu) lub innych polimerów, uzbrojonych lub niezbrojonych blachami stalowymi.

1.5. Ogólne wymagania dotyczące robót

Ogólne wymagania dotyczące robót podano w ST D-M-00.00.00 „Wymagania ogólne”, pkt 1.

Wykonawca robót jest odpowiedzialny za jakość ich wykonania oraz za zgodność z Dokumentacją Projektową, ST i poleceniami Inżyniera.

2. Materiały

2.1. Ogólne wymagania dotyczące materiałów

Ogólne wymagania dotyczące materiałów podano w ST D-M-00.00.00 „Wymagania ogólne”, pkt 2. Można stosować tylko materiały, dla których wydano Aprobata Techniczną.

2.2. Rodzaje materiałów

Należy stosować podkładki elastomerowe z niezbrojonych pasów elastomeru o grubości 0,02m.

2.2.1. Wymagania dla elastomeru

Elastomer powinien być odporny na działanie czynników atmosferycznych, ozonu i starzenie.

Wymagania dla elastomeru:

- twardość 60 ± 5 wg Shore'a, zgodnie z PN-C-04238:1980
- wytrzymałość na rozciąganie min. 19 N/mm^2 , zgodnie z DIN 53504
- wydłużenie przy zerwaniu 450% , zgodnie z DIN 53504
- Moduł odkształcenia postaciowego $G = (0,9 \pm 0,15) \text{ N/mm}^2$

Elastomer powinien charakteryzować się dobrą odpornością na działanie zmiennych warunków atmosferycznych, ozonu, promieniowania ultrafioletowego, olejów, smaru, benzyny, soli oraz ekstremalnych temperatur ($-35 - +50$) °C.

Moduł odkształcenia postaciowego G elastomeru, zmierzony metodą opisaną w PN-C-04210:1993, nie powinien ulegać zmianom większym niż $\pm 15\%$ wartości przyjętej w Dokumentacji Projektowej.

3. Sprzęt

3.1. Ogólne wymagania dotyczące sprzętu

Ogólne wymagania dotyczące sprzętu podano w ST D-M-00.00.00 „Wymagania ogólne”, pkt 3. Jakikolwiek sprzęt, maszyny lub narzędzia nie gwarantujące zachowania wymagań jakościowych robót zostaną przez Inżyniera zdyskwalifikowane i nie dopuszczone do robót. Roboty montażowe powinny być wykonywane ręcznie.

4. Transport

4.1. Ogólne wymagania dotyczące transportu

Ogólne wymagania dotyczące transportu podano w ST D-M-00.00.00 „Wymagania ogólne”, pkt 4.

5. Wykonanie robót

5.1. Ogólne zasady wykonania robót

Ogólne zasady wykonania robót podano w ST D-M-00.00.00 „Wymagania ogólne”, pkt 5.

5.2. Ustawienie podkładek elastomerowych

Podkładki należy ustawiać zgodnie z Dokumentacją Projektową, wymaganiami normy PN-S-10060:1998, wymaganiami Producenta podkładek oraz zaleceniami Inżyniera.

Łożyska powinny być ustawiane w płaszczyźnie fundamentu, z zachowaniem tolerancji podanych poniżej. Łożyska powinny być ustawione na obiekcie, gdy temperatura otoczenia wynosi $+10^{\circ}\text{C}$.

Podczas betonowania powierzchnie fundamentu podpierające podkładki powinny być wyrównane, tak aby nie odbiegały od płaszczyzny poziomej o więcej niż 0,1%.

Na czas betonowania filarów podpór pośrednich należy zabezpieczyć podkładki przed przemieszczeniem się.

6. Kontrola jakości robót

6.1. Ogólne zasady kontroli jakości robót.

Ogólne zasady kontroli jakości robót podano w ST D-M-00.00.00 "Wymagania ogólne" pkt. 6.

6.2. Kontrola podkładek

Kontrola powinna nastąpić na podstawie Aprobata Technicznych i atestów przedstawionych przez Producenta. Certyfikaty powinny podawać charakterystykę materiałów z których zostały wykonane podkładki i wyniki badań materiałów i całych podkładek przeprowadzonych przez Producenta.

Tolerancja wymiarów liniowych w stosunku do wymiarów projektowanych wynosi $+ 4 \text{ mm}$, $- 2 \text{ mm}$.

Tolerancja wysokości w stosunku do wymiarów projektowanych wynosi $\pm 2 \text{ mm}$.

6.3. Badanie ustawienia podkładek

Tolerancja położenia osi łożyska w stosunku do projektowanego wynosi $\pm 3 \text{ mm}$.

Tolerancja pochylenia łożyska wynosi 1:200 w dowolnym kierunku.

Poziom jednego łożyska lub średnie poziomy kilku łożysk na dowolnej podporze powinny mieścić się w odchyłce $\pm 0,0001$ sumy długości sąsiednich przęseł belki ciągłej, ale nie powinny przekraczać $\pm 5 \text{ mm}$.

7. Obmiar robót

7.1. Ogólne zasady obmiaru robót

Ogólne zasady obmiaru robót podano w SST D-M-00.00.00 „Wymagania ogólne”, pkt. 7.

7.2. Jednostka obmiarowa

Jednostką obmiaru jest 1m^2 (metr kwadratowy) wbudowanej podkładki elastomerowej o grubości 0,02m.

8. Odbiór robót

8.1. Ogólne zasady odbioru robót

Ogólne zasady odbioru robót podano w ST D-M-00.00.00. „Wymagania ogólne”.

Odbiór robót jest dokonywany na podstawie wyników pomiarów, badań i oceny wizualnej.

Jeżeli wszystkie badania przewidziane w pkt. 6 dały wynik pozytywny, wykonane roboty należy uznać za wykonane zgodnie z wymaganiami ST. Jeżeli choć jedno badanie dało wynik ujemny wykonane roboty należy uznać za niezgodne z wymaganiami. W tym wypadku Wykonawca jest zobowiązany doprowadzić roboty do zgodności z ST i przedstawić je do ponownego odbioru.

Odbiór robót w zakresie potrażeń za wady będzie dokonywany zgodnie z Instrukcją DP-T14 z późniejszymi zmianami, wydaną przez GDDP Warszawa.

9. Podstawa płatności

9.1. Ogólne ustalenia dotyczące podstawy płatności

Ogólne ustalenia dotyczące podstawy płatności podano w ST D-M-00.00.00 “Wymagania ogólne”, pkt. 9.

9.2. Cena jednostki obmiarowej

Cena 1 m2. ułożenia podkładek elastomerowych obejmuje:

- zakup i dostarczenie na miejsce wbudowania podkładek i materiałów pomocniczych,
- ustawienie, rektyfikacja i zabezpieczenie podkładek przed przemieszczeniem na czas betonowania,
- przeprowadzenie wymaganych badań i pomiarów,
- uporządkowanie miejsca robót.

10. Przepisy związane

10.1. Normy

- | | |
|--------------------|---|
| 1. PN-98/S-10060 | Obiekty mostowe. Łożyska. wymagania i metody badań. |
| 2. PN-C-04238:1980 | Guma. Oznaczanie twardości metodą Shore’a. |
| 3. PN-C-04210:1993 | Guma i elastomery termoplastyczne. Oznaczanie modułu przy ścinaniu oraz wytrzymałości połączenia z płytkami z materiałów sztywnych. Metoda ścinania czterech powierzchni. |

10.2. Inne

1. Rozporządzenie Ministra Transportu i Gospodarki Morskiej z dnia 30 maja 2000r w sprawie warunków technicznych, jakim powinny odpowiadać obiekty inżynierskie i ich usytuowanie.
2. Instrukcja DP-T14 o dokonywaniu odbiorów robót drogowych i mostowych realizowanych na drogach zamiejskich krajowych i wojewódzkich z późniejszymi zmianami. GDDP, Warszawa, 1989.

M.18.01.02. DYLATACJA SZCZELNA BITUMICZNA

1. WSTĘP

1.1. Przedmiot Specyfikacji Technicznej Wykonania i Odbioru Robót Budowlanych (STWiORB)

Przedmiotem niniejszej Szczegółowej Specyfikacji Technicznej Wykonania i Odbioru Robót Budowlanych są wymagania dotyczące wykonania i odbioru robót polegających na montażu dylatacji szczelnej bitumicznej w ramach „REMONTU WIADUKTU DROGOWEGO nad linia kolejową NR 131 w km 127,155 w miejscowości GUMNISKO”.

1.2. Zakres stosowania STWiORB

Specyfikacja techniczna jest stosowana jako dokument przetargowy i kontraktowy przy zleceniu i realizacji robót wymienionych w punkcie 1.1.

1.3. Zakres robót objętych STWiORB

Ustalenia zawarte w niniejszej specyfikacji dotyczą przykrycia szczeliny dylatacyjnej dla remontowanego mostu za przyczółkami i obejmują:

- a) wykonanie koryta na jezdni,
- b) wykonanie wypełnienia dylatacji na jezdni i na chodniku (kapach chodnikowych),

1.4. Określenia podstawowe

Określenia podane w niniejszej STWiORB są zgodne z obowiązującymi odpowiednimi normami i STWiORB D-M.00.00.00 "Wymagania ogólne".

1.5. Ogólne wymagania dotyczące robót

Wykonawca robót jest odpowiedzialny za jakość ich wykonania oraz za zgodność z Dokumentacją Projektową, STWiORB i poleceniami Kierownika Projektu.

Ogólne wymagania dotyczące robót podano w STWiORB D-M.00.00.00 "Wymagania ogólne".

2. MATERIAŁY

Wykonawca, przy akceptacji Inspektora Nadzoru, wybierze typ przekrycia dylatacyjnego – bitumicznego, konkretnego Producenta. Zaproponowana dylatacja musi spełniać warunki określone w Dokumentacji Projektowej i posiadać Aprobatę techniczną. Przyjęta w Dokumentacji Projektowej dylatacja składa się z następujących elementów:

2.1. Stabilizator

Rodzaj stabilizatora zależy od wielkości szczeliny dylatacyjnej i został określony w Dokumentacji Projektowej, np. blacha aluminiowa pokryta obustronnie smarem silikonowym

2.2. Membrana

Membrana wykonana z tworzywa sztucznego charakteryzująca się małym współczynnikiem tarcia, odpornością na temperaturę do 200°C. Szerokość membrany powinna być większa o 0,10 m od szerokości stabilizatora.

2.3. Kruszywo

Należy stosować kruszywo o uziarnieniu 16 - 24 mm, łamane granitowe lub bazaltowe. Grysy powinny odpowiadać następującym wymaganiom, zalecanym przez Producenta, z których najistotniejsze to:

- nasiąkliwość - I klasy wg PN-B-11112:1996,
- mrozoodporność - I klasy wg PN-B-11112:19962,
- mrozoodporność soli - I klasy wg PN-B-11112:1996,
- zawartość ziaren nieforemnych - max do 15%,
- zawartość frakcji podstawowej - powyżej 85%.

Do gruntowania powierzchni bocznych i dna szczeliny stosować środek firmowy.

Do uszczelnienia szczeliny między przęsłem i płytą przejściową użyć gąbczastą wkładkę neoprenową.

3. SPRZĘT

Wykonawca powinien dysponować frezarką do nawierzchni lub piłą diamentową do cięcia nawierzchni.

4. TRANSPORT

Materiały mogą być przewożone dowolnymi środkami transportu odpowiednimi do cięcia nawierzchni.

5. WYKONANIE ROBÓT

5.1. Ogólne warunki wykonania robót

Ogólne warunki wykonania robót podano w STWiORB D-M.00.00.00 "Wymagania ogólne".

5.2. Zakres wykonywanych robót

5.2.1. Wykonanie koryta w jezdni

Koryto pod przykrycie wykonuje się najwcześniej, po ułożeniu i przestygnięciu warstwy ścieralnej nawierzchni na obiekcie.

W czasie wykonywania nacięć nawierzchni należy tak ustawić głębokość cięcia aby nie uszkodzić izolacji. Masę bitumiczną w korycie odspajając młotkami pneumatycznymi, tak by uzyskać projektowany kształt koryta. W przypadku stwierdzenia wykruszeń, luźne fragmenty nawierzchni należy usunąć, a koryto w tym miejscu poszerzyć.

Koryto powinno być wykonane zgodnie z Dokumentacją z dokładnością ± 2 cm. Odsadzki powinny być na poziomie połączenia warstwy ścieralnej i ochronnej.

Dopuszcza się wykonanie koryta metodą frezowania. Koryto w chodnikach powinno być uformowane w trakcie betonowania.

Przygotowanie koryta do wykonania wypełnienia.

Koryto należy wysuszyć przez przedmuchiwanie gorącym sprężonym powietrzem. W celu oczyszczenia i usunięcia luźnych fragmentów koryto należy wpiaskować. Piaskowaniu podlegają również pasy jezdni o szerokości 10 cm po obu stronach koryta.

W przypadku stwierdzenia uszkodzeń w płycie pomostu lub na przyczółku uniemożliwiających prawidłowe ułożenie stabilizatora należy wykonać naprawę konstrukcji betonowej.

Naprawę podłoża można wykonać środkami tradycyjnymi lub zaprawami niskokurczliwymi - epoksydowymi.

W przypadku wykonania naprawy zaprawami epoksydowymi, do wykonania wypełnienia dylatacyjnego można przystąpić po 3 dobach od zakończenia robót betonowych. Ściany koryta należy posmarować cienką warstwą firmowego środka gruntującego.

Szczeliny dylatacyjne należy uszczelnić gąbczastą wkładką neoprenową. W przypadku szczeliny szerszej niż 5 cm dopuszcza się wykonanie przekrycia dylatacyjnego bez wkładki neoprenowej.

Warunki atmosferyczne

Wypełnienia bitumiczne można wykonywać przy temperaturze otoczenia powyżej 0°C w dni bezdeszczowe.

Dopuszczalne jest wykonywanie dopełnień w temperaturze do -5°C pod warunkiem starannego wygrzania koryta dylatacyjnego, utrzymywaniu temperatur masy zalewowej i kruszywa w górnym dopuszczalnym zakresie oraz przy osłonięciu miejsca robót namiotami brezentowymi.

5.2.2. Przygotowanie materiałów.

Przygotowanie materiałów wykonać ściśle według Instrukcji Producenta.

Masa zalewowa

Masa zalewowa powinna być rozgrzana do temperatury $170 - 190^{\circ}\text{C}$ i wymieszana w celu uzyskania jednakowej temperatury.

Przed przystąpieniem do wykonywania wypełnienia masa w kotle powinna być wymieszana w celu wyrównania temperatury.

Temperaturę masy należy sprawdzić termometrem zewnętrznym w różnej odległości od ścian kotła

Kruszywo

Kruszywo należy wysuszyć i podgrzać w przewoźnej suszarce (opalonej gazem propan- butan).

Temperatura kruszywa powinna być w granicach 110 - 150^oC (przy wykonywaniu wypełnień w niskiej temperaturze otoczenia należy podgrzewać kruszywo do temperatury wyższej). Temperatura kruszywa w żadnym wypadku nie może być niższa niż 105^oC i wyższa niż 190^oC. Kruszywo należy przechowywać w uprzednio wygrzanych wózkach - termosach.

5.2.3. Wykonanie wypełnienia

W koryto wlewa się pierwszą warstwę masy spoinowej i układa stabilizator - symetrycznie w szczelinie dylatacyjnej. Na stabilizator wlewa się drugą warstwę masy spoinowej i układa się membranę. Następnie koryto wypełnia się na przemian firmową masą spoinową i podgrzany kruszywem. Kruszywo należy układać w warstwach. Grubość warstw kruszywa powinna być tak dobrana, aby masa bitumiczna dokładnie wypełniała wszystkie przestrzenie w kruszywie, a równocześnie zespoliła się z poprzednią warstwą. Grubość warstw nie może przekraczać 2÷3 cm. Ostatnia warstwa kruszywa powinna być ułożona na równo z powierzchnią asfaltu i starannie zawałowana w celu prawidłowego ułożenia się kruszywa. Równość należy sprawdzić opierając łatę na krawędziach pionowych koryta. Ostatnią warstwę kruszywa należy zalać masą zalewową i pozostawić do wystygnięcia.

Po całkowitym ostygnięciu (do temperatury otoczenia) wykonuje się warstwę wykańczającą. W tym celu należy oczyścić przykrycie dylatacyjne sprężonym powietrzem, podgrzać palnikami gazowymi, przykryć cienką warstwą masy zalewowej i posypać drobną frakcją kruszywa łamanego granitowego lub bazaltowego.

Całkowite wykończenie przykrycia występuje pod wpływem obciążenia ruchem drogowym w czasie zależnym od temperatury i natężenia ruchu (zwykle 2 - 7 dni).

Właściwą jakość osiąga się przez:

- staranne przygotowanie koryta (oczyszczenie, wysuszenie),
- stosowanie odpowiednich materiałów (masa spoinowa, kruszywo o odpowiednich właściwościach mechanicznych i dobranym uziarnieniu),
- zachowanie reżimów temperaturowych (podgrzewanie masy w kotłach z automatyczną regulacją temperatury, przechowywanie kruszywa w termosach),
- właściwą organizację robót zapewniającą ciągłość wypełnienia koryta i uniemożliwiającą stygnięcie materiałów przed zakończeniem robót.

6. KONTROLA JAKOŚCI ROBÓT

Ogólne zasady kontroli jakości robót podano w STWiORB D-M.00.00.00 "Wymagania ogólne".

Kontroli jakości robót podlega:

- jakość użytych materiałów,
- zgodność wykonanych robót z Dokumentacją Projektową i niniejszą STWiORB.

Kontroli jakości robót podlegają wszystkie elementy robót.

7. OBMIAR ROBÓT

Jednostką obmiaru robót jest 1 m (metr) wykonanej dylatacji bitumicznej określonego typu na podstawie Dokumentacji Projektowej i pomiaru w terenie.

Ogólne zasady obmiaru robót podano w STWiORB D-M.00.00.00. "Wymagania ogólne"

8. ODBIÓR ROBÓT

Odbiorowi podlega koryto. Należy sprawdzić wymiary gabarytowe (szerokość, głębokość) oraz jego stan techniczny.

W trakcie odbioru końcowego należy sprawdzić równość przykrycia. Powierzchnia tego przykrycia powinna być równoległa do powierzchni asfaltu i znajdować się ponad nią od 0÷3 mm.

Powierzchnia wykończeniowa powinna zachodzić na powierzchnię asfaltu od 2÷5 cm.

Wypełnienie powinno mieć regularny kształt.

Czynność odbioru powinna być wykonana zgodnie z przyjętymi w STWiORB D-M.00.00.00. zasadami.

9. PODSTAWA PŁATNOŚCI

Ogólne wymagania dotyczące płatności podano w STWiORB D-M.00.00.00. "Wymagania ogólne"

Cena wykonania robót obejmuje:

- prace pomiarowe i przygotowawcze
- transport materiałów przewidzianych do wykonania robót,
- wykonanie koryta w jezdni,
- przygotowanie materiałów do wykonania wypełnienia,
- wykonanie dylatacji określonego typu w jezdni,
- wykonanie dylatacji określonego typu na chodniku,
- przeprowadzenie niezbędnych badań laboratoryjnych i pomiarów wymaganych w specyfikacji.

10. PRZEPISY ZWIĄZANE

PN-B-11112:1996 Kruszywo mineralne. Kruszywo kamienne łamane do nawierzchni drogowych.

Instrukcje Producenta dylatacji.

Aprobata techniczna

ROZPORZĄDZENIE MINISTRA TRANSPORTU I GOSPODARKI MORSKIEJ z dnia 30 maja 2000 r. w sprawie warunków technicznych, jakim powinny odpowiadać drogowe obiekty inżynierskie i ich usytuowanie. (Dz. U. Nr 63 poz. 735 - z dnia 3.08 2000 r.)

M.18.03.01. ZABEZPIECZENIE SZCZELIN DYLATACYJNYCH

1. WSTĘP

Przedmiotem niniejszej Szczegółowej Specyfikacji Technicznej Wykonania i Odbioru Robót Budowlanych są wymagania dotyczące wykonania i odbioru robót polegających na zabezpieczeniu szczelin dylatacyjnych w ramach „REMONTU WIADUKTU DROGOWEGO nad linią kolejową NR 131 w km 127,155 w miejscowości GUMNISKO”.

2. MATERIAŁY

Ogólne wymagania dotyczące materiałów, ich pozyskiwania i składowania, podano w SSTWiORB D-M.00.00.00 „Wymagania ogólne”.

2.1. Wymagania ogólne

Materiały do wykonania robót powinny być zgodne z ustaleniami dokumentacji projektowej. Należy stosować materiały, które są oznakowane CE lub B, dla których Wykonawca przedstawi deklarację zgodności z Polską Normą, Normą Zharmonizowaną, aprobatą techniczną wydaną przez IBDiM lub europejską aprobatą techniczną.

2.2. Stosowane materiały

Do wykonania zabezpieczenia szczeliny dylatacyjnej powinny być stosowane materiały:

2.2.1. Elastomerowe taśmy wciskane

Taśmy powinny być odporne na bitumy, oleje i benzynę. Materiał taśm powinien spełniać wymagania podane w tablicy 1:

Tablica 1: Wymagania techniczne dla taśm elastomerowych:

L.p.	Właściwość	Badanie wg	Wymagania
1	Wytrzymałość na rozciąganie [N/mm ²]	DIN 53504	≥10
2	Wydłużenie przy zerwaniu [%]	DIN 53504	≥380
3	Twardość wg Shore'a A	DIN 53504	62±5
4	Zachowanie w niskich temp. -20 °C - wytrzymałość na rozciąganie - wydłużenie przy sile zrywającej - twardość wg Shore'a A - zwichrowanie	DIN 53504 lub: 53455 53505 53361	15 N/mm ² 300% ≥77 brak rys
5	Wytrzymałość na rozdzieranie [N/mm ²]	DIN 53504	≥8
6	Twardość wg Shore'a A w temp. -20°C [%]	DIN 53504	≥90
7	Stabilność kształtów przy kontakcie z gorącymi bitumami	DIN 7865	bez odkształceń
8	Zachowanie po narażeniu na czynniki atmosferyczne, zmiana - wytrzymałości na rozciąganie - wydłużenia przy sile zrywającej - twardości wg Shore'a A - modułu elastyczności E	DIN 53387 DIN 53504 lub: 53404 DIN 53505 DIN 53457	max 20% max 20% max 10% max 50%

2.2.2. Materiały uszczelniające

- Płyta korkowa nasycona bitumem grubości 2 cm - należy stosować granulaty korkowy wysokiej jakości wymieszany ze spoiwem bitumicznym, umieszczony między dwiema warstwami mocnego papieru nasyconego asfaltem. Płyty powinny być trwałym materiałem, odpornym na działanie czynników chemicznych. Płyty muszą być wodoodporne i odporne na gnicie.

- lub Płyta styropianowa gr. 2 cm.

- Masa uszczelniająca-kit trwale plastyczny

Jako masę uszczelniającą nacięcia w betonie należy stosować kit poliuretanowy, jednoskładnikowy, sieciujący pod wpływem wilgoci z atmosfery, w procesie sieciowania przechodzący do postaci

elastycznej gumy. Powinien być odporny na działanie wody, rozcieńczonych soli, kwasów i zasad oraz paliw i smarów. Kit powinien zachowywać właściwości elastyczne w szerokim zakresie temperatur (w tym ujemnych do -30°C) i wykazywać odporność na starzenie w warunkach eksploatacji. Powinien, przy zastosowaniu odpowiednich środków gruntujących, zachowywać bardzo dobrą przyczepność do betonu.

Wymagania dla kitu uszczelniającego podano w tablicy nr 2.

Tablica 2: Wymagania techniczne dla kitu uszczelniającego

L.p.	Właściwości	Wymagania	Metody badań
1	Wygląd zewnętrzny	masa barwy szarej, o konsystencji półgęstej	PN-B-30152
2	Konsystencja robocza	masa powinna łatwo rozprowadzać się na podłożu za pomocą szpachli	PN-B-30152
3	Penetracja stożkiem	$195\pm 5\%$	PN-C-04133
4	Spływność w temperaturze $70\pm 2^{\circ}\text{C}$, mm-z betonu, po zagruntowaniu	≤ 1	PN-B-30150, szer. szczeliny 20 mm
5	Przyczepność do podłoża betonowego po 28 dniach kondycjonowania: naprężenia max. MPa/charakter zerwania	≥ 0.40 /zerwanie adhezyjne	PN-B-30152
6	Wydłużenie względne przy zerwaniu, %	≥ 600	PN-ISO 37
7	Odporność na powstawanie rys skurczowych	nie mogą występować rysy i pęknięcia	PN-B-30152
8	Odporność na niskie temperatury (-35°C)	nie mogą występować rysy i pęknięcia	*)
9	Odporność na podwyższone temperatury	nie mogą występować rysy i pęknięcia	**)

*) Sprawdzenie odporności na niskie temperatury należy przeprowadzić na próbkach przygotowanych wg PN-B-30152 p.2.4.9.-kształtki A i B, p.2.4.5-w łódkach szklanych i wg PN-B-30150 p.2.5.5. - w łódkach aluminiowych. Próbkę należy kondycjonować przez 28 dni w temperaturze $23\pm 2^{\circ}\text{C}$ i wilgotność względnej powietrza $50 \pm 5\%$, po czym umieścić w zamrażarce w temperaturze $-35\pm 2^{\circ}\text{C}$, na 8 godzin. Należy określić, czy tworzą się pęknięcia, rysy lub odspojenia przy krawędziach foremek.

***) Sprawdzenie odporność na podwyższone temperatury należy przeprowadzić na próbkach przygotowanych i kondycjonowanych jak w *), po czym umieścić w pozycji poziomej w cieplarni w temperaturze $+80 \pm 2^{\circ}\text{C}$ na 8 godzin. Należy określić, czy tworzą się pęknięcia, rysy, kraterki lub odspojenia przy krawędziach foremek.

3. SPRZĘT

Ogólne wymagania dotyczące sprzętu podano w SSTWiORB D-M-00.00.00 „Wymagania ogólne”.

Sprzęt powinien być zgodny z wymaganiami producenta przykrycia dylatacyjnego i podlega akceptacji Inżyniera.

Wykonawca przystępujący do wykonania przykrycia dylatacyjnego powinien mieć do dyspozycji, co najmniej następujący sprzęt:

- ostry nóż o długim ostrzu, ostrzałka
- przymiar prostokątny,
- elektryczny nóż spawalniczy,
- kolba koniczna 50 W i język spawalniczy 125 W do robót szczególnych (np poprawki),
- aparatura spawalnicza do zgrzewania gorącym powietrzem,
- szczotka druciana,
- taśma do wzmacniania i sznur spawalniczy,

- mieszadło wolnoobrotowe,
- sprzęt do czyszczenia strumieniowo-ściernego,
- sprzęt do układania izolacji grubej – wg SSTWiORB M.27.02.01.

4. TRANSPORT

Ogólne wymagania dotyczące transportu podano w SSTWiORB D-M.00.00.00 „Wymagania ogólne”.

Materiały uszczelniające powinny być pakowana w oryginalne opakowania producenta.

Na każdym opakowaniu powinna być umieszczona etykieta zawierająca następujące dane:

- nazwę wyrobu,
- nazwę i adres producenta,
- datę produkcji, numer partii materiału i okres przydatności do stosowania,
- masę netto,
- opis sposobu przechowywania i stosowania materiału, zachowania niezbędnych środków ostrożności, wymagania bhp i ochrony środowiska,
- numer aprobaty technicznej lub odpowiedniej Normy.

Taśmy dylatacyjne należy transportować w oryginalnych opakowaniach producenta. Dostarczoną taśmę należy bezzwłocznie ostrożnie rozładować sprawdzając kompletność i stan taśmy. Taśmy należy składować na podkładzie drewnianym lub innym twardym i równym, np. betonie. Taśmy należy okryć folią. Zdeformowane w czasie transportu lub składowania taśmy należy rozłożyć na równym podłożu - powinny powrócić do pierwotnego kształtu w temp. 20-25 °C, ewentualnie można je podgrzać miejscowo gorącym powietrzem. W okresie zimowym taśmy powinny być składowane w magazynie.

Płyty korkowe należy przewozić i składować zgodnie z wymaganiami producenta.

5. WYKONANIE ROBÓT

Ogólne zasady wykonywania robót podano w D-M-00.00.00 „Wymagania ogólne”.

Przed rozpoczęciem robót Wykonawca zobowiązany jest do sporządzenia Programu Zapewnienia Jakości (PZJ), który podlega zatwierdzeniu przez Inżyniera.

Konstrukcję zabezpieczenie szczelin dylatacyjnych należy wykonać zgodnie z dokumentacją projektową.

5.1. Wykonanie zabezpieczenia przerwy dylatacyjnej

5.1.1. Zakres robót

Podstawowe czynności przy wykonywaniu robót obejmują:

- roboty przygotowawcze,
- umieszczenie materiałów wypełniających,
- mocowanie taśm dylatacyjnych,
- roboty wykończeniowe.

5.2. Roboty przygotowawcze

Przed przystąpieniem do robót należy:

- ustalić materiały niezbędne do wykonania robót,
- określić kolejność, sposób i termin wykonania robót,

5.3. Umieszczenie materiałów wypełniających

Przed ułożeniem materiału wypełniającego szczelinę należy powierzchnie betonu dokładnie oczyścić (szczotkami lub sprężonym, odolionym powietrzem lub odtłuścić środkiem dedykowanym do wybranego systemu producenta).

Płyty korkowe należy przycinać do żądanych rozmiarów przy użyciu ręcznej piły lub noża. Należy przymocować je do powierzchni betonowej za pomocą firmowych łączników lub kleju. Przed przymocowaniem, należy sprawdzić czy powierzchnia betonu jest czysta, sucha i pozbawiona pyłów, w celu zapewnienia dobrej przyczepności płyty.

Kit uszczelniający oraz asfaltowe taśmy samoprzylepne należy układać zgodnie z zaleceniami producenta.

5.4. Mocowanie taśm dylatacyjnych w konstrukcji betonowej.

Taśmy należy mocować zgodnie z zaleceniami producenta.

Czołowe złącza taśm dylatacyjnych w tym samym przekroju mogą być wykonywane na budowie. Taśmę ucina się prostopadle do osi podłużnej. Końce taśm umieszcza się w specjalnym przyrządzie obróbkowym w odpowiedniej pozycji. Podgrzane ostrze noża spawalniczego jest wprowadzane między końce taśmy, które są stopione. Ostrze usuwa się, a końcówki taśmy są dociśnięte przez co uzyskuje się całkowite zespolenie.

5.5. Roboty wykończeniowe

Roboty wykończeniowe powinny być zgodne z dokumentacją projektową. Do robót wykończeniowych należą prace związane z dostosowaniem wykonanych robót do warunków budowy obiektu i roboty porządkujące.

6. KONTROLA JAKOŚCI ROBÓT

Ogólne zasady kontroli jakości robót podano w SSTWiORB D-M.00.00.00 „Wymagania ogólne”.

6.1. Badania przed przystąpieniem do robót

Przed przystąpieniem do robót Wykonawca powinien:

- uzyskać wymagane dokumenty, dopuszczające wyroby budowlane do obrotu i powszechnego stosowania (certyfikaty zgodności, deklaracje właściwości użytkowych, aprobaty techniczne, protokoły kontroli i odbioru w wytwórni itp.), potwierdzające zgodność materiałów z wymaganiami pktu 2 niniejszej specyfikacji,
- ew. wykonać własne badania właściwości materiałów przeznaczonych do wykonania robót, określone w pktcie 2 lub przez Inżyniera,

Wszystkie dokumenty oraz wyniki badań Wykonawca przedstawi Inżynierowi do akceptacji.

6.2. Badania w czasie robót

Sprawdzeniu podlegają:

- a) Materiały na podstawie aprobat technicznych i atestów producenta, potwierdzających spełnienie cech wymaganych niniejszą SSTWiORB.
Wymiary taśm powinny być zgodne z podanymi przez producenta, z tolerancjami wg DIN 7865-1. Dopuszczalne jest, że wystąpią pewne deformacje powstałe na skutek wpływów temperatury i długotrwałego składowania lub transportu ze względu na specyficzne właściwości materiałów termoplastycznych. Korekta i przywrócenie wymiarów powinno nastąpić poprzez ogrzanie taśm do temp. 60 - 80°C.
- b) Wymiary i kształt szczeliny dylatacyjnej na zgodność z dokumentacją projektową: odchylenie szczeliny od pionu nie powinno przekraczać 0,2%, szerokość szczeliny nie powinna różnić się od projektowanej o więcej niż 0,5 cm.
- c) Stan szczeliny dylatacyjnej przed ułożeniem materiałów wypełniających - powinna być czysta, sucha, pozbawiona pyłów.
- d) Prawidłowość zamocowania taśmy dylatacyjnej:
 - oczyszczenie powierzchni szczeliny dylatacyjnej,
 - ułożenie materiału wypełniającego,
- e) Stan taśm przed zamontowaniem - powinny być nieuszkodzone, suche i czyste
- f) Zamocowanie taśm przed betonowaniem - taśmy powinny być zamocowane w sposób trwały,
- g) dokładność wykonania złączy spawanych i zgrzewanych - przez oględziny zewnętrzne
- h) wszelkie ewentualne uszkodzenia taśm powinny zostać naprawione

7. OBMIAR ROBÓT

Jednostką obmiarową jest 1 m (metr) zabezpieczenia szczeliny dylatacyjnej danego rodzaju.

8. ODBIÓR ROBÓT

Ogólne zasady odbioru robót podano w SSTWiORB D-M.00.00.00 „Wymagania ogólne”.

Roboty uznaje się za wykonane zgodnie z dokumentacją projektową, WWiORB i wymaganiami Inżyniera, jeżeli wszystkie pomiary i badania z zachowaniem tolerancji wg punktu 6 dały wyniki pozytywne.

8.1. Odbiór robót zanikających i ulegających zakryciu

Odbiorowi robót zanikających i ulegających zakryciu podlegają przygotowanie powierzchni szczeliny dylatacyjnej do ułożenia materiałów wypełniających.

Odbiór tych robót powinien być zgodny z wymaganiami D-M-00.00.00 „Wymagania ogólne” oraz niniejszej SSTWiORB.

9. PODSTAWA PŁATNOŚCI

9.1. Ogólne ustalenia dotyczące podstawy płatności

Ogólne ustalenia dotyczące podstawy płatności podano w D-M-00.00.00. „Wymagania ogólne”, pkt.9.

9.2. Cena jednostki obmiarowej

Cena jednostkowa wykonania 1 m zabezpieczenia szczelin dylatacyjnych:

- składniki ceny jednostkowej określone w SSTWiORB D-M.00.00.00,
- zakup, dostarczenie i składowanie potrzebnych materiałów,
- koszt zapewnienia niezbędnych czynników produkcji,
- przygotowanie i wykonanie zabezpieczenia,
- uporządkowanie terenu robót.

10. PRZEPISY ZWIĄZANE

10.1. Normy

PN-ISO 37	Guma i kauczuk termoplastyczny. Oznaczenie właściwości wytrzymałościowych przy rozciąganiu
PN-ISO 188	Guma i kauczuk termoplastyczny. Badanie przyspieszonego starzenia i odporności na działanie ciepła.
PN-EN ISO 527-1	Tworzywa sztuczne. Oznaczenie właściwości mechanicznych przy statycznym rozciąganiu. Zasady ogólne.
PN-ISO 868	Tworzywa sztuczne i ebonit. Oznaczenie twardości metoda Shore'a.
DIN 7865-1	Elastomet-Fugenbänder zur Abdichtung von Fugen in Beton; Form and Maßeßmy do uszczelniania przerw dylatacyjnych w betonie; Kształt i wymiary)
PN-B-30150	Kity budowlane trwale plastyczne-olejowy i polistyrenowy.
PN-B-30152	Kity budowlane kauczukowe uszczelniające.
PN-C-04133	Przetwory naftowe. Pomiar penetracji smarów plastycznych i petrolatum penetrometrem stożkowym

10.2. SSTWiORB

D-M.00.00.00. Wymagania ogólne

M-27.02.01. Izolacja z papy zgrzewalnej - układana na powierzchniach betonowych

M.19.01.05. OSŁONY PRZECIWPORAŻENIOWE

1. Wstęp

1.1. Przedmiot Specyfikacji Technicznej Wykonania i Odbioru Robót Budowlanych (STWiORB)

Przedmiotem niniejszych STWiORB są wymagania szczegółowe dotyczące wykonania i odbioru Robót związanych z wykonaniem i montażem osłon przeciwporażeńiowych w ramach „REMONTU WIADUKTU DROGOWEGO nad linia kolejową NR 131 w km 127,155 w miejscowości GUMNISKO”.

1.2. Zakres stosowania STWiORB

Specyfikacja Techniczna Wykonania i Odbioru Robót jest stosowana jako dokument przetargowy i kontraktowy przy zleceniu i realizacji robót wymienionych w punkcie 1.1.

1.3. Zakres robót objętych STWiORB

Roboty, których dotyczy STWiORB, obejmują wszystkie czynności umożliwiające i mające na celu wykonanie ekranów przeciwporażeńiowych na wiadukcie drogowym stanowiącym przedmiot zadania.

1.4. Określenia podstawowe

Określenia podane w niniejszej STWiORB są zgodne z obowiązującymi odpowiednimi normami oraz z określeniami podanymi w STWiORB DM-00.00.00 „Wymagania ogólne”

Ekran przeciwporażeńiowy - ekran umieszczony na krawędzi obiektu mostowego zabezpieczający przed przypadkowym dotknięciem przewodów elektrycznych trakcji kolejowej usytuowanych pod obiektem mostowym.

1.5. Wymagania ogólne dotyczące robót

Ogólne wymagania dotyczące Robót podano w STWiORB DM-00.00.00 „Wymagania ogólne”

Wykonawca Robót jest odpowiedzialny za jakość ich wykonania oraz za zgodność z Dokumentacją Projektową, STWiORB i poleceniami Inżyniera.

2. Materiały

Warunki ogólne stosowania materiałów, ich pozyskiwania i składowania podano w STWiORB DM-00.00.00 „Wymagania Ogólne” pkt. 2.

Należy stosować ekrany przeciwporażeńiowe zgodne z Dokumentacją Projektową i posiadające ważne Aprobaty Techniczne wydane przez IBDiM.

2.1. Materiały do wykonania ekranów przeciwporażeńiowych

Siatki przeciwporażeńiowe powinny być wykonane zgodnie z Dokumentacją Projektową. Szczegóły dot. profili i sposobu mocowania podano w dokumentacji rysunkowej.

Ekran przeciwporażeńiowy musi być zabezpieczony antykorozyjnie przez ocynkowanie ogniowe min.

85 µm zgodnie z wymogami normy PN-EN ISO 1461 wraz doszczelnieniem za pomocą farb epoksydowych i dwuwarstwowym pokryciem powłokami malarskimi – międzywarstwa z farb epoksydowych z wypełniaczem metalicznym o grubości min. 100 µm i warstwa nawierzchniowa z farb poliuretanowych o grubości powłoki min. 80 µm.

Całkowita grubość powłoki malarskiej w stanie suchym powinna wynosić co najmniej 180 µm. Wszystkie farby powinny wchodzić w skład jednego systemu, pochodzić od jednego Producenta (być zgodne). Cynkowanie ogniowe oraz malowanie farbami doszczelniającymi i naniesienie międzywarstwy należy wykonać w wytwórni konstrukcji stalowych, natomiast naniesienie warstwy nawierzchniowej można wykonać w wytwórni lub na budowie zgodnie z STWiORB M-14.02.01.

2.2. Powierzchnie referencyjne

Przed zatwierdzeniem konkretnego materiału do malarskiego zabezpieczenia antykorozyjnego powierzchni stalowych ekranów przeciwporażeńiowych i przystąpieniem do robót związanych z wykonaniem powłok ochronnych Wykonawca zobowiązany jest do wykonania przy jego użyciu powierzchni referencyjnej.

Wykonanie powierzchni referencyjnej ma na celu:

- ustalenie akceptowanego standardu robót (tj. np. rzeczywistej barwy i faktury powłoki na obiekcie)
- sprawdzenie zgodności parametrów powłoki z danymi podanymi przez Producenta (np. przyczepności powłoki do podłoża, grubości powłoki) przy założonym sposobie aplikacji, przygotowania podłoża, zużyciu jednostkowym materiałów
- określenia zachowania systemów malarskich w wymaganym czasie.

Powierzchnie wzorcowe należy wykonać dla każdego proponowanego koloru powłoki. Miejsca i wielkości powierzchni referencyjnych wyznacza Inżynier. Powierzchnie referencyjne wykonuje Wykonawca, sprzętem zatwierdzonym do stosowania na danym obiekcie.

3. Sprzęt

Ogólne wymagania dotyczące sprzętu podano w STWiORB D-M.00.00.00. „Wymagania ogólne” pkt. 3. Sprzęt używany do montażu osłony musi być zaakceptowany przez Inżyniera.

4. Transport

Ogólne wymagania dotyczące transportu podano w STWiORB D-M.-00.00.00 „Wymagania ogólne” pkt. 4. Załadunek, transport, rozładunek i składowanie materiałów do wykonania osłon przeciwporażeńowych powinny odbywać się zgodnie z warunkami wykonawstwa i przepisami BHP.

5. Wykonanie robót

Ogólne zasady wykonania robót podano w STWiORB D-M.00.00.00 „Wymagania ogólne” pkt. 5. Osłony przeciwporażeńowe powinny być wykonane jako docelowy produkt w zakładzie specjalistycznym. Montaż na budowie musi być wykonywane przez uprawnionych montażystów z zachowaniem szczególnej ostrożności i przepisów BHP. Osłony należy zamontować do balustrad za pomocą obejm i przekładek dystansowych zgodnie z Dokumentacją Projektową. Ubytki i uszkodzenia powłoki powstałe podczas transportu i montażu, nie dyskwalifikujące elementów, należy naprawiać na budowie przez cynkowanie natryskowe i malowanie zestawem farb wysoko cynkowych z dużą zawartością części stałych.

6. Kontrola jakości robót

Ogólne zasady kontroli jakości Robót podano w STWiORB DM-00.00.00 „Wymagania ogólne” pkt. 6. Kontroli jakości i odbioru robót dokonuje Inżynier na podstawie dokumentacji technicznej, atestów materiałów, świadectw jakości producenta, pomiarów i oceny wizualnej poprawności montażu.

7. Obmiar robót

Ogólne zasady obmiaru Robót podano w STWiORB D-M-00.00.00 „Wymagania ogólne” pkt. 7.

7.1. Jednostka obmiarowa

Jednostką obmiaru jest 1 m² (metr kwadratowy) wykonanej i odebranej osłony przeciwporażeńowej wraz z zabezpieczeniem antykorozyjnym

8. Odbiór robót

Ogólne zasady odbioru Robót podano w STWiORB D-M-00.00.00 „Wymagania ogólne” pkt. 8. Jeżeli wszystkie prace były wykonane wg p.5 zainstalowane osłony należy uznać za zgodne z wymaganiami STWiORB.

9. Podstawa płatności

Ogólne ustalenia dotyczące podstawy płatności podano w STWiORB D-M-00.00.00 "Wymagania ogólne" pkt. 9.

9.1. Cena jednostkowa

Cena jednostkowa uwzględnia:

- zapewnienie niezbędnych czynników produkcji,
- zakup i dostarczenie elementów osłon na budowę,
- zabezpieczenie antykorozyjne konstrukcji,
- ustawienie i zamocowanie osłon,
- wykonanie badań i pomiarów,
- oczyszczenie terenu robót.

10. Przepisy związane

10.1. Normy:

- PN-H-84020 Stal niskostopowa konstrukcyjna ogólnego przeznaczenia. Gatunki
- PN-H-93401 Stal walcowana. Kątowniki równoramienne.

PN-M-82101 Śruby z łbem sześciokątnym.

PN-M-82144 Nakrętki sześciokątne.

BN-83/9317-56 Sieć trakcyjna kolejowa. Osprzęt. Ogólne wymagania i badania

10.2. Przepisy związane

„Wytyczne stosowania drogowych barier ochronnych” wydane przez Generalną Dyрекcję Dróg Publicznych.

Katalog Detali Mostowych – Generalna Dyrekcja Dróg Krajowych i Autostrad, 2002 r.

M.20.00.00. INNE ROBOTY MOSTOWE
M.20.01.05. UMCNIENIE SKARP NASYPU W REJONIE OBIEKTU

1. WSTĘP

Przedmiotem niniejszej Szczegółowej Specyfikacji Technicznej Wykonania i Odbioru Robót Budowlanych są wymagania dotyczące wykonania i odbioru robót polegających na umocnieniu skarp wykopu/nasypu kolejowego i drogowego w rejonie obiektu w ramach „REMONTU WIADUKTU DROGOWEGO nad linią kolejową NR 131 w km 127,155 w miejscowości GUMNISKO”.

1.1. Określenia podstawowe

Określenia podstawowe są zgodne z obowiązującymi, odpowiednimi polskimi normami i z definicjami podanymi w D-M-00.00.00 „Wymagania ogólne”.

Humusowanie – zespół czynności przygotowujących powierzchnię gruntu do obudowy rośliny, obejmujący dogęszczenie gruntu, rowkowanie, naniesienie ziemi urodzajnej z jej grabieniem (bronowaniem) i dogęszczeniem.

Ziemia urodzajna – ziemia posiadająca właściwości zapewniające roślinom prawidłowy rozwój

Spoina - odstęp pomiędzy przylegającymi elementami (kostkami) wypełniony określonymi materiałami wypełniającymi.

Obrzeże - element budowlany, oddzielający nawierzchnie chodników i ciągów pieszych od terenów nie przeznaczonych do komunikacji.

Drobnowymiarowe elementy betonowe (kostki, płytki, itp.) nawierzchniowe różnych kształtów i wymiarów, zależnie od producenta (minimalna grubość 12 cm).

2. MATERIAŁY

2. Materiały

Ogólne wymagania dotyczące materiałów, ich pozyskiwania i składowania podano w STWiORB D-M.00.00.00 "Wymagania ogólne" pkt 2.

2.1. Materiały do wykonania umocnień

- Bruk kamienny spionowany zaprawą
Należy stosować kamień łamany rodzaju B, klasy I, z niezwiertanych skał magmowych, przeobrażonych lub osadowych (z piaskowca kwarcytowego) należących do frakcji 10-25 cm,. Grubość warstwy umocnienia kamieniem projektuje się na średnio 12cm. Nie dopuszcza się stosowania kamieni o największym wymiarze mniejszym niż 3/4 średniej grubości, tj. 9cm .
Uwaga: nie dopuszcza się stosowania kamienia rzeczno-otczakowego.
Istotne cechy kamienia to:
 - wytrzymałość na ściskanie w stanie powietrzno-suchym co najmniej 100 MPa
 - mrozoodporność w cyklach co najmniej 25
 - ścieralność na tarczy Boehmego 0-25-0-5 cm
 - gęstość pozorna 2-45-2-85 g/cm³ (1,9-2,6 dla osadowych)
 - nasiąkliwość wodą % 0-5 (2-5 dla osadowych)
- beton klasy B25 wg ST M.13.01.00
- stal AIIIIN wg ST M.12.01.03
- podsypka cementowo-piaskowa – mieszanka 1:4 cementu portlandzkiego klasy 32,5N wg PN-EN 197-1 i z piasku naturalnego spełniającego wymagania PN-B-06712,
- zaprawa cementowa – mieszanka 1:4 cementu portlandzkiego klasy 32,5N wg PN-EN 197-1 i z piasku wg PN-B-06711
- Prefabrykowane elementy drobnowymiarowe (kostka brukowa)
Struktura wyrobu powinna być zwarta, bez rys, pęknięć, plam i ubytków. Powierzchnia górna kostek powinna być równa i szorstka, a krawędzie kostek równe i proste, wklęsłości nie powinny przekraczać 2 mm, dla kostek o grubości ≤ 80 mm.

Wytrzymałość na ściskanie po 28 dniach (średnio z 6-ciu kostek) nie powinna być mniejsza niż 60 MPa.

Nasiąkliwość kostek betonowych powinna odpowiadać wymaganiom PN-B-06250 i wynosić nie więcej niż 4 %. Odporność kostek betonowych na działanie mrozu powinna być badana zgodnie z wymaganiami PN-B-06250. Odporność na działanie mrozu po 50 cyklach zamrażania i odmrażania próbek jest wystarczająca, jeżeli: próbka nie wykazuje pęknięć, strata masy nie przekracza 5 %, obniżenie wytrzymałości na ściskanie w stosunku do wytrzymałości próbek nie zamrażanych nie jest większa niż 20 %.

Ścieralność kostek betonowych określona na tarczy Boehmego w PN-B-04111 powinna wynosić nie więcej niż 4 mm.

Do produkcji kostki brukowej należy stosować cement portlandzki, bez dodatków, klasy nie niższej niż „32,5”. Zaleca się stosowanie cementu o jasnym kolorze. Cement powinien odpowiadać wymaganiom PN-B-19701.

Należy stosować kruszywa mineralne odpowiadające wymaganiom PN-B-06712. Uziarnienie kruszywa powinno być ustalone w receptce laboratoryjnej mieszanki betonowej, przy założonych parametrach wymaganych dla produkowanego wyrobu.

Właściwości i kontrola wody stosowanej do produkcji betonowych kostek brukowych powinny odpowiadać wymaganiom wg PN-B-32250.

Do produkcji kostek brukowych stosuje się dodatki w postaci plastyfikatorów i barwników, zgodnie z receptą laboratoryjną.

Plastyfikatory zapewniają gotowym wyrobom większą wytrzymałość, mniejszą nasiąkliwość i większą odporność na niskie temperatury i działanie soli.

Stosowane barwniki powinny zapewnić kostce trwałe zabarwienie. Powinny to być barwniki nieorganiczne.

➤ **Obrzeża betonowe 8x30x75cm:**

Beton obrzeży powinien spełniać następujące wymagania:

- klasa betonu nie niższa niż B30,
- nasiąkliwość $\leq 4\%$
- mrozoodporność wg PN-B-06250
- ścieralność na tarczy Boehmego, określona stratą wysokości, nie większa niż 3 mm
- nośność $\geq 6,2$ kN

Dopuszczalne odchyłki wymiarów:

- dla wysokości ± 3 mm,
- dla szerokości i długości ± 8 mm.

➤ **Humus**

W zależności od miejsca pozyskania, powinna posiadać następujące charakterystyki:

ziemia rodzima - powinna być zdjęta przed rozpoczęciem robót budowlanych i zmagazynowana w przyzmacach nie przekraczających 2 m wysokości,

ziemia pozyskana w innym miejscu i dostarczona na plac budowy - nie może być zagruzowana, przerośnięta korzeniami, zasolona lub zanieczyszczona chemicznie.

➤ **Mieszanka nasion traw**

Mieszanka nasion traw - wybór gatunków należy dopasować do warunków miejscowych, a więc do rodzaju gleby i stopnia jej zawilgocenia. Najlepiej nadają się do tego specjalne mieszanki traw o gęstym i drobnym ukorzeniu i o gwarantowanej jakości. Gotowa mieszanka traw powinna mieć oznaczony procentowy skład gatunkowy, klasę, numer normy, wg której została wyprodukowana, zdolność kiełkowania

3. Sprzęt

Sprzęt używany do wykonania podsypki i układania umocnienia musi być zaakceptowany przez Inżyniera. Do oczyszczania ukończonego umocnienia z resztek zaprawy i innych zabrudzeń należy użyć sprzętu umożliwiającego piaskowanie powierzchni.

4. Transport

Załadunek, transport, rozładunek i składowanie materiałów do wykonania umocnienia powinny odbywać się tak aby zachować ich dobry stan techniczny.

5. Wykonanie Robót

Ogólne zasady wykonywania Robót podano w STWiORB D-M.00.00.00. "Wymagania ogólne" pkt.5.

5.1 Wybór i selekcja kamienia na umocnienie

Przed wykonaniem umocnienia należy z dostarczonego na plac budowy kamienia łamanego wyselekcjonować kamienie frakcji 10/25cm. Warunkiem uzyskania stabilności zamocowania kamienia w skarpie, jest zagłębienie pojedynczych kamieni na co najmniej 9cm. Do uzupełniania wolnych przestrzeni pomiędzy pełnowymiarowymi kamieniami należy używać kamieni o mniejszym przekroju poprzecznym niż 9x9cm, jednak wymagane 9cm w głębokości musi być bezwzględnie zachowane.

Dobór odpowiednich kamieni musi być tak przeprowadzony, aby zmaksymalizować powierzchnię widocznego lica kamienia, a minimalizować powierzchnię zaprawy wypełniającej.

5.2. Wykonanie robót przy układaniu umocnienia skarp

Przed wykonaniem umocnienia powierzchni stożków brukiem kamiennym należy wykonać podwaliny w postaci ścianek oporowych oraz wzdłuż tych ścianek ułożyć ścieki skarpowe zgodnie z Dokumentacją Projektową. Umocnienie należy wykonać zgodnie z Dokumentacją Projektową przez uformowanie powierzchni skarp z odpowiednim spadkiem dopasowanym do istniejących pochyłości (z ewentualnym dowozem gruntu spełniającym wymagania ST M.11.01.04)

Układać kamień można wtedy, gdy nie grozi osiadanie podłoża bruku. Wskaźnik zagęszczenia nasypu nie powinien być mniejszy niż 0,95 według normalnej metody Proctora. Bruk można układać na sucho na podsypce cementowo-piaskowej 1:4 grubości min. 7cm lub na zaprawie cementowej. Nieodzownym warunkiem stałości bruku jest należyte przygotowanie skarpy i dobre podparcie jej podnóża.

Poszczególne kamienie dobierać należy tak, aby do siebie przylegały i aby dały jak najbardziej wyrównaną powierzchnię. Układanie elementów bruku należy rozpoczynać od dołu, posuwając się warstwami ku górze.

Przestrzenie między kamieniami powinny być wypełnione zaprawą. Wszystkie kamienie po wbudowaniu powinny być nieruchome i żadnego nie powinno się dać się poruszyć ani wyrwać. Umocnienie skarpy, którego spoiny wypełnione są zaprawą cementową, należy pokryć warstwą piasku grubości od 1,0 do 1,5 cm. Piasek należy zwilżyć wodą i utrzymywać w stanie wilgotnym w ciągu 10 dni.

5.3. Czyszczenie powierzchni umocnienia skarp

Całość wybrukowanej powierzchni, ze względu na nieregularną fakturę należy wyczyścić z zabrudzeń zaprawą za pomocą piaskowania. Piaskowanie należy wykonać w sposób nie niszczący ułożonej między kamieniami zaprawy. Nie dopuszcza się stosowania do czyszczenia powierzchni umocnienia twardych szczotek ryżowych lub podobnych.

5.4. Wykonanie robót przy układaniu kostki brukowej

Podłoże pod ułożenie umocnienia z betonowych kostek brukowych stanowić będzie podsypka cementowo-piaskowa.

Grunt podłoża powinien być jednolity, przepuszczalny i zabezpieczony przed skutkami przemarzania.

Podłoże gruntowe pod nawierzchnię powinno być przygotowane zgodnie z wymogami określonymi w STWiORB M.11.01.04

Do obramowania nawierzchni z betonowych kostek brukowych służy obrzeże na ławie, wykonane zgodnie z Dokumentacją Projektową.

Należy stosować mieszankę cementowo-piaskową, grubości warstwy 3cm 1:4 dla podsypki z cementu portlandzkiego klasy 32,5 PN-B-19701 i z piasku naturalnego spełniającego wymagania PN-B-06712.

Układanie kostki należy poprzedzić ustawieniem obrzeży. Kostkę układa się na podsypce cementowo-piaskowej w taki sposób, aby szczeliny między kostkami wynosiły od 2 do 3 mm. Kostkę należy układać od dołu do góry skarpy- od umocnienia skarpy w stronę obiektu, opierając dolny rząd kostki za pośrednictwem zaprawy wyrównawczej na bruku kamiennym umocnienia skarp. Należy dogęścić powierzchnie umocnienia ręcznie za pomocą gumowych młotków lub w sposób mechaniczny. Należy uważać aby nie uszkodzić kostek i nie spowodować deformacji powierzchni umocnienia.

Po ułożeniu kostki, szczeliny należy wypełnić piaskiem, a następnie zamieść powierzchnię ułożonych kostek przy użyciu szczotek ręcznych lub mechanicznych.

Do zagęszczenia nawierzchni z betonowych kostek brukowych nie wolno używać walca.

Po ubiciu nawierzchni należy uzupełnić szczeliny piaskiem i zamieść nawierzchnię.

5.5. Wykonanie robót poprzez obsianie mieszankami traw

5.5.1. Wymagania dotyczące wykonania obsiania powierzchni przeznaczonych do obsiania

- powierzchnie muszą być oczyszczone z gruzu i zanieczyszczeń,
- teren powinien być wyrównany i splantowany,
- ziemia urodzajna powinna być rozścielona równą warstwą i wymieszana z kompostem, nawozami mineralnymi oraz starannie wyrównana,
- przed siewem nasion trawy ziemię należy wałować wałem gładkim, a potem wałem - kolczatką lub zagrabiec,
- siew powinien być dokonany w dni bezwietrzne,
- okres siania - najlepszy okres wiosenny, najpóźniej do połowy września,
- na skarpach nasiona traw wysiewane są w ilości 4 kg na 100 m²,
- przykrycie nasion - przez przemieszanie z ziemią grabiami lub wałem kolczatką,
- po wysiewie nasion ziemia powinna być wałowana lekkim wałem w celu ostatecznego wyrównania i stworzenia dobrych warunków dla podsiąkania wody. Jeżeli przykrycie nasion nastąpiło przez wałowanie kolczatką, można już nie stosować wału gładkiego,
- W celu zabezpieczenia skarp przed skutkami działania ulewnych deszczy należy je zabezpieczyć za pomocą biowłókniny biodegradowalnej.

5.5.2. Pielęgnacja trawników

Wykonawca zobowiązany jest do pielęgnacji trawników przez okres do drugiego koszenia

Najważniejszym zabiegiem w pielęgnacji trawy jest koszenie:

- pierwsze koszenie powinno być przeprowadzone, gdy trawa osiągnie wysokość około 10 cm,
- następne koszenia powinny się odbywać w takim odstępie czasu, aby wysokość trawy przed kolejnym koszeniem nie przekraczała wysokości 10 do 12 cm,
- chwasty trwałe w pierwszym okresie należy usuwać ręcznie; środki chwastobójcze o selektywnym działaniu należy stosować z dużą ostrożnością i dopiero po okresie 6 miesięcy od założenia trawnika.

6. Kontrola jakości Robót

Ogólne zasady kontroli jakości Robót podano w STWiORB D-M.00.00.00. "Wymagania ogólne" pkt. 6.

6.1. Badania przed przystąpieniem do robót

Przed przystąpieniem do robót Wykonawca powinien:

- uzyskać wymagane dokumenty, dopuszczające wyroby budowlane do obrotu i powszechnego stosowania (certyfikaty zgodności, deklaracje zgodności, ew. badania materiałów wykonane przez dostawców itp.),
- sprawdzić cechy zewnętrzne gotowych materiałów.
- Dokonać sortowania i wyboru odpowiednich kamieni na umocnienie

Wszystkie dokumenty oraz wyniki badań Wykonawca przedstawia Inżynierowi do akceptacji.

6.2. Kontrola jakości wykonania umocnienia:

a) dla umocnienia brukiem kamiennym:

- Stopień zagęszczenia podsypki nie mniejszy niż 1,0 określony zgodnie z BN-77/8931-12.
- Grubość podsypki należy wykonać z tolerancją ± 1 cm
- Dokładność wykończenia powierzchni umocnienia kontroluje się łąką 3 metrową. Największe zagłębienie pod taką łąką nie może przekraczać 1 cm.
- Dopuszczalne odchylenie od projektowanego spadku nie może przekraczać 0,5 %.
- Kamienie powinny być zagłębione poniżej powierzchni umacniającej na co najmniej 9cm
- Spoiny powinny być zalane zaprawą cementową co najmniej na 3/4 grubości elementów. Sprawdzenie wypełnienia spoin wykonuje się przez usunięcie materiału wypełniającego na długości ok. 10cm i zbadanie głębokości wypełnienia spoiny.

b) dla umocnienia kostką brukową:

- pomiar szerokości spoin,
- sprawdzenie prawidłowości ułożenia

- sprawdzenie prawidłowości wypełnienia spoin,
- sprawdzenie czy przyjęty deseń (wzór) i kolor nawierzchni jest zachowany.
- Nierówności powierzchni umocnienia kostką mierzone łata 3metrową nie powinny przekraczać 1cm.

7. Obmiar Robót

Ogólne zasady obmiaru Robót podano w STWiORB D-M.00.00.00. "Wymagania ogólne" pkt. 7.

7.1. Jednostka obmiarowa

Jednostką obmiaru jest

- 1 m² (metr kwadratowy) powierzchni umocnienia kostka brukową.
- 1 m² (metr kwadratowy) powierzchni umocnienia brukiem kamiennym
- 1 m² (metr kwadratowy) humusowania, osiania mieszkankami traw, pielęgnacji, koszenia
- 1 m (metr) ustawienia obrzeży

8. Odbiór Robót

Ogólne zasady odbioru Robót podano w STWiORB D-M.00.00.00. "Wymagania ogólne" pkt. 7.

Roboty uznaje się za wykonane zgodnie z Dokumentacją Projektową i STWiORB jeżeli wszystkie badania i pomiary z uwzględnieniem tolerancji wg pkt. 6 niniejszej STWiORB dały pozytywne wyniki.

9. Podstawa płatności

Ogólne ustalenia dotyczące podstawy płatności podano w STWiORB D-M.00.00.00. "Wymagania ogólne" pkt. 9.

9.1. Cena jednostkowa

Cena jednostkowa wykonania umocnienia skarp nasypu obejmuje

- zakup, dostarczenie i składowanie potrzebnych materiałów,
- koszt zapewnienia niezbędnych czynników produkcji
- prace pomiarowe i roboty przygotowawcze,
- oznakowanie robót,
- przygotowanie i dostarczenie podsypki cementowo-piaskowej, zaprawy cementowej,
- uformowanie powierzchni skarp,
- ułożenie i zagęszczenie podsypki cementowo-piaskowej lub zaprawy cementowej,
- ustawienie obrzeży
- wykonanie umocnienia
- wypełnienie spoin zaprawą,
- pielęgnację powierzchni umocnienia,
- oczyszczenie powierzchni umocnienia za pomocą piaskowania
- wykonanie humusowania z obsianiem trawami wraz z pielęgnacją i koszeniem do drugiego koszenia łącznie
- uporządkowanie terenu robót.

W/w ceny uwzględniają również geodezyjne wytyczenie, zakup niezbędnych materiałów i czynników produkcji, odpady i ubytki materiałowe oraz przygotowanie i uprzątnięcie stanowiska pracy, łącznie z ewentualnymi pomostami roboczymi i drogami dojazdowymi.

10. Przepisy związane

10.1. Normy

PN-62/B-01080	Kamień dla budownictwa i drogownictwa. Klasyfikacja i zastosowanie
BN-64/6740-02	Obróbka kamienia. Pojęcia podstawowe, rodzaje i określenia faktur
BN-67/6747-11	Badania materiałów kamiennych. Metody sprawdzania cech zewnętrznych
PN-84/B-04111	Materiały kamienne. Oznaczenie ścieralności na tarczy Boehmego.
PN-88/B-04481	Grunty budowlane. Badanie próbek gruntu.
PN-88/B-06250	Beton zwykły.

PN-90/B-14501	Zaprawy budowlane zwykłe.
PN-B-11113	Kruszywa mineralne. Kruszywa naturalne do nawierzchni drogowych; piasek.
PN-EN 1339	Betonowe płyty brukowe. Wymagania i metody badań
PN-EN 197-1	Cement. Część 1: Skład, wymagania i kryteria zgodności dotyczące cementu powszechnego użytku

10.2. Inne dokumenty

Katalog Powtarzalnych Elementów Drogowych

Katalog Detali Mostowych – Generalna Dyrekcja Dróg Krajowych i Autostrad, 2002 r.

M.20.01.08. SCHODY SKARPOWE

1. WSTĘP

1.1. Przedmiot Specyfikacji Technicznej Wykonania i Odbioru Robót Budowlanych (STWiORB)

Przedmiotem niniejszej Specyfikacji Technicznej Wykonania i Odbioru Robót Budowlanych są wymagania dotyczące wykonania i odbioru robót związanych z wykonaniem schodów naskarpowych dla obsługi, które zostaną wykonane w ramach „REMONTU WIADUKTU DROGOWEGO nad linią kolejową NR 131 w km 127,155 w miejscowości GUMNISKO”.

1.2. Zakres stosowania STWiORB

Specyfikacja Techniczna Wykonania i Odbioru Robót Budowlanych jest stosowana jako dokument przetargowy i kontraktowy przy zlecaniu i realizacji Robót wymienionych w pkt.1.1.

1.3. Zakres Robót objętych STWiORB

Ustalenia zawarte w niniejszej STWiORB dotyczą zasad prowadzenia Robót związanych z wykonaniem schodów skarpowych szerokości 80 cm z poręczami przy obiektach mostowych

1.4. Określenia podstawowe

Określenia podane w niniejszej STWiORB są zgodne z obowiązującymi polskimi normami i STWiORB D-M-00.00.00 "Wymagania ogólne" pkt. 1.4.

1.5. Ogólne wymagania dotyczące Robót

Ogólne wymagania dotyczące Robót podano w STWiORB D-M.00.00.00 "Wymagania ogólne" pkt. 1.5. Wykonawca robót jest odpowiedzialny za jakość ich wykonania oraz za zgodność z Dokumentacją Projektową, STWiORB, normami i poleceniami Inżyniera. Schody zaprojektowano jako prefabrykowane zgodnie z Katalogiem Detali Mostowych "SCH01.

2. Materiały

Ogólne wymagania dotyczące materiałów, ich pozyskiwania i składowania podano w STWiORB D-M.00.00.00. „Wymagania ogólne” pkt. 2.

2.1. Materiały do wykonania schodów

Prefabrykaty betonowe (z betonu B25) stopni i obrzeży, piasek, żwir lub pospółka, grys o frakcji 16-40, beton, cement, kit trwale plastyczny, zaprawa niskoskurczowa, poręcze.

Kruszywo - Kruszywo ma charakteryzować się ciągłą krzywą uziarnienia. Zawartość cząstek pyłowych i ilowych ($d < 0.06$ mm) powinna być mniejsza od 10 %. Nie dopuszcza się do użycia gruntów zanieczyszczonych elementami organicznymi. Kruszywo powinno być odporne na działanie mrozu - strata ciężaru nie powinna przekraczać 10%. Grys powinien być mieszaniną frakcji 16-25 i 25-40 w równych porcjach objętościowych.

Beton - Należy użyć beton B25 - odpowiadający wymaganiom STWiORB M.13.01.00.

Cement - Do wykonania podsypek i zapraw należy stosować czysty cement portlandzki marki 32,5 bez dodatków. Cement należy zbadać i ocenić zgodnie z PN-B-19701 na oznaczenie wytrzymałości na ściskanie. Nie dopuszcza się występowania w cemencie grudek w ilości większej niż 20%. Nie dopuszcza się występowania w cemencie grudek nie dających się rozgnieść w palcach i nie dających się rozpuścić w wodzie.

Woda - Do pielęgnacji betonu, wykonanego monolitycznie, należy stosować wodę odpowiadającą wymaganiom normy PN-EN 1008. Woda nie może wykazywać zabarwienia, zapachu gnilnego. Wskaźnik pH powinien wynosić co najmniej 6 przy badaniu papierkiem wskaźnikowym. Zaleca się stosowanie wody wodociągowej pitnej, która nie wymaga przeprowadzania badań.

Zaprawa niskoskurczowa – materiały z przeznaczeniem do wbudowania w elementy narażone na działania atmosferyczne, zaproponowane przez Wykonawcę do zaakceptowania przez Inżyniera.

Poręcze - materiały do wykonania poręczy powinny odpowiadać wymaganiom następujących norm:

- a) rury ze stali R35 bez szwu na poręcze i słupki – PN-H-74213, PN-H-74220,
- b) inne kształtowniki ze stali St3SX: PN-H-93403, PN-H-93406, PN-H-93407,

Wszystkie elementy powinny być zabezpieczone przed korozją przez ocynkowanie powłoką cynku 85 µm i pomalowanie powłoką malarską dwuwarstwową: EP 100 µm i PUR 80 µm lub inny sposób zaakceptowany przez Inżyniera..

3. Sprzęt

Ogólne wymagania dotyczące sprzętu podano w STWiORB D-M.00.00.00. „Wymagania ogólne” pkt.3. Wykonawca zobowiązany jest do użycia sprawnego sprzętu, który zapewni właściwą jakość robót, zgodność z normami BHP, ochrony środowiska i przepisami dotyczącymi użytkowania sprzętu. Wykonawca powinien przedstawić do zaakceptowania Inżynierowi sprzęt przeznaczony do wykonania podsypki, ław fundamentowych pierwszych stopni i układania stopni.

4 Transport

Ogólne wymagania dotyczące transportu podano w STWiORB D-M.00.00.00. „Wymagania ogólne” pkt. 4. Samochody ciężarowe, wywrotki. Zaleca się, aby Wykonawca przedstawił do zaakceptowania Inżynierowi listę środków transportu przeznaczonych do obsługi wykonania schodów. Załadunek, transport, rozładunek i składowanie powinny odbywać się w sposób zabezpieczający materiały przed uszkodzeniem czy zanieczyszczeniem.

5 Wykonanie Robót

Ogólne wymagania dotyczące wykonania Robót podano w STWiORB D-M.00.00.00. „Wymagania ogólne” pkt. 5.

Wykonawca zobowiązany jest do stosowania się odpowiednich norm BHP.

5.1 Wykonanie schodów

W miejscu przeznaczonym do wbudowania schodów wykonać koryto szerokości odpowiadającej szerokości schodów. Wykonać ławę fundamentową pierwszego stopnia schodów z jednoczesnym jego wbetonowaniem w ławę. Z obu stron ławy ułożyć podsypkę z mieszanki cementowo-żwirowej (albo cementowo-pospółkowej) 1:4 w miejscu pierwszej (od dołu) pary obrzeży betonowych. Ustawić pierwszą (dolną) parę obrzeży betonowych po obu stronach pierwszego stopnia. Wykonać i zagęścić do co najmniej $I_s=0.98$ podsypkę ze żwiru (albo pospółki) pod drugi stopień schodów. Ustawić drugi stopień. Sukcesywnie powtarzać ww. czynności dla kolejnych stopni i obrzeży. Wypełnić wszystkie szczeliny zaprawą cementowo-piaskową 1:3. Przez 4 dni pielęgnować ławę 1-go stopnia polewając ją i grunt wokół niej wodą.

5.3. Ustawienie balustrad

Balustradę należy zamocować w fundamentach znajdujących się przy schodach. Maksymalna odległość słupków nie przekracza 2 m. Poręcze montować w taki sposób, aby wierzch podchwytu znajdował się 110 cm nad krawędziami zewnętrznymi stopni.

W przypadku wykonywania złącz spawanych elementy balustrady powinny one odpowiadać wymaganiom PN-M-69011.

Balustradę ustawiać po prawej stronie schodzącego.

6 Kontrola jakości Robót

Ogólne zasady kontroli jakości robót podano w STWiORB D-M.00.00.00. „Wymagania ogólne” pkt. 6.

6.1. Badania przed wykonywaniem schodów:

- kontrolę wykonania prefabrykatów i ław fundamentowych wykonuje się wg STWiORB M.13.01.00.
- sprawdzenie zawartości frakcji pyłowej i ilowej w gruncie zasypki wg PN-B-06714-13 i PN-B-0671-14,
- sprawdzenie zawartości części organicznych w gruncie zasypki wg PN-EN 1744-1 oraz PN-B-04481
- sprawdzenie mrozoodporności wg PN-EN 1367-1 lub PN-EN 1744-1 - badanie można przeprowadzić 2 metodami: przez zamrażanie albo przez krystalizację za pomocą siarczanu sodowego (negatywny wynik badania metodą krystalizacji wymaga sprawdzenia kruszywa metodą przez zamrażanie)
- sprawdzenie powłoki zabezpieczającej przed korozją na elementach barier zgodnie z wymaganiami BN-89/1076-02 lub Aprobata Techniczną.

6.2. Badania w trakcie wykonywania robót:

- sprawdzenie stopnia zagęszczenia zasypki wg PN-88/B-04481 pod każdy stopień,
- sprawdzenie wypełnienia zaprawą cementową szczelin między prefabrykatami,
- sprawdzenie wykonania i montażu poręczy,

6.3. Badania wykonywane przy odbiorze:

- sprawdzenie zgodności z projektem kształtów schodów (rzędnych i wymiarów w planie),
- sprawdzenie uprzątnięcia terenu.

7. Obmiar Robót

Ogólne zasady obmiaru Robót podano w STWiORB D-M.00.00.00. „Wymagania ogólne” pkt. 7.

7.1. Jednostka obmiarowa

Jednostką obmiaru jest:

1 m (metr) schodów

1 kg (kilogram) poręczy schodów

1m² (metr kwadratowy) zabezpieczenia antykorozyjnego poręczy schodów

8. Odbiór Robót

Ogólne zasady odbioru Robót podano w STWiORB D-M.00.00.00. „Wymagania ogólne” pkt. 8. Inżynier oceni wyniki badań i pomiarów przedłożonych przez Wykonawcę zgodnie z niniejszym opracowaniem. Roboty należy uznać za wykonane zgodnie z wymaganiami jeżeli wszystkie badania i pomiary dały pozytywne wyniki. W przypadku stwierdzenia usterek Inżynier ustali do wykonania zakres robót poprawkowych i naprawczych. Usterki spowodowane z winy Wykonawcy zostaną usunięte na koszt Wykonawcy w ustalonym terminie.

9. Podstawa płatności

Ogólne ustalenia dotyczące podstawy płatności podano w STWiORB D-M.00.00.00. „Wymagania ogólne” pkt. 9.

9.1. Cena jednostkowa

Cena jednostkowa obejmuje:

- prace przygotowawcze i pomiarowe,
- zakup, dostarczenie i składowanie potrzebnych materiałów,
- koszt zapewnienia niezbędnych czynników produkcji
- odpowiednie ukształtowanie skarp,
- wykonanie koryta pod schody,
- wykonanie ław podwalin (żwirowych i żwirowo cementowych),
- ułożenie prefabrykatów stopni i obrzeży,
- wypełnienie zaprawą cementową szczelin między prefabrykatami,
- wbudowanie poręczy wraz z fundamentami,
- wykonanie antykorozyjnego zabezpieczenia poręczy,
- przeprowadzenie niezbędnych badań materiałów i pomiarów schodów,
- uprzątniecie terenu po ww. pracach.

10. Przepisy związane

PN-EN 197-1	Cement. Skład, wymagania i kryteria zgodności dla cementów powszechnego użytku.
PN-EN 1367-1	Badania mechanicznych i fizycznych właściwości kruszyw. Oznaczenie mrozoodporności.
PN-EN 1744-1	Badania chemicznych właściwości kruszyw. Analiza chemiczna.
PN-EN-22063	Powłoki metalowe i inne nieorganiczne. Natryskiwanie cieplne. Cynk, aluminium i ich stopy.
PN-B-02480	Grunty budowlane. Określenia, symbole, podział i opis gruntów.
PN-B-04481	Grunty budowlane. Badania próbek gruntów.
PN-B-06714-13	Kruszywo mineralne. Badania. Oznaczenie zawartości pyłów mineralnych.
PN-B-06714-14	Kruszywo mineralne. Badania. Oznaczenie zawartości zanieczyszczeń ilasto-gliniastych.
PN-B-32250	Materiały budowlane. Woda do betonów i zapraw.
PN-H 04623	Ochrona przed korozją. Pomiar grubości powłok metalowych metodami nieniszczącymi.

- PN-H 04684 Ochrona przed korozją. Nakładanie powłok metalizacyjnych z cynku, aluminium, i ich stopów na konstrukcje stalowe i wyroby ze stopów żelaza.
- BN-89/1076-02 Ochrona przed korozją. Powłoki metalizacyjne cynkowe i aluminiowe na konstrukcjach stalowych, staliwnych i żeliwnych. Wymagania i badania.
- PN-ISO 8501-1 Przygotowanie podłoży stalowych przed nakładaniem farb i podobnych produktów. Wzrokowa ocena przygotowania powierzchni

10.2. Inne dokumenty

Katalog Detali Mostowych – Generalna Dyrekcja Dróg Krajowych i Autostrad, 2002 r.

M.20.01.10. ZABEZPIECZENIE ANTYKOROZYJNE POWIERZCHNI BETONOWYCH POPRZEC HYDROFOBIZACJĘ

1. WSTĘP

1.1. Przedmiot Specyfikacji Technicznej Wykonania i Odbioru Robót Budowlanych (STWiORB)

Przedmiotem niniejszej Specyfikacji Technicznej Wykonania i Odbioru Robót Budowlanych są wymagania dotyczące wykonania i odbioru robót związanych z zabezpieczeniem elementów betonowych poprzez hydrofobizację, które zostaną wykonane w ramach „REMONTU WIADUKTU DROGOWEGO nad linią kolejową NR 131 w km 127,155 w miejscowości GUMNISKO”.

1.2. Zakres stosowania STWiORB

Specyfikacja Techniczna Wykonania i Odbioru Robót Budowlanych jest stosowana jako dokument przetargowy i kontraktowy przy zleceniu i realizacji Robót wymienionych w pkt.1.1.

1.3. Zakres robót objętych STWiORB

Roboty, których dotyczy STWiORB, mają zastosowanie przy zabezpieczeniu antykorozyjnym następujących odsłoniętych powierzchni betonowych:

- spodniej części ustroju, podpór i odsłoniętych powierzchni fundamentów, w przekrojach restaurowanych torkretem lub zaprawami PCC lub na powierzchniach nowego betonu monolitycznego.

Powierzchnie prefabrykatów gzymsowych nie podlegają zabezpieczeniu antykorozyjnemu.

1.4. Określenia podstawowe

Określenia podstawowe są zgodne z odpowiednimi polskimi normami i z definicjami podanymi w STWiORB D-M.00.00.00 „Wymagania ogólne”.

Ochrona powierzchniowa betonu - zwiększenie odporności konstrukcji betonowej na działanie środowisk agresywnych, przez odcięcie lub ograniczenie dostępu środowiska agresywnego do powierzchni konstrukcji.

Karbonatyzacja betonu - proces powstawania węglanów pod wpływem działania dwutlenku węgla i wilgoci; karbonatyzacja betonu nie powoduje jego widocznego uszkodzenia, powoduje jednakże redukcję pH betonu, przez co następuje jego zubożenie i ustaje jego zdolność do pasywacji stali zbrojeniowej, a w konsekwencji występuje korozja prętów znajdujących się w strefie betonu skarbonatyzowanego (pH<11)

Pole referencyjne - wybrany i oznaczony, dostępny fragment powierzchni konstrukcji służący za wzorzec do ustalenia minimalnego, możliwego do przyjęcia poziomu wykonania prac powierzchniowego zabezpieczenia, sprawdzenia czy podane przez producenta lub Wykonawcę dane są prawidłowe i zgodne z wymaganiami oraz umożliwienia oceny właściwości prawidłowo wykonanego zabezpieczenia w dowolnym czasie po zakończeniu prac.

Impregnacja - nasycanie betonu preparatami polimerowymi o niskiej lepkości, które po wnikięciu w głąb betonu i spolimeryzowaniu wpływają korzystnie na jego cechy fizyczne i chemiczne, wyróżnia się tu:

- hydrofobowe impregnaty porów (zwane dalej impregnatami hydrofobowymi) - wyroby ciekłe, penetrujące beton, tworzące powłoki na ściankach porów,
- impregnaty wypełniające pory - wyroby ciekłe penetrujące pory w betonie, tworzące materiał stały.

2. MATERIAŁY

Ogólne wymagania dotyczące materiałów, ich pozyskiwania i składowania, podano w STWiORB D-M.00.00.00 „Wymagania ogólne”.

Za sprawdzenie przydatności materiałów oraz jakość wbudowania odpowiada Wykonawca.

Należy stosować materiały, które są oznakowane CE lub B, dla których Wykonawca przedstawi deklarację zgodności z Polską Normą, Normą Zharmonizowaną, aprobatą techniczną wydaną przez IBDiM lub europejską aprobatą techniczną.

2.1. Impregnaty hydrofobowe

Jako materiały hydrofobowe można stosować:

- roztwory żywicy silikonowej w rozpuszczalniku organicznym bez dodatków lub z dodatkiem np. środka grzybobójczego,
- roztwory żywicy metylosilikonowych w rozpuszczalniku organicznym,
- emulsje wodne olejów silikonowych.

Preparaty hydrofobowe powinny:

- charakteryzować się niską lepkością i niewielkim napięciem powierzchniowym, dzięki czemu mogą głęboko przenikać w pory betonu,
- nie tworzyć na zabezpieczanej powierzchni betonu powłoki,
- nie zmieniać wyglądu betonu,
- nie pokrywać zarysowań,
- tworzyć skuteczne zabezpieczenie betonu w warunkach działania wilgoci i środowisk gazowych o średnim stopniu agresywności.

Jeżeli dokumentacja projektowa nie przewiduje inaczej, preparaty te można nanosić na powierzchnie betonu o zapewnionym odpływie wody, w strefie rozpyleń mgły solnej oraz jako hydrofobizację podłoża przy innych metodach ochrony powierzchniowej, m.in. na powierzchni zewnętrznej i spodnie belek podporęczowych i wsporników chodnikowych, ściany przyczółków wraz z niszami łożyskowymi, ściany i spody ustrojów nośnych ściskanych (np. mosty łukowe) narażonych na oddziaływanie mgły solnej (np. pod wiaduktami nad drogami) itp. Nie należy stosować tej metody zabezpieczenia na elementach zarysowanych.

2.2. Impregnaty wypełniające pory

Impregnaty wypełniające pory mają na celu nasycenie betonu preparatami o niskiej lepkości. Impregnaty te po wnikięciu w głąb podłoża betonowego wypełniają jego pory, co wpływa korzystnie na cechy fizyczne i chemiczne zabezpieczanego materiału. Do tego rodzaju impregnacji można stosować metakrylan metylu.

Zastosowane impregnaty wypełniające pory powinny:

- zwiększać wytrzymałość warstwy przypowierzchniowej na odrywanie o ok.20%,
- zmniejszać nasiąkliwość warstwy przypowierzchniowej o około 30%,
- zmniejszać ścieralność powierzchni betonu,
- zwiększać odporność na uderzenia,
- zmniejszać pylenie,
- przy zastosowaniu materiałów zawierających migrujące inhibitory korozji - utrudniać lub powstrzymywać proces korozji stali zbrojeniowej w betonie.
- nie powinny pokrywać zarysowań.

3. SPRZĘT

Ogólne wymagania dotyczące sprzętu podano w STWiORB D-M.00.00.00 „Wymagania ogólne”.

3.1. Sprzęt do wykonania robót

Wybór sprzętu i narzędzi do wykonania robót podlega akceptacji Inżyniera.

Poza tym Wykonawca zobowiązany jest posiadać niezbędny sprzęt do wykonywania robót, zgodnie z przyjętą technologią i Kartami Technicznymi materiałów oraz konieczny, podstawowy sprzęt laboratoryjny do kontroli procesu technologicznego i wykonanych prac.

Do przygotowania podłoża betonowego Wykonawca powinien dysponować sprzętem do czyszczenia strumieniowo-ściernego.

Do nakładania warstwy wyrównawczej Wykonawca powinien dysponować narzędziami tynkarskimi.

Do nakładania powłok można stosować sprzęt:

- naczynia i wiadra blaszane do przygotowania materiału,
- mieszadło wolnoobrotowe do wymieszania składników w przypadku preparatów kilkuskładnikowych,
- pędzle,
- wałki,
- sprzęt do natrysku pneumatycznego,
- sprzęt do natrysku hydrodynamicznego.

Podczas robót Wykonawca zobowiązany jest kontrolować warunki atmosferyczne, a podczas robót posiadać do dyspozycji:

- wilgotnościomierz,
- termometry do pomiaru temperatury powietrza i podłoża betonowego.

Wykonawca powinien też dysponować sprzętem laboratoryjnym do wykonania badań wytrzymałości podłoża oraz jakości powłok (przyczepności, grubości) wg odpowiednich Norm przedmiotowych.

4. TRANSPORT

Ogólne wymagania dotyczące transportu podano w STWiORB D-M.00.00.00 „Wymagania ogólne”.

Materiały do wykonywania ochrony powierzchniowej powinny być pakowane w oryginalne opakowania producenta. Na każdym opakowaniu powinna być umieszczona etykieta zawierająca dane:

- nazwę i adres producenta,
- nazwę wyrobu,
- oznaczenie,
- datę produkcji,
- masę netto,
- termin przydatności do użycia,
- Znak CE, B, nr odpowiedniej normy lub aprobaty technicznej,
- informację o proporcji mieszania,
- sposób przechowywania i stosowania materiałów i zachowania przy tym niezbędnych środków ostrożności, BHP i ochrony środowiska,

Materiały powinny być przechowywane w suchych, chłodnych pomieszczeniach, zabezpieczonych przed działaniem mrozu, w temperaturach od +5°C do +25°C w oryginalnych, szczelnie zamkniętych opakowaniach, z dala od źródeł ognia i elementów grzejnych, w warunkach zabezpieczających je przed nasłonecznieniem i wpływami atmosferycznymi.

Materiały należy transportować krytymi środkami transportu chroniąc opakowania przed uszkodzeniami mechanicznymi.

5. WYKONANIE ROBÓT

Ogólne zasady wykonywania robót podano w STWiORB D-M.00.00.00 „Wymagania ogólne”.

Przed rozpoczęciem robót objętych niniejszą specyfikacją Wykonawca zobowiązany jest do sporządzenia Programu Zapewnienia Jakości (PZJ), który podlega zatwierdzeniu przez Inżyniera.

Ochrona powierzchniowa betonu powinna być wykonana zgodnie z Rozporządzeniem Ministra Transportu i Gospodarki Morskiej z dnia 30 maja 2000 r. w sprawie warunków technicznych, jakim powinny odpowiadać drogowe obiekty inżynierskie i ich usytuowanie, zwanym dalej Rozporządzeniem, z „Zaleceniami do wykonywania oraz odbioru napraw i ochrony powierzchniowej betonu w konstrukcjach mostowych”, IBDiM, Żmigród, 1998 oraz z projektem roboczym ochrony antykorozyjnej powierzchni betonowych i STWiORB.

5.1. Zasady wykonywania robót

Podstawowe czynności przy wykonywaniu robót obejmują:

1. roboty przygotowawcze,
2. przygotowanie podłoża betonowego,
3. nałożenie powłoki ochronnej,
4. roboty wykończeniowe.

5.2. Roboty przygotowawcze

Przed przystąpieniem do robót należy:

- ustalić materiały niezbędne do wykonania robót,
- określić kolejność, sposób i termin wykonania robót.

Do Wykonawcy należy również wykonanie, zabezpieczenie, utrzymanie oraz rozbiórka rusztowań, pomostów roboczych i innych urządzeń pomocniczych niezbędnych do prowadzenia robót.

5.3. Wymagania w stosunku do personelu Wykonawcy

Dokumenty potwierdzające spełnienie wymagań w stosunku do personelu Wykonawcy zobowiązany jest dołączyć do oferty przetargowej. Żądanie dostarczenia wymienionych dokumentów przez Wykonawcę powinno być zawarte w warunkach kontraktu.

5.4. Pole referencyjne

Przed przystąpieniem do prac zabezpieczających na obiekcie Wykonawca, w obecności przedstawiciela Inżyniera przygotowuje pole referencyjne ochrony powierzchniowej.

Wykonanie pola referencyjnego ma na celu:

- określenie wszystkich parametrów ochrony powierzchniowej betonu,
- ocenę przydatności proponowanych materiałów, technologii,
- ocenę efektów wykonania robót.

Pole referencyjne może stanowić podstawę do oceny, czy wykonane na danym elemencie zabezpieczenie powierzchniowe wykazuje założone właściwości, czy jest zgodne z wymaganiami projektowymi i wymaganiami producenta materiałów.

Prace podczas wykonywania pola referencyjnego powinny przebiegać uzgodnionymi w protokole ustaleń (przykład protokołu w Załączniku nr 1) materiałami i zgodnie z założoną technologią. Prace rozpoczynają się od przygotowania podłoża przez wykonanie poszczególnych warstw zabezpieczenia powierzchniowego. W trakcie wykonywania pola referencyjnego Wykonawca przeprowadza kontrolę wykonania robót, a Inżynier badania odbiorcze ochrony powierzchniowej betonu.

Pole referencyjne należy przygotować oddzielnie na każdym elemencie zabezpieczanym określonym rodzajem zabezpieczenia powierzchniowego. Miejsca, liczbę i wielkość powierzchni referencyjnych oraz sposób ich oznaczenia powinien określić Inżynier.

Wszystkie uzgodnienia, wynikające z wykonania pola referencyjnego na każdym etapie robót, powinny zostać zapisane w protokole wykonania i ochrony powierzchniowej betonu (przykład protokołu w Załączniku nr 1), a wyniki badań załączone do dokumentacji budowy.

5.5. Wymagana dokumentacja robót

5.5.1. Program Zapewnienia Jakości

Przed przystąpieniem do prac Wykonawca zobowiązany jest przedstawić Program Zapewnienia Jakości (PZJ). Przed przystąpieniem do robót Wykonawca i Inżynier dokonują ustaleń technologicznych, których zakres przedstawiony został w Załączniku nr 1. Podczas robót na bieżąco, na odpowiednich formularzach Wykonawca zobowiązany jest do sporządzania dokumentacji wykonawczej według załączonych wzorów (przykłady protokołów w Załączniku), w której zamieszcza m.in.:

- dane o obiekcie,
- informacje o stosowanych materiałach i technologii prac,
- dane dzienne o warunkach atmosferycznych podczas robót,
- informacje o ilości wykonanych prac i zużytych materiałów,
- wyniki wykonanych badań w ramach kontroli wykonywania i odbioru robót.

Powyższa dokumentacja stanowi podstawę do rozliczenia robót. Dokumentację tę Wykonawca zobowiązany jest dołączyć jako element Dokumentacji Budowy.

5.5.2. Projekt roboczy zabezpieczenia antykorozyjnego

Wybór materiałów do zabezpieczenia antykorozyjnego betonu powinien nastąpić na podstawie projektu roboczego zabezpieczenia antykorozyjnego wykonanego przez Wykonawcę. Projekt roboczy podlega akceptacji Inżyniera.

Projekt roboczy powinien zawierać, co najmniej:

- wariantowy dobór odpowiednich materiałów na poszczególne elementy systemu zabezpieczającego, ilość i grubość warstw, w aspekcie możliwości spełnienia określonych w STWiORB warunków technicznych i technologicznych,
- wymagania dotyczące przygotowania powierzchni pod powłoki, rodzaje i ilości potrzebnych materiałów,
- sposób aplikacji materiału
- projekt rusztowań, podestów i wszelkich zabezpieczeń koniecznych do wykonania robót.

5.6. Warunki atmosferyczne

Podczas wykonywania ochrony powierzchniowej powinny być spełnione następujące warunki:

- Jeżeli producent materiałów nie podaje inaczej, to prace antykorozyjne powinny być prowadzone w temperaturze nie niższej niż $+5^{\circ}\text{C}$ (dla wyrobów epoksydowych $+8^{\circ}\text{C}$) i wyższej o min. 3°C od temperatury punktu rosy przy wilgotności względnej nie wyższej niż 80%. (Tabełę podającą temperaturę

punktu rosy dla podłoża w zależności od wilgotności względnej powietrza zamieszczono w Załączniku Nr 6). Maksymalna temperatura podłoża i powietrza nie powinna przekraczać +35°C. Nie wolno malować powierzchni konstrukcji betonowych pokrytych miejscowo szronem (dotyczy materiałów stosowanych w ujemnych temperaturach).

- Niedopuszczalne jest wykonywanie prac malarskich podczas złej pogody - silnego wiatru, deszczu, we mgle oraz przy pojawiającej się na powierzchni betonu rosie.

Podczas wykonywania prac Wykonawca zobowiązany jest kontrolować wilgotność podłoża oraz temperaturę powietrza i podłoża. Parametry te muszą odpowiadać wymaganiom podanym w Kartach Technicznych, Polskich Normach lub aprobatkach technicznych. Pomiarów warunków atmosferycznych należy wykonywać, co 3-4 godziny i przy każdej odczuwalnej zmianie pogody. Z pomiarów warunków klimatycznych Wykonawca powinien sporządzić protokół. Przykład protokołu podano w Załączniku Nr 4B.

5.7. Przygotowanie podłoża

5.7.1. Warunki ogólne

Bez względu na rodzaj stosowanej ochrony powierzchniowej podłoża betonowe wymaga specjalnych przygotowań. Właściwe oczyszczenie betonu ma decydujące znaczenie dla trwałości i jakości stosowanych zabezpieczeń. Przygotowanie podłoża ma na celu zapewnienie warunków do właściwego zastosowania materiału lub ochrony powierzchniowej.

Podłoża betonowe, na którym stosuje się ochronę powierzchniową, powinno być jednorodne, czyste, wolne od mlecza cementowego, piasku, pyłów, olejów i tłuszczów, a także oczyszczone z odstających grudek związanego betonu, skorodowanych, luźnych części betonu, starych powłok ochronnych i innych elementów pogarszających przyczepność. Przygotowane podłoża powinno mieć odpowiednią szorstkość.

Z przygotowania podłoża Wykonawca powinien przygotować protokół. Przykład protokołu podano w Załączniku Nr 3.

5.7.2. Sposoby przygotowania podłoża

Prace przygotowawcze polegające na oczyszczeniu betonu należy wykonywać metodami, które nie naruszają materiału konstrukcyjnego. Z całej powierzchni podlegającej ochronie należy usunąć mleczo cementowe. Niezwiązane części betonu można odbić młotkami, a całe powierzchnie oczyścić metodą strumieniowo-ścierną (np. piaskowanie, śrutowanie, hydromonitoring). Następnie oczyszczoną powierzchnię należy odpylić odkurzaczem przemysłowym lub przez zdmuchnięcie pyłu sprężonym powietrzem (sprężarki śrubowe). Miejsca zatłuszczone należy zmyć rozpuszczalnikami organicznymi lub detergentami. Zasadnicze roboty przygotowawcze polegające na usunięciu wszystkich części luźnych należy dostosować do przewidywanych materiałów naprawczych, zgodnie z Kartami Technicznymi.

Czas oczekiwania pomiędzy wykonaniem elementu betonowego, a wykonaniem powłoki ochronnej należy przyjmować wg danych podawanych w Kartach Technicznych stosowanych materiałów.

5.7.3. Wymagania dla podłoża pod ochronę powierzchni betonowej

Jeżeli producent materiału nie podaje inaczej w Karcie Technicznej stosowanego materiału, przygotowane podłoża powinno spełniać wymagania:

- Wytrzymałość na ścislenie podłoża betonowego w konstrukcjach nowo zbudowanych obiektów powinna być nie mniejsza niż wynikająca z przyjętej klasy betonu,
- Wytrzymałość na ścislenie podłoża betonowego w konstrukcjach obiektów remontowanych powinna być nie mniejsza niż 25 MPa,
- Wytrzymałość na odrywanie wg normy PN-EN 1542 prawidłowo przygotowanego podłoża betonowego powinna wynosić:
wartość średnia $\geq 1,5$ MPa,
wartość minimalna 1,0 MPa.

Należy wykonać jedno oznaczenie wytrzymałości na odrywanie betonu w podłożu na każde 25 m² powierzchni oczyszczonego podłoża, przy czym minimalna liczba oznaczeń 5 dla jednego elementu (przyczółka, filara, płyty, itp.).

- Podłoża powinno być suche - beton w stanie powietrzno-suchym, bez widocznych śladów wilgoci. W przypadku impregnacji podłoża betonowe wymaga dokładnego wysuszenia, tak, aby usunąć wodę z porów i zwiększyć skuteczność takiego zabezpieczenia. Jeżeli producent tak zaleca, dla materiałów stosowanych na mokre podłoża powierzchnia betonu powinna być matowo-wilgotna.

- Temperatura podłoża betonowego nie może być niższa niż +8o C (temperatura podłoża musi być wyższa o 3o K od punktu rosy) i nie wyższa niż +25o C, chyba że producent podaje inne wymagania.
- Szorstkość przygotowanej powierzchni betonu określona metodą wypełnienia piaskiem nie powinna przekraczać 1,0 mm. Przebieg pomiaru szorstkości:

Na poziomą powierzchnię betonu należy wsypać odmierzony w menzurce piasek kwarcowy o uziarnieniu 0,1-0,5 mm, w ilości 25 lub 50 cm³ (w zależności od spodziewanej szorstkości) i rozprowadzić go drewnianym krążkiem o średnicy 50 mm i grubości 10 mm ruchami kolistymi do wyrównania z powierzchnią. Należy dążyć, aby wypełnienie piaskiem było maksymalnie zbliżone do kształtu koła. Następnie należy pomierzyć średnicę koła w dwóch prostopadłych do siebie kierunkach, a z otrzymanych wyników obliczyć wartość średnią.

Określenie szorstkości:

Parametrem charakteryzującym szorstkość powierzchni betonu jest wartość „S”, która jest uśrednioną głębokością nierówności na jego powierzchni.

Szorstkość należy określić ze wzoru:

$$s = 40 \sqrt{V/\pi d^2} \text{ (mm)},$$

gdzie: V – objętość piasku w (cm³)

d – średnica koła w (cm).

Wartość „s” należy podawać z dokładnością do 0,1 mm.

- Podłoże powinno być czyste – powierzchnia betonu wolna od luźnych frakcji, pyłów, plam, olejów, smarów i innych zanieczyszczeń; ocenę czystości podłoża wykonuje się wizualnie
- Podłoże powinno być gładkie i równe – lokalne nierówności i zagłębienia powierzchni betonu nie powinny przekraczać ± 1 mm. Szczeliny pomiędzy powierzchnią podłoża a łata o długości 4 m ułożona na betonie nie powinny przekraczać 3 mm, pomiar równości podłoża wykonuje się mierząc cechowany klinem prześwity pod aluminiową łata o długości 4 m ułożoną na badanej powierzchni.

5.8. Przygotowanie materiałów

Przed przystąpieniem do przygotowania materiałów należy sprawdzić zgodność materiału z dokumentacją projektową i specyfikacją techniczną, stan opakowań i termin przydatności do stosowania.

Z kontroli jakości materiałów do ochrony powierzchniowej (w tym materiału gruntującego, jeśli występuje w systemie) Wykonawca powinien sporządzić protokół. Przykład protokołu podano w Załącznikach Nr 2A i 2B.

Jeżeli producent materiału nie przewiduje inaczej w Karcie Technicznej, materiały należy przygotować do aplikacji, jak poniżej:

- Materiały jednoskładnikowe
Materiały jednoskładnikowe dostarczane są w formie gotowej do użycia.
- Materiały dwuskładnikowe
Materiały dwuskładnikowe (składnik A i składnik B) konfekcjonowane są w odpowiednich proporcjach fabrycznie; gotowy do użycia produkt uzyskuje się przez dokładne wymieszanie składników A i B; mieszać należy mieszadłem wolnoobrotowym około 3-4 min.; po wymieszaniu - bezpośrednio przed zastosowaniem, materiał powinien stanowić jednorodną mieszaninę, bez widocznych smug i pęcherzyków powietrza,

5.9. Nakładanie powłok

5.9.1. Warunki ogólne

Przy wykonywaniu robót należy zawsze i bezwzględnie przestrzegać zaleceń technologicznych określonych przez producenta materiału. Zalecenia te zawarte są w Kartach Technicznych materiałów i opracowane przez jego producenta. Każdy z materiałów przeznaczony do zabezpieczenia antykorozyjnego ma swoją specyfikę stosowania i dla każdego materiału można określić nieco inne wymagania dotyczące warunków pogodowych, warunków przygotowania i wilgotności podłoża oraz warunków wykonywania kolejnych warstw. Ścisłe przestrzeganie zaleceń technologicznych producenta materiału ma decydujący wpływ na trwałość wykonywanych powłok.

Jeżeli producent nie podaje inaczej powłoki można nakładać co najmniej po 14 dniach dojrzwania betonu.

Przy nanoszeniu materiałów do zabezpieczeń powierzchniowych betonu należy zwrócić uwagę na grubość nanoszonej powłoki, uwzględniając szorstkość podłoża określoną wg pkt.5.7.3.

Z wykonania robót Wykonawca powinien sporządzić protokół. Przykład protokołu podano w Załączniku Nr 4A.

5.9.2. Metody nakładania powłok

W zależności od rodzaju materiałów i wielkości zabezpieczanej powierzchni można stosować metody nakładania:

- malowanie pędzlem,
- malowanie wałkiem,
- malowanie natryskiem pneumatycznym,
- natryskiem hydrodynamicznym,

Metoda aplikacji powłoki powinna zostać określona w projekcie roboczym po wyborze konkretnego materiału. Jeżeli producent materiału nie podaje inaczej, przy stosowaniu poszczególnych metod nakładania powłok należy stosować się do zasad i ograniczeń podanych poniżej.

5.9.2.1. Malowanie powierzchni betonowych pędzlem

Materiały malarskie наносzone pędzlem powinny spełniać następujące wymagania:

- stosunkowo wolno schnąć na powietrzu,
- ze względu na bezpośredni kontakt malującego z materiałem malarskim zalecane jest stosowanie farb bez rozpuszczalników - dyspersji wodnych.
- Powierzchnie należy malować cienką, równomierną warstwą wyrobu, krzyżowo, bez przerw i zacieków. Należy dążyć do otrzymania powłok o możliwie jednakowej grubości na całej malowanej powierzchni.

Aby nie dopuścić do powstania zacieków przy malowaniu pędzlem powierzchni pionowych należy:

- prowadzić pędzel z materiałem malarskim w kierunku pionowym, stopniowo zwiększając nacisk,
- nanosić pędzlem materiał malarski w ten sposób, aby sąsiednie pasma nieznacznie nachodziły na siebie; w miejscu styku obu pasm wskazany jest lekko falisty ruch pędzla,
- po pomalowaniu powierzchni betonowej w kierunku pionowym należy wykonać drugą warstwę malując powierzchnię betonową pędzlem w kierunku poziomym; prace te należy rozpoczynać od lewej strony naciskając dość mocno pędzel, aby наносzony materiał mógł się dobrze rozprowadzić,
- po tych zabiegach należy ponownie malowaną powierzchnię przeciągnąć pędzlem (przy lekkim jego docisku) - od góry do dołu,
- ostatnim etapem jest malowanie powierzchni betonu pędzlem prowadzonym od dołu do góry.

Przy malowaniu pędzlem uzyskuje się gorsze walory estetyczne, niż w przypadku stosowania innych technik malowania, dlatego nie zaleca się tej metody w przypadku stawiania wysokich wymagań estetycznych w stosunku do danej powierzchni betonowej.

5.9.2.2. Malowanie powierzchni wałkiem

Metoda ta nie powinna być stosowana do gruntowania podłoża, dlatego że (w przeciwieństwie do pędzla) nie pozwala na dokładne wtarcie materiału malarskiego w pory i drobne nierówności podłoża betonowego. Może to wpływać niekorzystnie na przyczepność gruntu do podłoża betonowego, a tym samym na zmniejszenie przyczepności całej powłoki do betonu.

Malowanie powierzchni betonowej wałkiem wymaga zastosowania specjalnego pojemnika z zamocowaną w nim siatką, która pozwala odcisnąć nadmiar materiału malarskiego. Malowanie wałkiem polega na nanoszeniu równoległych - nieznacznie zachodzących na siebie pasm farby. Po pomalowaniu powierzchni betonowej w jednym kierunku, należy malować w kierunku do niego prostopadłym- malowanie krzyżowe. Nanoszenie pasm farby za pomocą wałka nie musi odbywać się w kierunku pionowym i poziomym. W praktyce dobre rezultaty można uzyskać przy prowadzeniu wałka w kierunkach ukośnych np. pod kątem 45⁰ do pionu i w prostopadłym do niego.

5.9.2.3. Malowanie powierzchni betonowych natryskiem pneumatycznym

Malowanie natryskiem pneumatycznym polega na rozpyleniu materiału malarskiego pod wpływem strumienia sprężonego powietrza. Przed przystąpieniem do malowania podłoża betonowego natryskiem pneumatycznym należy spełnić następujące warunki wstępne:

- właściwie dobrać pistolet natryskowy - uwzględniając wymaganą w danych warunkach wydajność malowania oraz rodzaj stosowanego materiału do powierzchniowej ochrony betonu,
- dokładnie sprawdzić podłączenie pistoletów natryskowych, regulatora ciśnienia i sprężarki,
- przygotować materiał malarski - przez rozcieńczenie do właściwej lepkości roboczej, jeżeli stosowany materiał tego wymaga i dobre wymieszanie,
- ustalić dla danych warunków parametry malowania, takie jak - wydajność wypływu materiału malarskiego przez dyszę, wartość ciśnienia powietrza rozpylającego oraz szerokość strumienia natrysku.

Podczas malowania metodą natrysku pneumatycznego należy przestrzegać następujących zasad:

- odległość pistoletu od malowanej powierzchni betonu powinna być stała i wynosić 0,15-0,2 m (chyba że producent materiału zaleca inaczej),
- pistolet podczas natrysku (o ile to możliwe) powinien być ustawiony prostopadle do malowanej powierzchni,
- malowanie należy rozpoczynać od miejsc trudno dostępnych (naroży, wnęk itp.)
- pistolet należy przesuwac z taką prędkością, aby uzyskiwać równo pokrytą materiałem malarskim powierzchnię betonu,
- duże powierzchnie pionowe należy zamalowywać pasmami w kierunku od góry do dołu,
- natrysk należy prowadzić równoległymi pasmami zachodzącymi na siebie w ok. 50%.
- metody tej nie należy stosować do gruntowania podłoża betonowego, ponieważ nie zapewnia możliwości dokładnego wtarcia materiału malarskiego w pory i nierówności podłoża betonowego.

5.9.2.4. Malowanie powierzchni betonowych natryskiem hydrodynamicznym

W malowaniu hydrodynamicznym (bezpowietrznym) rozpylenie materiału malarskiego następuje w wyniku jego bardzo szybkiego przepływu przez specjalną dyszę rozpylającą.

Metodą natrysku hydrodynamicznego można nanosić większość materiałów malarskich, które są przeznaczone do natrysku pneumatycznego. Nie można tą metodą nanosić materiałów malarskich z wypełniaczami włóknistymi. Również metoda ta jest ograniczona w przypadku materiałów chemoutwardzalnych, o krótkim czasie zachowania właściwości roboczych. Metoda ta natomiast nadaje się do malowania materiałami o wysokiej gęstości. Natryskiem hydrodynamicznym nie należy gruntować powierzchni - metoda nie zapewnia możliwości dokładnego wtarcia materiału malarskiego w pory i nierówności podłoża betonowego.

5.10. Pielęgnacja powłoki

Jeżeli producent nie podaje inaczej, bezpośrednio po ukończeniu prac związanych z zabezpieczeniem antykorozyjnym betonu należy chronić tę powierzchnię przed intensywnym nasłonecznieniem, silnym wiatrem, a także deszczem oraz spadkiem temperatury powietrza poniżej 5°C i przegrzaniem powyżej 25°C przez czas określony przez producenta materiału w Kartach Technicznych.

5.11. Bezpieczeństwo robót i ochrona środowiska

Materiały do antykorozyjnego zabezpieczania betonu powinny być dostarczane w szczelnych, oryginalnych pojemnikach i składowane w suchych pomieszczeniach w temperaturach nie niższych niż +5°C i wyższych niż +25°C.

Transport i składowanie materiałów na bazie żywic syntetycznych powinny odpowiadać ogólnym wymaganiom, jak dla materiałów toksycznych i łatwopalnych.

Sposób prowadzenia prac związanych z antykorozyjnym zabezpieczaniem betonu nie może powodować skażenia środowiska.

Resztek materiałów pozostałych w pojemnikach i po umyciu przyrządów roboczych nie wolno wylewać do kanalizacji. Wszelkie odpady tych materiałów Wykonawca obowiązany jest usunąć z terenu i poddać utylizacji. Wykonawca obowiązany jest zabezpieczyć teren przed zanieczyszczeniem odpadami, szczególnie w przypadku materiałów наносzonych metodą natryskową.

6. KONTROLA JAKOŚCI ROBÓT

Ogólne zasady kontroli jakości robót podano w STWiORB D-M.00.00.00 „Wymagania ogólne.

6.1. Badania przed przystąpieniem do robót

Przed przystąpieniem do robót Wykonawca powinien:

- uzyskać wymagane dokumenty, dopuszczające wyroby budowlane do obrotu i powszechnego stosowania (certyfikaty zgodności, deklaracje właściwości użytkowych, aprobaty techniczne, ew. badania materiałów wykonane przez dostawców itp.), potwierdzające zgodność materiałów z wymaganiami pkt. 2 niniejszej specyfikacji,

- ew. wykonać własne badania właściwości materiałów przeznaczonych do wykonania robót, określone w pkt 2 lub przez Inżyniera,

Wszystkie dokumenty oraz wyniki badań Wykonawca przedstawi Inżynierowi do akceptacji.

Podczas robót Wykonawca zobowiązany jest prowadzić protokół wykonania ochrony powierzchniowej, w którym podaje wszystkie niezbędne informacje o warunkach atmosferycznych, stanie używanych materiałów, parametrach technologicznych w budowaniu materiałów, ilości zastosowanych materiałów oraz wyniki badań wykonanych powłok. Wzory protokołów zostały zamieszczone w Załącznikach do niniejszej STWiORB.

6.2. Kontrola jakości materiałów

Kontrolę wytwarzania materiałów prowadzi producent w ramach nadzoru wewnętrznego. Za sprawdzenie przydatności materiałów oraz jakości w budowania odpowiada Wykonawca.

Akceptacja materiałów następuje na podstawie Polskich Norm lub, w wypadku ich braku, aprobat technicznych i sprawdzeniu ich na zgodność z wymaganiami specyfikacji technicznej. Na żądanie Inżyniera Wykonawca przedstawi aktualne wyniki badań materiałów wykonanych w ramach nadzoru wewnętrznego przez producenta.

Przed zastosowaniem materiałów Wykonawca zobowiązany jest sprawdzić:

- nr produktu,
- stan opakowań materiału,
- warunki przechowywania materiału,
- datę produkcji i datę przydatności do stosowania.

Dodatkowo po otwarciu pojemnika z materiałem Wykonawca powinien ocenić jego wygląd i klarowność, a w przypadku farb sprawdzić obecność kożucha lub osadu zgodnie z PN-EN 21513.

Z kontroli jakości materiałów powinien zostać sporządzony protokół. Wzór protokołu został zamieszczony w Załączniku Nr 2A i 2B.

6.3. Kontrola przygotowania podłoża

Wykonawca zobowiązany jest przedstawić Inżynierowi do akceptacji wyniki badań podłoża, które powinny odpowiadać wymaganiom podanym w pkt. 5.7.

Z przygotowania podłoża zostanie sporządzony protokół. Przykład protokołu został zamieszczony w Załączniku 3.

6.4. Kontrola wykonania zabezpieczenia

6.4.1. Kontrola przygotowania materiałów i nakładania warstwy wyrównawczej i powłok

Podczas przygotowywania materiałów do użycia należy sprawdzać zachowanie proporcji mieszania składników, zachowania czasu mieszania składników. Należy też kontrolować zachowanie czasu nakładania materiałów i odstępy czasowe pomiędzy układaniem kolejnych warstw.

6.4.2. Badanie wykonanej powłoki

6.4.2.1. Ocena wizualna powłok malarskich

Sprawdzenie wyglądu zewnętrznego obejmuje wzrokową ocenę stanu całej powłoki wg wymagań podanych w tablicy 1.

Tablica 1 Ocena wizualna jakości i powłok

Cecha warstwy wyrównawczej lub powłoki	Wymagania
Połysk	jednolity na całej powierzchni
Barwa	jednolita na całej powierzchni, zgodna ze wzorcem
Zmięknienie powłoki	niedopuszczalne
Ubytki	niedopuszczalne
Chropowatość	niedopuszczalna-w przypadku gładkich powłok
Kratery	dopuszczalna o charakterze ukłuc szpilki
Zacieki	niedopuszczalne
Marszczenie się wymalowania	niedopuszczalne
Rysy i pęknięcia	niedopuszczalne
Pęcherze	niedopuszczalne

Odspajanie się powłoki lub warstwy wyrównawczej	niedopuszczalne
---	-----------------

Cała powierzchnia betonu powinna być dokładnie pokryta materiałem ochronnym.

6.4.2.2. Sprawdzenie przyczepności powłoki do podłoża betonowego

Badanie przyczepności powłoki ochronnej na podłożu betonowym należy przeprowadzić na obiekcie wg następujących zasad:

a) Metodą jakościową polegającą na ostukiwaniu stalowym młotkiem o masie 250 g w wybranych przez Inżynierów miejscach. W przypadku złej przyczepności powłoki do podłoża przy ostukiwaniu występuje specyficzny głuchy dźwięk,

b) Metodą ilościową polegającą na określeniu siły potrzebnej do oderwania naciętego wycinka powłoki od podłoża za pomocą przyklejonego stempla metalowego o średnicy \varnothing 50 mm zgodnie z PN-EN 1542. Do przyklejania stempla metalowego do powłoki należy dobrać klej spełniający następujące wymagania:

- świeżo nałożony klej nie może oddziaływać niszcząco na powłokę,

- po stwardnieniu kleju, naprężenia zrywające połączenia: klej -stempel metalowy i klej-powłoka powinny być większe niż naprężenia zrywające połączenie: beton-powłoka.

Należy wykonać co najmniej 1 oznaczenie na 25 m² przy czym nie mniej niż 5 oznaczeniach dla elementu. Miejsca pomiarowe powinien wskazać Inżynier. Wartości powinny spełniać wymagania dla powłoki lub wyprawy podane w pkt.2.4.

Jeżeli wartość pojedynczego pomiaru jest niższa od wartości podanych w pkt.2.2. wówczas należy wykonać dodatkowy pomiar obok, w miejscu również wskazanym przez Inżyniera. W przypadku, gdy dodatkowy pomiar spełni warunek minimalnej wytrzymałości na odrywanie i równocześnie wartość średnia ze wszystkich pomiarów nie będzie niższa od wartości średniej określonej w pkt.2.2. dla powłoki, to można uznać że warunek wytrzymałości na odrywanie został spełniony.

Istotny jest również sposób zniszczenia w miejscu badania przyczepności. Za poprawny należy przyjąć każdy sposób zniszczenia typu adhezyjnego, kohezyjnego lub adhezyjno-kohezyjnego oprócz zniszczenia w warstwie kleju (lub na styku kleju ze stemplem lub na styku kleju z powłoką).

6.4.2.3. Grubość powłoki

Sprawdzenie grubości powłok należy wykonywać metodami niszczącymi lub nieniszczącymi wg norm przedmiotowych, wykonując 1 pomiar na 25 m² powłoki, lecz nie mniej niż 5 pomiarów na jednym elemencie. Grubość powłok można mierzyć np. na próbkach pobranych przy badaniach ich przyczepności do podłoża betonowego. Uzyskane wyniki należy porównać do grubości minimalnej i maksymalnej określonej w Aprobacie Technicznej. Jeżeli jeden z pomiarów jest mniejszy niż grubość minimalna lub większy niż grubość maksymalna, to należy wykonać pomiar dodatkowy w odległości ok. 1 m. Jeżeli ten drugi pomiar będzie mieścił się w określonych granicach to należy uznać, że ogólna grubość powłoki spełnia wymagania. Grubość powłoki powinna być zgodna z grubością projektowaną z dopuszczalnym odchyleniem \pm 20%.

6.4.2.4. Wyniki kontroli i badania dodatkowe

Z pomiarów kontrolnych Wykonawca sporządzi protokół. Wzór protokołu został przedstawiony w Załączniku 5.

Na żądanie Inżyniera kontrola może objąć również badania innych właściwości materiałów i powłok wg wymagań aprobat technicznych.

Miejsca uszkodzone podczas badań należy naprawić przy użyciu tych samych materiałów, które były stosowane do wykonania zabezpieczenia powierzchniowego, zachowując wymagania technologiczne odnośnie ich stosowania.

7. OBMIAR ROBÓT

Kontrakt ryczałtowy

7.1. Ogólne zasady obmiaru robót

Ogólne zasady obmiaru robót podano w D-M-00.00.00 „Wymagania ogólne” .

7.2. Jednostka obmiarowa

Jednostką obmiarową jest 1 m² (metr kwadratowy) powierzchni betonu zabezpieczonej antykorozyjnie.

8. ODBIÓR ROBÓT

Ogólne zasady odbioru robót podano w STWiORB D-M-00.00.00 „Wymagania ogólne”.

Roboty uznaje się za wykonane zgodnie z dokumentacją projektową, WWiORB i wymaganiami Inżyniera, jeżeli wszystkie pomiary i badania z zachowaniem tolerancji wg punktu 6 dały wyniki pozytywne.

8.1. Odbiór robót zanikających i ulegających zakryciu

Odbiorowi robót zanikających i ulegających zakryciu podlegają:

- Przygotowanie podłoża do ułożenia powłoki,
- Ułożenie powłoki gruntującej i międzywarstw,

Odbiór tych robót powinien być zgodny z wymaganiami D-M-00.00.00 „Wymagania ogólne” oraz niniejszej STWiORB.

9. PODSTAWA PŁATNOŚCI

9.1. Ogólne ustalenia dotyczące podstawy płatności

Ogólne ustalenia dotyczące podstawy płatności podano w D-M-00.00.00 „Wymagania ogólne”.

9.2. Cena jednostki obmiarowej

Cena jednostki obmiarowej obejmuje:

- roboty przygotowawcze i pomiarowe,
- dostarczenie materiałów oraz wszelkich innych środków produkcji potrzebnych do wykonania robót,
- przygotowanie podłoża do wykonania ochrony antykorozyjnej, nałożenie powłoki antykorozyjnej lub materiału hydrofobowego,
- pielęgnację powłoki,
- zapewnienie bezpieczeństwa robót i ochrony środowiska,
- wykonanie badań,
- uporządkowanie miejsca robót.

10. PRZEPISY ZWIĄZANE

10.1. Normy

PN-B-03264	Konstrukcje betonowe, żelbetowe i sprężone. Obliczenia statyczne i projektowanie.
PN-B-04500	Zaprawy budowlane - badanie cech fizycznych i wytrzymałościowych
PN-EN 1542	Wyroby i systemy do ochrony i napraw konstrukcji betonowych. Metody badań. Pomiar przyczepności przez odrywanie.
PN-EN 21513	Farby i lakiery. Sprawdzanie i przygotowywanie próbek do badań.

10.2. Inne dokumenty

Procedura IBDiM Nr PB-TM-X5	Oznaczenie wskaźnika ograniczenia chłonności wody
Procedura IBDiM Nr PB-TM-X1	Badanie przyczepności zaprawy do napraw betonu metoda „pull-off”
Procedura IBDiM TWm-31/97	Badanie skurczu i pęcznienia zapraw modyfikowanych
Procedura IBDiM PO-2	Badanie i ocena stanu powłoki po 150 cyklach zamrażania i odmrażania
Procedura ITB LO-4	Oznaczanie przepuszczalności pary wodnej przez powłoki malarskie, bitumiczne i z tworzyw sztucznych oraz folie z tworzyw sztucznych i papy

Procedura IBDiM TM-X3	Badanie przyczepności powłoki ochronnej do betonu metoda „pull-off”
Procedura ITB nr 211	Wymagania techniczne i metody badań zapraw plastycznych oraz warunki odbioru pocienionych wypraw z zapraw plastycznych
Rozporządzenie Ministra Transportu i Gospodarki Morskiej z dnia 30 maja 2000 r. w sprawie warunków technicznych, jakim powinny odpowiadać drogowe obiekty inżynierskie i ich usytuowanie,	
Zalecenia do wykonywania oraz odbioru napraw i ochrony powierzchniowej betonu w konstrukcjach mostowych”, IBDiM, Żmigród, 1998.	
D-M-00.00.00.	Wymagania ogólne

**WZORY PROTOKOŁÓW DLA ROBÓT DOTYCZĄCYCH OCHRONY POWIERZCHNIOWEJ
BETONU**

ZAŁĄCZNIK NR 1

Kontrakt nr
Umowa nr

**PROTOKÓŁ WYKONANIA
OCHRONY POWIERZCHNIOWEJ BETONU –
– USTALENIA TECHNOLOGICZNE**

Obiekt:

Zleceniodawca:

Projektant:

Wykonawca:

Laboratorium:

Osoby odpowiedzialne:

IMIĘ I NAZWISKO	FUNKCJA	NUMER UPRAWNIENI
	Inspektor nadzoru	
	Kierownik budowy	

USTALENIA:

RODZAJ ROBÓT	ZAKRES ROBÓT	PROJEKTOWANA TECHNOLOGIA
Przygotowanie podłoża betonowego		odkucia ręczne odkucia mechaniczne oczyszczenie podłoża: – piaskowanie – hydropiaskowanie – śrutowanie – frezowanie – inne:
Warstwa wyrównawcza		polimerowa zaprawa cementowa
Zabezpieczenie powierzchniowe		powłoka nie pokr. zarysowań powłoka elastyczna inne:
Inne roboty:		

WYKAZ ZAAKCEPTOWANYCH MATERIAŁÓW:

RODZAJ TECHNOLOGII	PRODUCENT MATERIAŁU	NAZWA MATERIAŁU	NUMER APROBATY	ZUŻYCIE JEDNOSTKOWE

WYMAGANIA DOTYCZĄCE WARUNKÓW ATMOSFERYCZNYCH:

RODZAJ TECHNOLOGII	WYMAGANIA					
	temp. powietrza	temp. podłoża	temp. materiałów	wilgotność powietrza	temp. punktu rosy	inne:

WYKAZ WYMAGANYCH BADAŃ KONTROLNYCH:

RODZAJ WYKONANEJ ROBOTY	RODZAJ BADAŃ	CZĘSTOTLIWOŚĆ	WYMAGANIA

**WYKAZ MINIMALNEGO WYPOSAŻENIA LABORATORYJNEGO
NIEZBĘDNEGO PRZY PROWADZONYCH PRACACH**

RODZAJ SPRZĘTU	ILOŚĆ SZTUK
Termometr do pomiaru temperatury powietrza	
Termometr do pomiaru temperatury podłoża	
Termometr do pomiaru temperatury materiałów	
Higrometr	
Fenoloftaleina	
Aparat „pull-off”	
Inne:	

WYKAZ ZAAKCEPTOWANEGO SPRZĘTU I NARZĘDZI:

RODZAJ SPRZĘTU	ILOŚĆ SZTUK

INNE USTALENIA TECHNOLOGICZNE:

Wykonawca

Inspektor Nadzoru

Data:

ZAŁĄCZNIK NR 2a

Kontrakt nr

Nazwa kontraktu

Umowa nr

**PROTOKÓŁ WYKONANIA ROBÓT Nr DZIAŁKA Nr
 PROTOKÓŁ KONTROLI JAKOŚCI
 MATERIAŁÓW DO OCHRONY POWIERZCHNIOWEJ¹⁾**

Obiekt:

Element:

Zakres robót:[m²] rysunek załącznik nr:

Termin wykonania prac:

Nazwa materiału (rodzaj)	
Producent	
Numer partii	
Ilość materiałów z partii (ilość i pojemność opakowań)	
Numer dostawy	
Data przydatności do użycia (dz./m-c/r)	
Nr Polskiej Normy lub Aprobaty Technicznej	
Certyfikat lub deklaracja zgodności z PN lub AT (nr, z dnia, wielkość dostawy objętej danym certyfikatem lub deklaracją)	/
Liczba składników / stosunek mieszania	
Stan opakowania²⁾:	
– uszkodzone (szt.)	[]
– nieuszkodzone (szt.)	[]
Obecność kożucha²⁾	
Osad²⁾:	
– łatwy do rozmieszania	[]
– trudny do rozmieszania	[]
– niemożliwy do rozmieszania	[]
Konsystencja	
Rozdział faz²⁾	[] tak [] nie
Wtrącenia²⁾	[] tak [] nie
Kolor²⁾	[] zgodny z dokumentacją [] niezgodny z dokumentacją
Inne	
Uwagi	

1) – należy wypełniać dla każdej partii materiałów

2) – właściwą odpowiedź należy zaznaczyć krzyżykiem [x]

Miejscowość i data

Wykonawca

Inspektor Nadzoru

.....

.....

.....

ZAŁĄCZNIK NR 2B

Kontrakt nr
Nazwa kontraktu
Umowa nr

**PROTOKÓŁ WYKONANIA ROBÓT Nr
PROTOKÓŁ KONTROLI JAKOŚCI
MATERIAŁU GRUNTUJĄCEGO¹⁾**

Obiekt:

Element:

Zakres robót: [m²] rysunek załącznik nr:

Termin wykonania prac:

Nazwa materiału (rodzaj)	
Producent	
Numer partii	
Ilość materiałów z partii (ilość i pojemność pojemników)	
Numer dostawy	
Data przydatności do użycia (dz./m-c/r)	
Nr Polskiej Normy lub Aprobaty Technicznej	
Certyfikat lub deklaracja zgodności z PN lub AT (nr, z dnia, wielkość dostawy objętej danym certyfikatem lub deklaracją)	
Liczba składników / stosunek mieszania	
Stan opakowania²⁾	
– uszkodzone (szt.)	[]
– nieuszkodzone (szt.)	[]
Obecność kożucha²⁾	[] tak [] nie
Osad²⁾	
– łatwy do rozmieszania	[]
– trudny do rozmieszania	[]
– niemożliwy do rozmieszania	[]
Konsystencja	
Rozdział faz²⁾	[] tak [] nie
Wtrącenia²⁾	[] tak [] nie
Kolor²⁾	
Inne	
Uwagi	

¹⁾ – należy wypełniać dla każdej partii materiałów

²⁾ – właściwą odpowiedź należy zaznaczyć krzyżykiem [x]

Miejscowość i data

Wykonawca

Inspektor Nadzoru

.....

.....

.....

ZAŁĄCZNIK NR 3

Kontrakt nr

Nazwa kontraktu

Umowa nr

**PROTOKÓŁ WYKONANIA ROBÓT Nr DZIAŁKA Nr
 PROTOKÓŁ KONTROLI
 PRZYGOTOWANIA PODŁOŻA BETONOWEGO**

Obiekt:

Element:

Zakres robót:[m²] rysunek załącznik nr:

Termin wykonania prac:

Sposób czyszczenia		
Wytrzymałość na odrywanie¹⁾ (MPa)	wyniki zawiera załącznik nr wartość średnia wartość minimalna	
	<input type="checkbox"/> spełnia wymagania	<input type="checkbox"/> nie spełnia wymagania
Czystość podłoża¹⁾	<input type="checkbox"/> spełnia wymagania	<input type="checkbox"/> nie spełnia wymagania
Gładkość podłoża¹⁾	<input type="checkbox"/> spełnia wymagania	<input type="checkbox"/> nie spełnia wymagania
Szorstkość podłoża¹⁾ (mm)	wyniki zawiera załącznik nr wartość średnia wartość maksymalna	
	<input type="checkbox"/> spełnia wymagania	<input type="checkbox"/> nie spełnia wymagania
Równość podłoża¹⁾	<input type="checkbox"/> spełnia wymagania	<input type="checkbox"/> nie spełnia wymagania
Wilgotność podłoża¹⁾	<input type="checkbox"/> spełnia wymagania	<input type="checkbox"/> nie spełnia wymagania
Data i godzina zakończenia prac przygotowania podłoża	Data	Godzina
Inne (w zależności od rodzaju metody zabezpieczenia powierzchniowego)		
Uwagi		
Jakość przygotowanego podłoża:	<input type="checkbox"/> spełnia wymagania <input type="checkbox"/> nie spełnia wymagań (kwalifikuje się do poprawy)	

¹⁾ – właściwą odpowiedź należy zaznaczyć krzyżykiem [x]

Miejscowość i data

Wykonawca

Inspektor Nadzoru

.....

.....

.....

ZAŁĄCZNIK NR 4A

Kontrakt nr
Umowa nr

**PROTOKÓŁ WYKONANIA ROBÓT Nr
OCHRONA POWIERZCHNIOWA BETONU**

Obiekt:

Element:

Zakres robót:

Termin wykonania prac:

Rodzaj powłoki:

PARAMETRY MATERIAŁÓW

Lp.	Parametry materiału	Dane dla materiału gruntującego	Dane dla materiału
1.	Nazwa materiału		
2.	Numer partii		
3.	Numer dostawy		
4.	Certyfikat lub deklaracja zgodności z Polską Normą lub aprobatą techniczną	załącznik nr	załącznik nr
5.	Data ważności		
6.	Stosunek mieszania		
7.	Czas mieszania		
8.	Temperatura materiału		
9.	Metoda nanoszenia		
10.	Liczba warstw		
11.	Grubość warstw		
12.	Przerwa technologiczna przed wykonaniem kolejnej warstwy powłoki		
13.	Inne:		
14.			

DANE METEOROLOGICZNE

Data:	Godzina:	Godzina:	Godzina:
Pogodnie			
Zachmurzenie			
Deszcz			
Temperatura powietrza			
Wilgotność powietrza			
Temperatura podłoża			
Temperatura punktu rosy			
Inne:			

ZAŁĄCZNIK NR 4B

Kontrakt nr
 Nazwa kontraktu
 Umowa nr

**PROTOKÓŁ WYKONANIA ROBÓT Nr
 PROTOKÓŁ POMIARÓW WARUNKÓW KLIMATYCZNYCH¹⁾**

Obiekt:

Element:

Zakres robót:[m²] rysunek załącznik nr:

Termin wykonania prac:

Nr działki (m ²)	Data i godzina	Silne promieniowanie słoneczne	Zachmurzenie	Opad atmosferyczny	Wilgotność względna [%]	Temp. powietrza [°C]	Temp. podłoża [°C]	Temp. punktu rosy [°C]
1	2	3	4	5	6	7	8	9
1 załącznik nr ²⁾								
2 załącznik nr ²⁾								
3 załącznik nr ²⁾								
4 załącznik nr ²⁾								

Uwaga: Pomiarów warunków klimatycznych należy przeprowadzać co 3-4 godziny i przy każdej odczuwalnej zmianie pogody

¹⁾ – protokół należy stosować do całości zabezpieczanej powierzchni

²⁾ – załącznik nr zawiera szkic działki

Miejscowość i data

Wykonawca

Inspektor Nadzoru

.....

.....

.....

ZAŁĄCZNIK NR 5

Kontrakt nr
Nazwa kontraktu
Umowa nr

**PROTOKÓŁ WYKONANIA ROBÓT Nr DZIAŁKA Nr
PROTOKÓŁ KONTROLI JAKOŚCI
NAŁOŻONYCH POWŁOK OCHRONNYCH ¹⁾**

Obiekt:

Element:

Zakres robót: [m²] rysunek załącznik nr:

Termin wykonania prac:

Materiał (nazwa, rodzaj, ze zdolnością przenoszenia zarysowań lub bez)	
Producent	
Technika aplikacji	
Czas aplikacji	
Wygląd powłoki²⁾	
– Połysk	[] jednolity [] niejednolity
– Barwa	[] zgodny z dokumentacją [] niezgodny z dokumentacją
– zmięknienie powłoki	[] tak [] nie
– miejsca niepokryte	[] tak [] nie
– chropowatość	[] tak [] nie
– kratery	[] tak [] nie
– zacieki	[] tak [] nie
– marszczenie	[] tak [] nie
– pęcherze	[] tak [] nie
– rysy i pęknięcia	[] tak [] nie
– odspajanie	[] tak [] nie
– wtrącone zanieczyszczenia	[] tak [] nie
Grubość średnia²⁾ (µm)	wyniki zawiera załącznik nr wartość średnia wartość minimalna [] spełnia wymaganie [] nie spełnia wymagania
Przyczepność (MPa)	wyniki zawiera załącznik nr wartość średnia wartość minimalna [] spełnia wymaganie [] nie spełnia wymagania
Uwagi	
Jakość przygotowanego podłoża:	[] spełnia wymagania [] nie spełnia wymagań (kwalifikuje się do poprawy)

¹⁾ – należy wypełniać po każdym skończonym fragmencie pracy

²⁾ – właściwą odpowiedź należy zaznaczyć krzyżykiem [x]

Miejscowość i data

Wykonawca

Inspektor Nadzoru

.....

.....

.....

ZAŁĄCZNIK NR 6

TEMPERATURA PUNKTU ROSY

Temperatura powietrza [°C]	Temperatura punktu rosy w [°C] dla podłoża, w zależności od wilgotności względnej powietrza										
	45 %	50 %	55 %	60 %	65 %	70 %	75 %	80 %	85 %	90 %	95 %
4	-6,11	-4,88	-3,69	-2,61	-1,79	-0,88	-0,09	+0,78	+1,62	+2,44	+3,20
6	-4,49	-3,07	-2,10	-1,05	-0,08	+0,85	+1,86	+2,72	+3,62	+4,48	+5,38
8	-2,69	-1,61	-0,44	+0,67	+1,80	+2,83	+3,82	+4,77	+5,66	+6,48	+7,32
10	-1,26	+0,02	+1,31	+2,53	+3,74	+4,79	+5,82	+6,79	+7,65	+8,45	+9,31
12	+0,35	+1,84	+3,19	+4,46	+5,63	6,74	7,75	8,69	9,60	10,48	11,33
14	+2,20	+3,76	+5,10	6,40	7,58	8,67	9,70	10,71	11,64	12,55	13,36
15	+3,12	4,65	6,07	7,36	8,52	9,63	10,70	11,69	12,62	13,52	14,42
16	4,07	5,59	6,98	8,29	9,47	10,61	11,68	12,66	13,63	14,58	15,54
17	5,00	6,48	7,92	9,18	10,39	11,48	12,54	13,57	14,50	15,36	16,19
18	5,90	7,43	8,83	10,12	11,33	12,44	13,48	14,56	15,41	16,31	17,25
19	6,80	8,33	9,75	11,09	12,26	13,37	14,49	15,47	16,40	17,37	18,22
20	7,73	9,30	10,72	12,00	13,22	14,40	15,48	16,46	17,44	18,36	19,18
21	8,60	10,22	11,59	12,92	14,21	15,36	16,40	17,44	18,41	19,27	20,19
22	9,54	11,16	12,52	13,89	15,19	16,27	17,41	18,42	19,39	20,28	21,22
23	10,44	12,02	13,47	14,87	16,04	17,29	18,37	19,37	20,37	21,34	22,23
24	11,34	12,93	14,44	15,73	17,06	18,21	19,22	20,33	21,37	22,32	23,18
25	12,20	13,83	15,37	16,69	17,99	19,11	20,24	21,35	22,27	23,30	24,22
26	13,15	14,84	16,26	17,67	18,90	20,09	21,29	22,32	23,32	24,31	25,16
27	14,08	15,68	17,24	18,57	19,83	21,11	22,23	23,31	24,32	25,22	26,10
28	14,96	16,61	18,14	19,38	20,86	22,07	23,18	24,28	25,25	26,20	27,18
29	15,85	17,58	19,04	20,48	21,83	22,97	24,20	25,23	26,21	27,26	28,18
30	16,79	18,44	19,96	21,44	23,71	23,94	25,11	25,10	27,21	28,19	29,09
32	18,62	20,28	21,90	23,26	24,65	25,79	27,08	28,24	29,23	30,16	31,17
34	20,42	22,19	23,77	25,19	26,54	27,85	28,94	30,09	31,19	32,13	33,11
36	22,23	24,08	25,50	27,00	28,41	29,65	30,88	31,97	33,05	34,23	35,06
38	23,97	25,74	27,44	28,87	30,31	31,62	32,78	33,96	35,01	36,05	37,03
40	25,79	27,66	29,22	30,81	32,16	33,48	34,69	35,86	36,98	38,05	39,11

M-20.01.11 ŚCIEKI SKARPOWE

1.WSTĘP

1.1. Przedmiot Specyfikacji Technicznej Wykonania i Odbioru Robót Budowlanych (STWiORB)

Przedmiotem niniejszej STWiORB są wymagania szczegółowe dotyczące wykonania i odbioru robót związanych z wykonaniem oraz ułożeniem ścieków skarpowych z betonowych korytek ściekowych w ramach „REMONTU WIADUKTU DROGOWEGO nad linia kolejową NR 131 w km 127,155 w miejscowości GUMNISKO”.

1.2. Zakres stosowania STWiORB

Szczegółowa Specyfikacja Techniczna Wykonania i Odbioru Robót Budowlanych jest stosowana jako dokument przetargowy i kontraktowy przy zleceniu i realizacji robót wymienionych w punkcie 1.1.

1.3. Zakres robót objętych ST

Ustalenia zawarte w niniejszej Specyfikacji Technicznej Wykonania i Odbioru Robót Budowlanych mają zastosowanie przy wykonaniu:

- ścieków drogowych korytkowych przy fundamencie podpory pośredniej oraz wzdłuż ścianek oporowych do rowów kolejowych. Prefabrykaty zgodnie z KPED 01.03

Roboty obejmują wykonanie prefabrykowanych ścieków i koniecznych umocnień ścieku z betonu B25

1.4. Określenia podstawowe

Określenia podane w niniejszej STWiORB są zgodne z obowiązującymi polskimi normami i STWiORB D-M-00.00.00 „Wymagania ogólne”, pkt. 1.

1.5. Ogólne wymagania dotyczące robót

Ogólne wymagania dotyczące robót podano w STWiORB D-M.00.00.00 „Wymagania ogólne”, pkt 1.

2.0. Materiały

2.1. Ogólne wymagania dotyczące materiałów

Ogólne wymagania dotyczące materiałów podano w STWiORB ST D-M.00.00.00 „Wymagania ogólne”, pkt 2.

2.2. Ściek korytkowy

2.2.1. Ściek z elementów prefabrykowanych

Do wykonanie ścieku skarpowego należy stosować materiały:

a) Betonowy prefabrykat ścieku korytkowego

Prefabrykaty należy wykonać z betonu hydrotechnicznego wg karty katalogowej 01.03 „Katalogu Powtarzalnych elementów Drogowych”

Tolerancje wykonania prefabrykatu:

grubość: ±3 mm,
szerokość: ±3 mm,
długość: ±10 mm.

Ścieralność na tarczy Boehmego nie powinna przekraczać 3,5 mm.

Nasiąkliwość betonu, badana zgodnie z PN-B-06250, powinna być nie większa niż 4%

Wodoszczelność betonu, badana zgodnie z PN-B-06250, powinna być co najmniej W6

Mrozoodporność betonu, badana zgodnie z PN-B-06250, powinna wynosić co najmniej $m = 100$

Krawędzie elementów powinny być równe i proste. Wklęsłość lub wypukłość powierzchni elementów nie powinna przekraczać 3 mm.

Każda partia elementów prefabrykowanych powinna mieć atest Wytwórcy, potwierdzający jakość produktu.

b) Podsypka cementowo-piaskowa 1:4 - jako podłoże pod prefabrykat.

Na podsypkę należy stosować piasek średnio lub gruboziarnisty z cementem portlandzkim. Cement na podsypkę powinien być klasy 32,5 wg PN-EN 197-1:2002

Piasek powinien spełniać wymagania PN-96/B-11113.

2.2.2. Umocnienie wlotu i wyloty betonem „na mokro”

Do umocnienia strefy wylotowej z rur spustowych systemu odwodnienia oraz na załamaniach trasy i niwelety ścieku należy stosować materiały:

a) Beton B25 o właściwościach wg STWiORB M-13.01.00. pkt.2.

3. Sprzęt

3.1. Ogólne wymagania dotyczące sprzętu

Ogólne wymagania dotyczące sprzętu podano w STWiORB D-M.00.00.00 „Wymagania ogólne”, pkt 3.

Roboty można wykonywać ręcznie przy pomocy drobnego sprzętu, z zastosowaniem:

- betoniarek do wytwarzania betonu, zaprawy oraz przygotowania podsypki cementowo-piaskowej
- wibratorów płytowych, ubijaków ręcznych lub mechanicznych

4. Transport

4.1. Ogólne wymagania dotyczące transportu

Ogólne wymagania dotyczące transportu podano w STWiORB D-M.00.00.00 „Wymagania ogólne”, pkt 4.

Transport prefabrykatów powinien odbywać się wg BN-80/6775-03/01, transport cementu wg BN-88/6731-08.

Prefabrykaty betonowe powinny być składowane w pozycji wbudowania, na podłożu utwardzonym i dobrze odwodnionym.

Składniki betonu i mieszankę betonową należy przewozić wg zasad podanych w STWiORB M.13.01.04. pkt.4.

5. Wykonanie robót

5.1. Ogólne zasady wykonywania robót

Ogólne zasady wykonywania robót podano w STWiORB D-M.00.00.00 „Wymagania ogólne”, pkt 5.

5.2. Roboty przygotowawcze

Przed przystąpieniem do wykonania ścieku należy wytyczyć oś ścieku zgodnie z Dokumentacją Projektową.

5.3. Wykonanie ścieku korytkowego

Ścieki z prefabrykatów należy wykonać zgodnie z „Katalogiem Powtarzalnych Elementów Mostowych”, 2005.

Roboty betonowe należy wykonywać zgodnie z STWiORB M-13.01.00.

Roboty obejmują:

- a) Wykopanie koryta pod ściek oraz pod umocnienie betonem.
- b) Wyprofilowanie i zagęszczenie podłoża.

Podłoże pod ściek (również elementy wylotu do rowów i załamania trasy i niwelety) powinno być zagęszczone do wskaźnika $I_s \geq 1,0$. Na przygotowanym podłożu, pod prefabrykatami należy ułożyć podsypkę cementowo-piaskową o stosunku 1:4 o grubości 7 cm, wyprofilować i zgałęzić.

- c) Ułożenie prefabrykatów

Elementy prefabrykowane ścieku skarpowego należy układać z zachowaniem spadku podłużnego zgodnie z Dokumentacją Projektową.

Spoiny między elementami prefabrykowanymi należy oczyścić i zmoczyć wodą przed wypełnieniem zaprawą na pełną głębokość. Szerokość spoin nie powinna przekraczać 1 cm. Szczeliny należy wypełnić zaprawą.

- d) Strefy umocnienia z betonu B 25

Strefy umocnione betonem przy ścieku należy ukształtować zgodnie z Dokumentacją Projektową i „Katalogiem Powtarzalnych Elementów Mostowych”.

Beton należy układać na podsypce żwirowej lub z pospółki grubości 10 cm. Podsypkę należy zgałęzić.

Szczelinę między wlotem ścieku i studnią wpadową przy murze oporowym należy uszczelnić kitem poliuretanowym.

6. Kontrola jakości robót

6.1. Ogólne zasady kontroli jakości robót

Ogólne zasady kontroli jakości robót podano w STWiORB D-M.00.00.00 „Wymagania ogólne”, pkt 6.

6.2. Kontrola jakości materiałów

Elementy prefabrykowane ścieku należy kontrolować na podstawie Atestów producenta, potwierdzających spełnienie przez prefabrykaty wymagań podanych w pkt.2.

Składniki betonu i zaprawy, mieszankę betonową i beton należy sprawdzać wg STWiORB M.13.01.00. pkt.6.

6.3. Kontrola jakości wykonania robót

W czasie robót związanych z wykonaniem ścieku należy sprawdzać:

- koryto pod ściek,
- podsypkę pod ściek
- wykonanie ścieku z prefabrykatów
- wykonanie stref umocnionych z betonu B 25

6.3.1. Koryto pod ściek

Należy sprawdzać, czy wymiary koryta są zgodne z Dokumentacją Projektową oraz zagęszczenie dna koryta.

Tolerancja dla szerokości wykopu wynosi ± 2 cm, dla głębokości ± 1 cm.

Zagęszczenie podłoża powinno być zgodne z pkt. 5.3.

6.3.2. Podsypka

- grubość podsypki nie może różnić się od projektowanej o więcej niż ± 1 cm

6.3.3. Strefy umocnione z betonu B25

Roboty betonowe należy kontrolować zgodnie z STWiORB M.13.01.00. pkt. 6.

7. Obmiar robót

7.1. Ogólne zasady obmiaru robót

Ogólne zasady obmiaru robót podano w STWiORB D-M-00.00.00 „Wymagania ogólne”, pkt 7.

7.2. Jednostka obmiarowa

Jednostkami obmiaru są:

- 1 m (metr) długości ścieku korytkowego drogowego z elementów prefabrykowanych

8. Odbiór robót

8.1. Ogólne zasady odbioru robót

Ogólne zasady odbioru robót podano w STWiORB D-M-00.00.00 „Wymagania ogólne”, pkt 8.

Roboty objęte niniejszą Specyfikacją podlegają odbiorowi robót zanikających i ulegających zakryciu, który jest dokonywany na podstawie wyników pomiarów, badań i oceny wizualnej.

Jeżeli wszystkie badania przewidziane w pkt. 6 dały wynik pozytywny, wykonane roboty należy uznać za wykonane zgodnie z wymaganiami STWiORB. Jeżeli choć jedno badanie dało wynik ujemny wykonane roboty należy uznać za niezgodne z wymaganiami. W tym wypadku Wykonawca jest zobowiązany doprowadzić roboty do zgodności z STWiORB i przedstawić je do ponownego odbioru.

Odbiór robót w zakresie potrażeń za wady będzie dokonywany zgodnie z Instrukcją DP-T14 z późniejszymi zmianami, wydaną przez GDDP Warszawa.

9. Podstawa płatności

9.1. Ogólne ustalenia dotyczące podstawy płatności

Ogólne ustalenia dotyczące podstawy płatności podano w STWiORB D-M-00.00.00 „Wymagania ogólne”, pkt 9.

9.2. Cena jednostki obmiarowej

Cena jednostkowa wykonania 1 m ścieku z prefabrykatów uwzględnia:

- prace pomiarowe i przygotowawcze
- dostarczenie materiałów
- wykonanie koryta z zagęszczeniem dna
- ułożenie podsypki i jej zagęszczenie
- ułożenie prefabrykatów
- wykonanie betonowego umocnienia stref przy ściakach
- wypełnienie spoin
- wykonanie badań

- uporządkowanie terenu

10. Przepisy związane

10.1. Normy

1. PN-88/B-06250 Beton zwykły.
2. PN-EN 197-1:2002 Cement. Część 1: Skład, wymagania i kryteria zgodności dotyczące cementów powszechnego użytku.
3. PN-B-11111:1996 Kruszywa mineralne. Kruszywo naturalne do nawierzchni drogowych. Żwir i mieszanka.
4. PN-90/B-14501 Zaprawy budowlane zwykłe.
5. PN-79/B-06711 Kruszywa mineralne. Piaski do zapraw budowlanych.
6. PN-B-06712 Kruszywa naturalne do betonu zwykłego.
7. PN-96/B-11113 Kruszywa mineralne. Kruszywa naturalne do nawierzchni drogowych. Piasek.
8. PN-B-32250 Materiały budowlane. Woda do betonów i zapraw.
9. BN-80/6775-03/01 Prefabrykaty budowlane z betonu. Elementy nawierzchni dróg, ulic, parkingów i torowisk tramwajowych. Wspólne wymagania i badania.
10. BN-88/6731-08 Cement. Transport i przechowywanie.

10.2. Inne

11. „Katalog Powtarzalnych Elementów Drogowych”.
12. „Katalog Powtarzalnych Elementów Mostowych”, 2005.
13. ST M.13.01.00.
14. Instrukcja DP-T14 z późniejszymi zmianami, wydana przez GDDP Warszawa.

M-20.01.12 WYPRAWY PCC

1.WSTĘP

1.1. Przedmiot Specyfikacji Technicznej Wykonania i Odbioru Robót Budowlanych (STWiORB)

Przedmiotem niniejszej STWiORB są wymagania szczegółowe dotyczące wykonania i odbioru robót związanych z wykonaniem wypraw PCC na remontowanych elementach betonowych w ramach „REMONTU WIADUKTU DROGOWEGO nad linia kolejową NR 131 w km 127,155 w miejscowości GUMNISKO”.

ST.05.13.11. Zaprawa cementowa z dodatkiem żywic syntetycznych

1.2. Zakres stosowania STWiORB

Specyfikacja Techniczna Wykonania i Odbioru Robót Budowlanych jest stosowana jako dokument przetargowy i kontraktowy przy zlecaniu i realizacji Robót wymienionych w pkt.1.1.

1.3. Zakres robót objętych STWiORB

Ustalenia zawarte w niniejszej specyfikacji dotyczą zasad prowadzenia robót związanych z naprawami betonu z użyciem zaprawy PCC dla elementów:

- Stężenia poziome słupów podpór

1.4. Określenia podstawowe

Określenia podane w niniejszej STWiORB są zgodne z obowiązującymi polskimi normami i definicjami podanymi w ST D-M. 00.00.00 „Wytyczne ogólne” pkt.1.4

1.4.1.PCC - zaprawa cementowa z dodatkiem żywicy syntetycznej, szlam PCC - jw. lecz o uziarnieniu szkieletu mineralnego do 0,5 mm i zawartości cementu 50%.

1.4.2.Warstwa szczepna (podkładowa) warstwa zwiększająca przyczepność zaprawy naprawczej do podłoża betonowego.

1.4.3.Warstwa pośrednia- warstwa wykonywana w celu osiągnięcia projektowej grubości wyprawy antykorozyjnej.

1.4.4.Warstwa zewnętrzna - warstwa zamykająca wyprawę antykorozyjną umożliwiającą uzyskanie różnych faktur i odcienie wyprawy.

1.4.5.NPCC - natryskiwana zaprawa cementowa z dodatkiem żywicy syntetycznej.

1.5. Ogólne wymagania dotyczące robót

Ogólne wymagania dotyczące robót podano w STWiORB D-M. 00.00.00 „Wymagania ogólne”, pkt. 1.4

Naprawę betonu należy wykonywać poprzez wymianę uszkodzonego betonu lub uzupełnienie jego ubytków zaprawą PCC, z oczyszczeniem prętów zbrojenia, celem przywrócenia pierwotnego przekroju.

Wykonawca robót jest odpowiedzialny za jakość ich wykonania oraz za ich zgodność z Dokumentacją Projektową, ST i poleceniami Inżyniera.

2. Materiały

Do wykonania robót należy użyć materiałów typu PCC lub NPCC należących do jednego systemu materiałowego posiadającego Aprobataę Techniczną lub ważne Świadectwo Dopuszczenia do stosowania wydane przez IBDiM

Materiały te muszą cechować się :

- dobrą przyczepnością do podłoża,
- minimalnym skurczem,
- szczelnością,
- odpornością na ścieranie.

3. Sprzęt

3.1. Ogólne wymagania dot. Sprzętu

Ogólne wymagania dotyczące sprzętu podano w STWiORB D-M. 00.00.00 „Wymagania ogólne”, pkt. 3

3.2. Wykonanie zabezpieczeń

Do wykonania zabezpieczeń Wykonawca zobowiązany jest posiadać specjalistyczny sprzęt przewidziany przez producenta materiałów np.:

- betoniarka o pojemności 40 -100 l o wymuszonym działaniu,
- wolnoobrotowe mieszadła do zapraw,
- urządzenia do przygotowania powierzchni np. piaskownice, hydropiaskownice,
- ręczne naczynia do aplikacji zapraw,

- przyrządy laboratoryjne umożliwiające pomiary temperatury, wilgotności, wytrzymałości na odrywanie itp.

Sprzęt, maszyny i narzędzia nie gwarantujące zachowania wymagań jakościowych zostaną przez Inżyniera zdyskwalifikowane i niedopuszczone do robót.

4. Transport

4.1. Ogólne wymagania dot. Transportu

Ogólne wymagania podane w STWiORB D-M. 00.00.00 „Wymagania ogólne” pkt. 4

Materiały mogą być przewożone dowolnymi środkami transportowymi zaakceptowanymi przez Inżyniera pod warunkiem zabezpieczenia przed deszczem dla składnika suchego zaprawy i mrozem dla płynu zarobkowego. Składowanie materiałów musi również spełniać te warunki.

5. Wykonanie robót

5.1 Ogólne zasady wykonania robót

Ogólne zasady wykonania robót podano w STWiORB D-M. 00.00.00. Wymagania Ogólne „pkt. 5

5.2. Zakres robót

5.2.1. Warunki atmosferyczne.

Należy przestrzegać temperatur podłoża, otoczenia i materiałów podanych w kartach technologicznych Zabronione jest wykonywanie robót poza granicznymi temperaturami w czasie deszczu i przy wilgotności przekraczającej 90%.

5.2.2. Przygotowanie podłoża.

Podłoże należy oczyścić poprzez piaskowanie zgodnie z wymaganiami STWiORB M.13.01.09. Jako metodę uzupełniającą można wykorzystać metodę szczotkowania mechanicznego stalowymi szczotkami celem usunięcia luźnych elementów i zanieczyszczeń. Wyokrąglić przez szlifowanie należy również ostre krawędzie naroży. Ubytki i uszkodzenia oraz odpryski otuliny należy uzupełnić zaprawą PCC po wcześniejszym oczyszczeniu prętów zbrojeniowych do stopnia czystości Sa3. Wytrzymałość na odrywanie metoda pull-off dobrze przygotowanego podłoża powinno wynosić min 1,5 MPa. Przed nanoszeniem warstwy podkładowej podłoże powinno być nawilżone wodą i powierzchniowo przeschnięte (matowe).

5.2.3. Przygotowanie mieszank.

Zaprawę do uzupełnienia ubytków jak i zaprawę do szpachlowania należy przygotować zgodnie z kartami technicznymi opracowanymi przez producenta.

Zaprawa powinna być przygotowana w mieszarkach o poj. 50-100l lub wolnoobrotowymi mieszadłami. Zabrania się używania do tego celu betoniarek wolnospadowych.

Zaleca się zużyć każdorazowo całą zawartość opakowania ze składnikami sypkimi, bez dzielenia go na porcje. Po wymieszaniu masa powinna być jednorodna bez smug i przebarwień. Ilość płynu zarobkowego powinna mieścić się w granicach określonych kartą technologiczną, a konsystencja dogodna do aplikacji.

5.2.4. Wykonanie zabezpieczenia.

Wyprawę zabezpieczenia antykorozyjnego należy wykonać w trzech warstwach przy łącznym zużyciu materiału w ilości 5 kg/m²

warstwa szczepna - (podkładowa) w ilości 1,0-1,5 kg/m² powinna być nakładana ostrym pędzlem lub szczotkami i mocno wcierana w podłoże.

warstwa pośrednia - w ilości 2-3 kg/m² może być наносzona przy pomocy szczotek, stalowych pac lub natrysku.

W czasie wykonywania tej warstwy należy wykorzystując tę samą mieszankę zaszpachlować ewentualne nierówności. Warstwę pośrednią można nakładać po związaniu w-wy podkładowej do tego stopnia by nie uległa ona uszkodzeniu.

warstwa zewnętrzna - w ilości 1,0 -1,5 kg/m² może być наносzona szczotkami, pacami lub przy pomocy natrysku. Rodzaj faktury powinien być zaakceptowany uprzednio przez Inżyniera. Ze względu na niebezpieczeństwo zabrudzenia powierzchni zaleca się aby wszystkie warstwy wyprawy na jednym elemencie wykonane zostały w przeciągu max. 1 tygodnia.

5.2.5. Pielęgnacja.

Ze względu na możliwość pojawienia się rys skurczowych należy:

- pamiętać o wstępnym zwilżeniu podłoża,
- nie wykonywać warstw grubszych niż 1,5 mm (3 kg/m²),
- chronić wyprawę przed nadmiernym nasłonecznieniem i wpływem wiatru przez osłonięcie folią, plandeką lub matami,
- nie wykonywać robót w ekstremalnych warunkach pogodowych.

6. KONTROLA JAKOŚCI ROBÓT

6.1. Ogólne zasady kontroli jakości robót

Ogólne zasady kontroli jakości robót podano w STWiORB D-M-00.00.00 „Wymagania ogólne” pkt. 6

W czasie budowy Wykonawca powinien prowadzić systematyczne badania kontrolne i dostarczać wyniki tych badań Inżynierowi. Inżynier może pobierać próbki materiałów i prowadzić badania niezależnie od Wykonawcy na swój koszt. Jeżeli wyniki niezależnych badań wykażą, że badania Wykonawcy są niewiarygodne, to Inżynier może polecić Wykonawcy lub niezależnemu laboratorium przeprowadzenie powtórnych lub dodatkowych badań albo może opierać się wyłącznie na własnych badaniach przy ocenie zgodności materiałów i robót z niniejszą specyfikacją. Całkowite koszty takich powtórnych lub dodatkowych badań i pobierania próbek zostaną poniesione przez Wykonawcę.

Kontrola jakości obejmuje :

- badania przydatności materiałów,
- kontrolę wykonania robót.

•

6.2. Badania i kontrola przed przystąpieniem do robót

Przed przystąpieniem do robót Wykonawca zobowiązany jest przedstawić Inżynierowi do akceptacji aktualne świadectwa badań materiałów podstawowych wykonanych w ramach nadzoru wewnętrznego przez producenta (atesty materiałów). Ponadto Wykonawca obowiązany jest do sprawdzenia daty produkcji, daty przydatności do stosowania, stanu opakowania oraz właściwego przechowywania materiałów.

Za wbudowane materiały oraz badanie ich przydatności odpowiada Wykonawca.

Przed przystąpieniem do robót winno podlegać kontroli m.in. właściwe przygotowanie podłoża w/g pkt. 5.2.

6.3. Badania w trakcie wykonania robót

W trakcie prowadzenia robót należy w sposób ciągły kontrolować temperaturę :

- otoczenia,
- materiałów,
- podłoża,
- oraz wilgotność powietrza i podłoża.

Wykonawca wykonuje 5 pojedynczych pomiarów wytrzymałości na odrywanie zaprawy PCC od podłoża na każde 250 m² powierzchni, przy czym minimalna liczba pomiarów niezależnie od wielkości powierzchni wynosi 1. Miejsca pomiarowe wskazuje Inżynier, a badanie wykonane jest w jego obecności. Pomiar wytrzymałości na odrywanie należy wykonać w/g PN-92/B-01814. Wartość średnia wytrzymałości na odrywanie zaprawy PCC od podłoża betonowego nie może być mniejsza niż 1,5 MPa, przy czym minimalna wartość pojedynczego pomiaru wynosi 1,0 MPa.

Jeżeli wartość pojedynczego oznaczenia jest niższa niż 1,0 MPa wówczas należy wykonać dodatkowe oznaczenia obok, w odległości ok. 1m. W przypadku gdy dodatkowe oznaczenie spełni warunek minimalnej wytrzymałości na odrywanie i równocześnie wartość średnia z wszystkich oznaczeń nie będzie niższa niż 1,5 MPa, to należy uznać, że warunek wytrzymałości na odrywanie został spełniony.

Zakres badań kontrolnych ustala Inżynier. W szczególności może on uznać za wystarczające raporty z badań wykonanych przez Wykonawcę.

6.4. Zasady postępowania z wadliwie naprawianymi partiami

Jeżeli poszczególne ubytki będą wykonywane źle to warstwa wadliwie wykonana będzie zerwana i wymieniona na nową na koszt Wykonawcy. Podobnie postąpi się w przypadku nieosiągnięcia przez próbki określonych parametrów.

7. OBMIAR ROBÓT

7.1. Ogólne zasady obmiaru robót

Ogólne zasady obmiaru robót podano w STWiORB D-M-00.00.00 „Wymagania ogólne” pkt.7.

7.2. Jednostka obmiarowa

Obmiar powinien być wykonany na budowie w m² (metr kwadratowy) zabezpieczonej powierzchni. Obmiar robót odbywa się w obecności Inżyniera i wymaga jego akceptacji. Obmiar nie powinien obejmować jakichkolwiek dodatkowo wykonanych powierzchni nie wskazanych w dokumentacji projektowej z wyjątkiem dodatkowych powierzchni zaakceptowanych przez Inżyniera.

8. ODBIÓR ROBÓT

8.1. Ogólne zasady odbioru robót

Ogólne zasady odbioru robót podano w STWiORB D-M-00.00.00 „wymagania ogólne” pkt.8

Odbiorowi podlegają :

- podłoże betonowe,
- wykonane zabezpieczenie antykorozyjne betonu.

8.2. Odbiór robót zanikających i ulegających zakryciu.

Roboty objęte niniejszą STWiORB podlegają odbiorowi robót zanikających i ulegających zakryciu (przewidywane pokrycie powierzchniowe warstwą ochronną).

Odbiór powinien być przeprowadzony w czasie umożliwiającym wykonanie ewentualnych napraw wadliwie wykonanych warstw, bez hamowania postępu robót.

Do odbioru Wykonawca przedstawia wszystkie wyniki pomiarów i badań z bieżącej kontroli materiałów i robót.

Odbioru dokonuje Inżynier na podstawie oględzin, pomiarów i wyników badań Wykonawcy

Inżynier zleci Wykonawcy lub niezależnemu laboratorium przeprowadzenie uzupełniających badań i pomiarów wtedy gdy :

- zakres lub częstotliwość badań Wykonawcy są niezgodne z niniejszą specyfikacją,
- istnieją jakiegokolwiek wątpliwości co do jakości robót lub rzetelności badań Wykonawcy.

Koszt tych badań ponosi Wykonawca tylko w przypadku gdy ich wyniki potwierdzą wątpliwości Inżyniera.

W przypadku stwierdzenia wad Inżynier ustali zakres do wykonania robót poprawkowych lub poleci zerwanie i wymianę na nową wadliwie wykonanej warstwy, wg zasad określonych w niniejszej specyfikacji. Inżynier może uznać wadę za nie mającą zasadniczego wpływu na cechy eksploatacyjne obiektu i ustalić zakres i wielkość potrąceń za obniżoną jakość. Roboty poprawkowe lub zerwanie i wymianę wadliwie wykonanej warstwy na nową Wykonawca wykona na własny koszt w ustalonym terminie z Inżynierem.

9. PODSTAWA PŁATNOŚCI

9.1. Ogólne ustalenia dotyczące podstawy płatności

Ogólne ustalenia dotyczące podstawy płatności podano w ST D-M-00.00.00. „Wymagania ogólne” pkt. 9

9.2. Cena jednostki obmiarowej

Płatność za 1m² naprawionej powierzchni o danej grubości należy przyjmować zgodnie z obmiarem i oceną jakości robót na podstawie wyników pomiarów i badań laboratoryjnych, z ewentualnymi potrąceniami.

Cena jednostkowa wykonania zabezpieczenia metodą niniejszej STWiORB obejmuje :

- prace pomiarowe i inwentaryzacyjne uszkodzeń do naprawy zaakceptowane przez Inżyniera,
- przygotowanie podłoża,
- dostarczenie składników, wyprodukowanie mieszanki i jej transport na miejsce wbudowania,
- oczyszczenie odsłoniętych prętów zbrojenia do stopnia czystości Sa3
- naprawa i uzupełnienie ubytków betonu i odprysków otuliny
- wykonanie warstwy szepnej (podkładowej),
- wykonanie warstwy pośredniej i zewnętrznej,
- pielęgnację wykonanych warstw,
- przeprowadzenie pomiarów i badań laboratoryjnych wymaganych w specyfikacji, uprzątnięcie terenu budowy i usunięcie resztek preparatów.

10. PRZEPISY ZWIĄZANE

• PN-88/B-01807 - Antykorozyjne zabezpieczenia w budownictwie. Konstrukcje betonowe i żelbetowe. Zasady diagnostyki konstrukcji.

• PN-92/B-01814 - Antykorozyjne zabezpieczenia w budownictwie. Konstrukcje betonowe i żelbetowe. Metoda badania przyczepności powłok ochronnych.